

住みたい 住み続けたいまち 海老名

令和8年4月1日号
No.1322

2026

4 / 1

広
報

えびな



海老名市
住みたい 住み続けたいまち

資料の検索は 3 つのメニューから

ウェブコンテンツ形式で楽しみながら見られるページや、地区や時代から資料を探ることができます。

資料の種類からさがす

「写真・絵葉書」「絵双六」「絵図・地図」「考古」「歴史・民俗資料」から探せます。

たとえば

「絵図・地図」→相模国絵図

杉久保村高橋家旧蔵の絵図。相模国の全村名・道・里程(距離)が詳細に書かれている。江戸幕府作成の正保相模国絵図を写したものとみられる。



資料の時代からさがす

「原始・古代」「中世・近世」「近代」「現代」から探せます。

たとえば

「原始・古代」→相模国分寺跡出土 軒丸瓦

創建期の軒丸瓦。七重塔に葺かれていたもので蓮華がモチーフになっている。横須賀市乗越瓦窯跡で焼かれたものとみられている。



地区から資料をさがす

地図か地区名を選択すると、その場所に関する資料を探せます。

たとえば

「中河内地区」→有馬郵便局

昭和46(1971)年、市制施行前に撮影されたもの。現在はもう見ることができない懐かしい風景。



スペシャルコンテンツ



海老名市温故館の企画展などのパンフレットを再構成したウェブ展覧会です。4つのコンテンツがあります。

- えびな近代鉄道物語
- 江戸時代の旅
- 相模国分寺跡・相模国分尼寺跡
- 秋葉山古墳群

資料をたのしむ

カラーでよみがえる「えびな」

白黒写真をAIでカラー化し、時代の様子を鮮やかによみがえらせた。

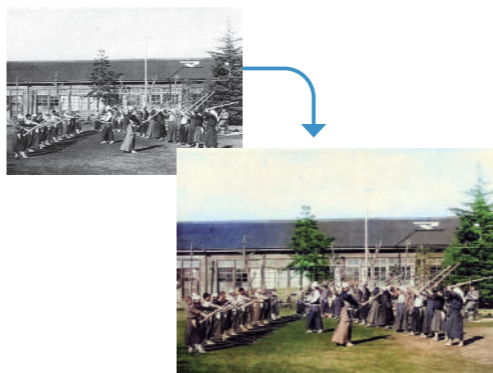

えびなのれきしキッズページ

子ども向けのページです。テーマごとにデジタルアーカイブ資料を使って海老名の歴史を紹介します。対話形式を取り入れ、楽しみながら学べる工夫をしました。



デジタルアーカイブで海老名の歴史を見てみよう

問教育総務課 ☎ 046(235)4925

市で所蔵する貴重な資料・文化財などをインターネット上で公開する海老名市デジタルアーカイブ「えびなの歴史」をオープンしました。公開中の資料から海老名の歴史を振り返ってみましょう。



いつでもどこでも資料の閲覧ができる！



閲覧ページ

海老名市デジタルアーカイブはパソコンだけでなくスマートフォンやタブレットからも利用できます。市内小・中学校で使われるだけでなく、市内の歴史散策にもおすすめです。



募集!!

懐かしの写真

有馬村マラソン大会
(大正8(1919)年)



市の歴史や暮らしの記憶を未来へつなぐため、昔の写真を募集しています。皆さんの思い出が将来の市の大切な歴史資料になります。家庭に眠っている公開可能な写真がありましたら教育総務課へ連絡してください。

「時空を超えた対話の窓口」に

一次資料をいつでも

教科書で全国的な歴史の流れや出来事を学ぶことはできますが、「海老名市の大谷地区の歴史」までフォーカスして学ぶことはできません。一次資料を集めるのも大変です。デジタルアーカイブでは一次資料をいつでも見ることができ、今後は調べ学習の後にフィールドワークをしたり、二次資料に加工したりと、授業の幅が広がることも期待しています。



大谷中学校
社会科教諭
野村友紹さん

先人の英知を託し、未来へつなぐ

デジタル資料は解像度が高いため、墨の滲みや、当時の筆致までが鮮明に伝わり、数百年前の息遣いを現代によみがえらせてくれます。これをただの情報消費に終始せず、「本物に触れる驚き」多角的な視点「創造への転換」の学びを通じて、生徒たちには自ら問い、探究する主体性を身に付けてほしいと思っています。

デジタルアーカイブを活用することで、生徒たちは歴史上の人たちと「対話」ができます。私は、デジタル資料を単なる「資料の電子化」ではなく、「時空を超えた対話の窓口」と捉えています。

生徒たちにはリアルな体験を通じて、地域への興味を深め地域社会の担い手・創り手になってほしいと思います。



鉄道の移り変わり

海老名市デジタルアーカイブで見る!!

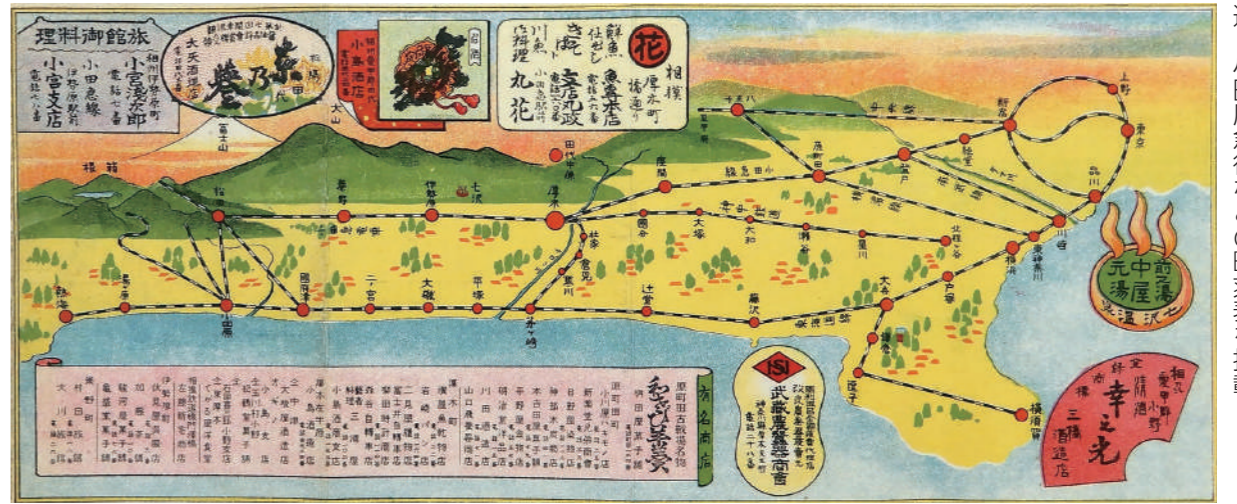

昭和2(1927)年に発行された神奈川県汽車電車交通案内。裏面に相模鉄道・神中鉄道・小田原急行などの時刻表を掲載

海老名市は古代から交通の要衝の地で、現在も各方面への交通アクセスに恵まれています。市域に鉄道が開通してからこととして100年。現在に至るまでさまざまな出来事がありました。

神中鉄道の設立・創業開始 今の相鉄線

大正6(1917)年12月、神中鉄道(株)の前身である神中軌道(株)が発足しました。当事の海老名村長望月珪治の誘致により、大正15(1926)年5月に「二俣川〜厚木(海老名村河原口)間」を開業し、昭和8(1933)年には横浜駅まで延伸しました。

相模鉄道の設立・創業開始 今のJR相模線

大正5(1916)年6月に「茅ヶ崎〜橋本間」の敷設免許を取得し、翌年相模鉄道(株)を設立しました。大正10(1921)年に「茅ヶ崎〜寒川間」を開業、大正15(1926)年に厚木まで延伸、昭和6(1931)年には橋本までの全線が開業しました。昭和18(1943)年4月、戦時下の輸送を充実させるため、神中鉄道を吸収合併しましたが、翌年、国策により相模線は国に買収されました。残った神中線が相模鉄道(株)として継承されました。

小田原急行鉄道の設立・創業開始 今の小田急線

大正8(1919)年、起業家を中心として東京高速鉄道(株)が設立されました。都内から郊外へと延長する形で申請した「東京〜小田原間」の鉄道敷設免許を大正11(1922)年に取得。翌年、社名を小田原急行鉄道(株)と改めました。関東大震災により着工は遅れたものの、昭和2(1927)年4月に「新宿〜小田原間」を開業し、半年後に複線として開通しました。



市内の6つの「駅」ができるまで

厚木駅

大正15(1926)年、神中鉄道の開通とともに「二俣川〜厚木(海老名村河原口)間」の終着駅として、市域で最初に開設された駅です。同年7月には相模鉄道が延伸し、河原口でつながりました。当時は知名度のない「河原口」よりも、県央で栄えていた「厚木」を駅名にしたほうが集客が増えると考え、厚木町へ理解を求めました。厚木町も路線を計画していたものの実現は難しく、厚木町の玄関駅として「厚木」を駅名としたとされます。



旧厚木駅(昭和14(1939)年頃)

門沢橋駅

昭和6(1931)年に「門沢橋停留場」として開設されました。平成7(1995)年に駅舎が完成し、駅員のいる駅となり、JR東日本初の店舗が駅舎内に併設されました。現在は閉店し、無人駅に戻っています。



門沢橋駅駅舎完成(平成7(1995)年4月)

海老名駅

現在、「海老名駅」は相鉄線・小田急線・JR相模線の3線があります。最初は神中鉄道が昭和16(1941)年に駅舎を設置し、昭和18(1943)年に小田急電鉄でも旅客営業が開始されたのを機に、駅舎の共同利用が始まりました。

昭和48(1973)年、共同利用していた「海老名駅」を現在の位置に移設。相鉄線は約300m、小田急線は約400m、それぞれの駅を南西側へ移設した形になります。JR相模線「海老名駅」は、国鉄時代に開設された最後の駅です。昭和62(1987)年に現在地に開設されました。

かしわ台駅・さがみ野駅

「かしわ台駅」は昭和50(1975)年に現在の場所に開設されました。「さがみ野駅」は旧大塚本町駅が890m横浜側に移動してできました。大塚本町駅の駅名はなくなりましたが、現在はかしわ台駅東口として利用され、長い構内通路に当時の面影を残しています。



かしわ台駅(昭和50(1975)年8月)

社家駅

大正15(1926)年7月に相模鉄道が倉見から厚木に延伸した時に開設された駅です。駅舎は開設当初のままの姿を残しています。現在は駅前広場が整備されました。



社家駅(昭和62(1987)年)



昔はこんな
だったんだ

旧海老名駅
(昭和32(1957)年頃)



国鉄相模線海老名駅開業
(昭和62(1987)年3月)

さがみ野駅
(昭和50(1975)年8月)



大塚本町駅
(昭和46(1971)年3月)



なるほど！ 海老名のとりくみ

市の施策・事業を毎月紹介します

市民の皆さんへ毎月1日号で分野や事業ごと、12回に分けて市の魅力ある施策を紹介していきます。

第1回 安心の妊娠・出産(生まれる前)

海老名市では、妊娠期から出産・子育てまで安心して過ごせるようさまざまな支援を行っています。

閩こども育成課 ☎046(235)7885

妊娠・出産の主なサポート

妊婦のための支援給付

妊娠から出産・子育てまでの経済的負担を軽減
妊娠時と出産後の2回に分けて給付

妊婦健康診査 受診券交付

14回分の受診券を交付
最大8万5,000円を補助
※多胎妊娠の場合は追加補助あり

妊婦歯科健康診査 1回無料

妊娠中のむし歯予防のため歯科健診を1回無料で受診

プレパパ・ママ教室

初めてパパとママになる方に赤ちゃんのお風呂の入れ方などを体験しながら学べる教室を開催



不妊・不育症治療費を助成

特定不妊治療(先進医療)費助成

医療保険適用の体外受精・顕微授精と併用して受けた先進医療の費用の一部を助成
1回の治療周期につき上限5万円



不育症治療費助成

不育症と診断された後に実施した医療保険適用外の治療費などの一部を助成
自己負担額の2分の1(年度上限30万円)



子育て情報はこちら

「えびな健康だよりSUKUSUKU」

妊娠期から小学校までの子育て情報を掲載しています。
市ホームページから電子ブックで閲覧できるほか、妊娠・出生届出時に窓口で配布しています。



閲覧ページ

今回は安心の出産・育児(生まれた後)です。



案内ページ

下表のとおり市職員を募集します。採用予定はいずれも若干名です。受験案内、試験日時などの詳細は、4月1日(水)から市ホームページに掲載します。
④ 4月1日(水)から、市ホームページで。15日(水)17時締め切り

閩職員課
☎046(235)4502

えびなをまもる、 つくる、はぐくむ 市職員を募集

職種	受験資格	採用予定時期など
保健師	上級 ・22歳～32歳(平成6年4月2日～17年4月1日生まれ) ・保健師資格を有する(令和9年3月までの取得見込みを含む)	令和9年4月1日
技術職 (土木・建築・電気)	社会人 ・33歳～45歳(昭和56年4月2日～平成6年4月1日生まれ) ・土木・建築・電気の詳細課程修了 ・正社員通算5年以上の勤務経験を有する	
	上級 ・22歳～32歳(平成6年4月2日～17年4月1日生まれ) ・土木・建築・電気の詳細課程修了(令和9年3月までの修了見込みを含む)	
消防職	社会人 ・27歳～35歳(平成3年4月2日～12年4月1日生まれ) ・身体要件あり ・正社員通算3年以上の勤務経験を有する	
	上級 ・22歳～26歳(平成12年4月2日～17年4月1日生まれ) ・身体要件あり	
保育士	中級 ・32歳以下(平成6年4月2日以降生まれ) ・保育士資格を有する(令和9年3月までの取得見込みを含む) ・特定性犯罪前科がない	令和8年7月1日以降、3年を限度として職員の育休期間に応じて決定(任期付は1年)
	育児休業代替 任期付兼任期付 ・60歳以下(昭和41年4月2日以降生まれ) ・保育士資格を有する(令和9年3月までの取得見込みを含む) ・特定性犯罪前科がない	
自動車運転士 (清掃(ごみ収集作業員))	任期付 ・57歳以下(昭和44年4月2日以降生まれ) ・準中型免許以上の運転免許を有する(5t限定不可)	令和8年7月1日以降 (任期1年)
業務員 (清掃(ごみ収集作業員))	任期付 ・57歳以下(昭和44年4月2日以降生まれ) ・普通免許以上の運転免許を有する	
		任期付 (障がい者) ・57歳以下(昭和44年4月2日以降生まれ) ・障害者手帳を有する

「広報えびな」の共通マークとルール

☑日時・日にち ☑期間 ☑時間 ☑場所
☑対象 ☑定員 ☑内容 ☑講師 ☑費用
☑持ち物 ☑その他 ☑任期 ☑条件
☑主催 ☑Eメール ☑ホームページ
☑問い合わせ ☑申し込み ☑予約制
祝除祝日・振替休日を除く ☑休み

高齢者対象の教室など
えびな健康マイレージ対象

・市〇〇〇課への郵送…「〇〇〇課へ」とあるものは「〒243-0492 海老名市役所〇〇〇課行」で届きます
・市役所開庁時間…省略している場合は原則「月～金8時30分～17時15分」

中小企業と店舗に補助金を交付

閩商工課 ☎046(235)4843
☎046(233)9118

地域経済や雇用を支える中小企業と店舗を応援するため、補助金を交付します。

中小企業振興支援事業

市内で1年以上操業している中小企業者などの事業に補助金を交付します。予算額に達し次第終了します。



案内ページ

【対象事業】ホームページの制作／求人広告掲載／展示会などへの出展／生産性向上などが目的の設備導入／産業財産権の取得／LED照明設備などの環境施設設置／依頼試験などの実施／人材育成／ISOなどの認証取得／BCPの策定

④ 4月1日(水)から、エントリー用紙を郵送・ファクスまたは直接商工課へ。用紙は同課で配布のほか、市ホームページからダウンロード可

中小企業退職金共済制度奨励補助金

市内に事業所があり、退職金共済制度に加入している事業者へ補助金を交付します。



案内ページ

【対象期間】共済契約者が加入した月から60カ月
【交付金額】被共済者1人につき掛金の月額10割以内(限度額は年額72000円)

障がい者雇用促進奨励補助金

障がい者雇用の安定と促進を図るため、障がい者を雇用している市内の中小企業事業主に補助金を交付します。



案内ページ

【補助金額】
・新規雇用…1人10万円
・市内在住者を継続雇用…1人5万円
・市外在住者を継続雇用…1人4万円

「えびなものづくりガイド」掲載企業を募集

優れた製品や技術を市内外に発信できます。冊子は、商工課・海老名商工会議所・展示会などで配布します。



案内ページ



「住みたい住み続けたい」を支援

耐震改修・居住支援に補助金を交付

閩住宅まちづくり課 ☎046(235)9392

災害に強い安全なまちづくりを推進するため、木造住宅の耐震化やブロック塀などの撤去費用などを補助します。申請書などは住宅まちづくり課で配布のほか、市ホームページからダウンロードできます。



案内ページ

耐震関連の補助

木造住宅の耐震化費用・ブロック塀などの撤去工費を下表のとおり補助します。

木造住宅耐震診断士派遣制度

専門家が自宅を訪問し、一般診断法による耐震診断を無料で実施する制度です。4月15日(水)から受け付けを始めます。

【主要要件】

- ①平成12年5月31日以前に建築確認を受け、建築工事に着手した住宅
- ②2階建て以下の在来工法による木造住宅

耐震改修利子補給制度

(リバースモーゲージ型住宅ローン) 60歳以上の方が対象です。70歳以上の方は存命中、費用負担なく耐震改修工事を実施できます。

名称	木造住宅耐震化促進補助金		ブロック塀等撤去費補助金
	耐震化	防災ベッド・耐震シェルター	
補助額	<ul style="list-style-type: none"> 耐震改修計画書作成 上限5万円(作成費の2分の1) 耐震改修工事等 上限93万円(工事費などの2分の1) 	<ul style="list-style-type: none"> 防災ベッド 上限30万円(設置費などの3分の2) 耐震シェルター 上限45万円(設置費などの3分の2) 	<ul style="list-style-type: none"> 撤去工事 最大30万円(基本額20万円。通学路に面する場合10万円加算)
主要要件	<ul style="list-style-type: none"> 平成12年5月31日以前に建築確認を受け、建築工事に着手した住宅 2階建て以下の在来工法による木造住宅 耐震性がない住宅 着事前・着工前 		<ul style="list-style-type: none"> 道路に面している高さ60cm以上のブロック塀など 着工前 空き地も対象
その他	申し込みは、4月15日(水)以降の(月)~(金)(祝除く)に住宅まちづくり課へ。耐震性のない木造住宅の解体工事に対する補助あり(基本額30万円)。		

住宅確保要配慮者専用賃貸住宅経済的支援制度

内容	改修費補助	家賃低廉化補助
金額	<ul style="list-style-type: none"> 上限100万円/戸(改修費の3分の2) ※バリアフリー改修工事など工事内容で上限200万円まで加算 	<ul style="list-style-type: none"> 上限4万円/戸・月 期間…原則10年 総計補助額が480万円以内/戸であれば対象期間を20年まで延長可
主要要件など	<ul style="list-style-type: none"> 原則38.7万円/月以下の世帯 家賃の額は近傍同種家賃と均衡を失しない水準以下 10年間は専用住宅として管理 	<ul style="list-style-type: none"> 原則15.8万円/月以下の世帯(子育て世帯などの場合は21.4万円/月以下) 市内に1年以上居住している
対象	専用住宅を公営住宅並みの家賃とした場合が対象	
その他	4月中旬から受け付け開始予定。詳細は、市ホームページをご覧ください。	



居住支援事業の補助

住宅確保要配慮者のみを入居対象とし、専用住宅に登録される民間賃貸住宅に対して左表のとおり補助します。

住宅取得支援事業補助金

中古住宅の購入 ④最大50万円
④ 4月15日(水)から。令和9年2月26日(金)締め切り

高断熱改修支援事業補助金

現在居住している戸建て住宅の断熱改修工事 ④最大50万円
④ 4月15日(水)から。12月15日(火)締め切り

住宅改修支援事業補助金

現在居住している住宅のリフォーム ④最大30万円 ④7月上旬から受付開始

環境にやさしい設備や自動車に補助金を交付

閩環境政策課 ☎046(235)4912

設置工事着手または車の新規登録の2週間前までに環境政策課へ申請してください。予算額に達し次第終了します。

④ 4月1日(水)~令和9年2月26日(金) ④ 左表のとおり

④ ①~④を全て満たすこと。①市内の自宅・事業所に設置・導入②新規の設備・車両③市税の滞納がない④令和9年3月31日(水)までに設置・導入し完了報告ができる

他「太陽光発電施設」「HEMS」に加え、「定置用リチウムイオン蓄電池」「エネファーム」「V2H充放電設備」のいずれかを同時に設置する場合、補助金額に2万円を加算

対象	補助金額※
太陽光発電施設	2万円/kW (上限20万円)
定置用リチウムイオン蓄電池	7万円
エネファーム	6万円
HEMS	1万円
V2H充放電設備	3万円
電気自動車	15万円
燃料電池自動車	40万円

※設置・購入費用の3分の1の額または上表の金額の低い金額が補助金額です



交通事故^{じふくご}回に向けたとりくみ

交通安全運動キャンペーン

交通ルールの遵守や正しい交通マナーを習慣化させ、交通事故の防止や安全意識の向上を目指す啓発活動をしています。



交通安全教室

幼稚園・保育園と市内全小学校、自転車通学がある有馬中学校で交通安全教室を開催しています。幼児期は「身を守る」意識の基礎づくり、学童期は危険予測と安全な自転車利用方法など、発達段階に合わせた指導をしています。



海老名市交通指導員協議会

交通指導員による交通安全キャンペーンなどの啓発や立哨、小・中学校の交通安全教室の講師を行っています。

オリジナルランドセルカバーの配布

毎年小学校新1年生に、黄色いランドセルカバーを配布しています。



自転車指導啓発重点地区の指定

自転車の交通事故が多い「中央」「国分南」「河原口」「中新田一丁目」「中新田四丁目」を重点地区に指定し、啓発活動を強化しています。

えびな安全・安心フェスティバル

交通安全・防犯・防火・防災意識の高揚を図るため、自転車運転の交通模擬体験や、警察・消防車両の展示などのイベントを行っています。



4月1日
から

自転車の違反に 青切符が適用されます

岡地城づくり課 ☎046(235)4789

道路交通法改正のため、4月1日から、16歳以上が運転する自転車の交通違反に交通反則通告制度(青切符)が適用されます。令和7年の市内の交通事故482件の内、自転車の交通事故は126件で、全体の約26%でした。自転車に乗る人は、車両の運転者の意識を持ってルールを守りましょう。

交通反則通告制度(青切符)とは

交通違反をした場合の手続きを簡略化するための仕組みです。一定期間内に反則金を納めると、刑事裁判などの審判を受けることなく事件が処理されます。この時に発行される交通反則告知書が、通称「青切符」と呼ばれています。飲酒運転や妨害運転など、特に悪質な違反行為は「赤切符」の対象となり、刑事手続きに移行し有罪であれば、前科がつきます。

対象となる主な違反行為と反則金

主な対象は下図のとおりです。過去3年以内に2回以上の自転車危険行為があると、3時間の有料講習の受講が命じられます。

運転する時の注意

自転車を運転する時は「自転車安全利用五則」を守り、自転車保険の加入や定期的な点検をしましょう。

【自転車安全利用五則】

- ① 車道が原則、左側を通行。歩道は例外、歩行者を優先
- ② 交差点では信号と一時停止を守って安全確認
- ③ 夜間はライトを点灯
- ④ 飲酒運転は禁止
- ⑤ ヘルメットを着用

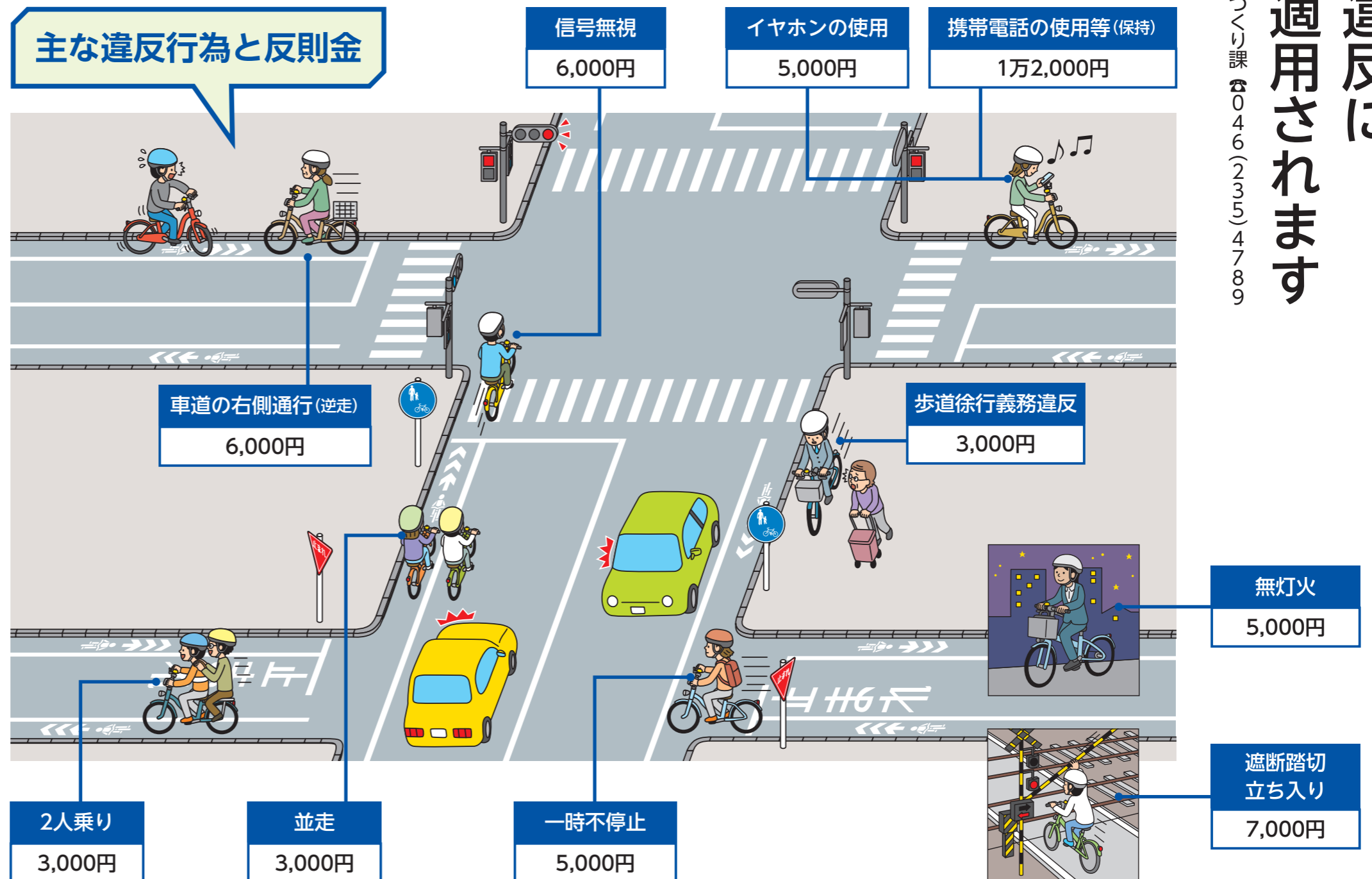

第5回えびな市民文化芸術祭の参加者を募集

海老名市文化芸術協会事務局 ☎046(240)8870
 ☎046(259)7860

出演者と出展者が中心となつて創り上げる市民主体の文化芸術イベントを文化会館で行います。「子どもから大人まで誰でも気軽に文化芸術にふれあえる」ことを目標に、さまざまなジャンル

の出演者・出展者を募集します。
 ① 市内在住・在勤・在学の方、市内で活動する団体または個人
 ② 無料
 ③ 海老名市文化芸術協会・市

④ 市ホームページで。申込用紙を郵送・メール・ファクスまたは直接海老名市文化芸術協会事務局へも可。用紙は同協会事務局(水)(金)(日)9時~16時、文化会館内・文化スポーツ課で配布のほか、同協会ホームページまたは市ホームページからダウンロードできます。5月1日(金)締め切り(必着)。10月12日(月)(祝)の大ホールは6月30日(火)締め切り(必着)

運営ボランティアを募集

当日の受け付け・会場整理・アナウンス・写真撮影などを行います。詳細は、海老名市文化芸術協会へお問い合わせください。



音楽・舞台

日にち(10月)	内容	会場
11日(日)	舞踊・民踊 など	大ホール
	個人演奏 など	小ホール
12日(月)祝	バンド など	大ホール
18日(日)	ダンス・フラダンス・バレエ など	大ホール
	器楽・邦楽・合唱 など	小ホール
25日(日)	器楽・邦楽・合唱 など	大ホール
	詩吟・演劇 など	小ホール

展示

日にち(10月)	内容	会場
5日間展示	9日(金)~13日(火)	3階多目的室
	15日(木)~19日(月)	
	22日(木)~26日(月)	
土日展示	3日(土)・4日(日)	3階多目的室
	3日(土)・4日(日)	1階展示コーナー 1階122大会議室 2階創造室
	10日(土)・11日(日)	
	17日(土)・18日(日)	
	24日(土)・25日(日)	大ホールホワイエ
	24日(土)・25日(日)	
25日(日)	2階和室	

海老名市文化芸術協会会員を募集

約1,200人の会員が活動しています。「えびな市民文化芸術祭」のほか、企業や学校と連携しながら、夏祭りや芸術鑑賞会を開催するなど文化芸術の

継承と普及を行っています。子どもから大人まで随時会員を募集しています。詳細は、同協会事務局へお問い合わせください。

令和8年度

「海老名市都市間交流協会」会員を募集

海老名市都市間交流協会事務局(市民活動推進課内)
 ☎046(235)4794

海老名市都市間交流協会は、姉妹都市の宮城県白石市・北海道登別市をはじめ、災害時の相互応援協定締結都市などの交流の窓口として、さまざまな事業を行っています。会員には都市間交流を目的とした特典があります。

個人会員特典の例

- ・ 市民視察などの会員限定企画への参加
- ・ えびな市民まつりの特産品販売ブースで使えるクーポン券の配布
- ・ 交流自治体の旅館宿泊費用の助成
- ・ 市役所地下売店と出張販売で販売する特産品の割引



申し込み

申込書と年会費(下表)を直接海老名市都市間交流協会事務局へ。用紙は同事務局で配布のほか、市ホームページからダウンロードできます。



案内ページ

区分	年会費	条件など
個人会員	市内 2,000円 ※中学生以下無料	市内在住・在勤・在学の方
	市外 3,000円 ※中学生以下2,000円	上記以外の方
団体会員(10人以上)	一般 1万円	教育・文化・スポーツ・福祉などの公共的活動を行う団体
	法人 3万円	市内に事務所などの拠点をおく法人

会員の皆さんへ
 令和8年度海老名市都市間交流協会の通常総会を開催
 昨年度の事業報告や今年度の事業計画を決定します。会員申し込みの手続きもできません。
 ④ 4月14日(火)10時から
 ⑤ 場市役所703会議室
 ⑥ 海老名市都市間交流協会

EBI-LOG エビ・ログ

こんなことがありました

2.11~15

海老名史上初!? 小学生がカレーを開発

大谷小学校6年生が総合的な学習の時間で「すきを大好きに、ともに未来を築こう! 彩る海老名シティ」プロジェクトを実施。地元野菜といちごジャムを使った「甘口いちごカレー」を開発しました。カレーは海老名マルイで販売しました。



2.13

災害時に活用 資機材運搬車両を導入

大規模災害時の物資輸送を強化するため、新しい資機材運搬車を導入しました。ウイングルーフトタイプで外付け階段があり、災害時でも資機材の積み下ろしがしやすい車両です。今後も、防災力強化に取り組み、安全・安心なまちを目指します。



2.26

横浜DeNAベイスターズから キャップのプレゼント

田内真翔選手が有馬小学校を訪れ、キャップのお渡し会がありました。早速キャップをかぶった子どもたちは、握手をしながら満面の笑みで田内選手を見送りました。



带状疱疹ワクチン接種費用を助成

園地包括ケア推進課 ☎046(235)4951

带状疱疹ワクチンの定期接種と任意接種の費用を助成しています。いずれも市内に住民登録がある高齢者などで、未接種の人が対象です。実施指定医療機関などの詳細は、ぜひな健康だよりまたは市ホームページをご覧ください。

定期接種

対象者に案内はがきを送ります。接種時に持参してください。

【水】4月1日(水)～令和9年3月31日

【火】令和9年3月31日時点で①～③の方。①65歳の方(昭和36年4月2

日～37年4月1日生まれ)②60歳～64歳で、ヒト免疫不全で身体障害者手帳1級相当の方③70歳・75歳・80歳・85歳・90歳・95歳・100歳の方(上段表)

【費】生ワクチン(1回接種)／3000円、組換えワクチン(2回接種)／1回1万円

任意接種

はがきは送りません。医療機関での支払い額は助成額を差し引いた額で、医療機関により異なります。

【助成額】生ワクチン(1回接種)／3000円、組換えワクチン(2回接種)／1回1万円

【対】接種当日が50歳以上の方



対象者③の生年月日一覧

年齢	生年月日
70歳	昭和31年4月2日～32年4月1日
75歳	昭和26年4月2日～27年4月1日
80歳	昭和21年4月2日～22年4月1日
85歳	昭和16年4月2日～17年4月1日
90歳	昭和11年4月2日～12年4月1日
95歳	昭和6年4月2日～7年4月1日
100歳	大正15年4月2日～昭和2年4月1日

共通事項

【甲】各医療機関の予約方法に従って予約【乙】本人確認書類(マイナンバーカードなど住所と生年月日が確認できるもの)・組換えワクチンの2回目接種時は1回目の接種済証【他】接種済みの方は助成対象外

本郷ふれあい公園 南エリアがオープン

問 本郷ふれあい公園管理棟 ☎046(200)8629

令和元年12月にオープンした「本郷ふれあい公園」北エリアにつづき、南エリアが4月1日(水)にオープン。豊かな自然を生かした約2.7haの園内には、散策路やランニングコース、東海道新幹線が望める展望デッキ、団体利用を想定したバス駐車場を整備しました。公園の詳細は、本郷ふれあい公園管理棟へお問い合わせください。



★ 本郷3611-1
時 6月～9月)9時～18時
10月～5月)9時～17時



芝生広場

広大な芝生の周りには、ゴムチップ舗装のランニングコース(460m)と周回園路があります。



噴水広場

噴水付近にはミストシャワーを整備し、夏には涼を取りながら遊べるにぎわい拠点です。



キッズエリア

ブランコやインクルーシブ遊具などを設置し、子どもたちが安全に遊べる環境を整えました。

北エリア

令和元年12月1日にオープンしました。四季折々の草花で彩る花木園、5種類25本のサクラ、大型複合遊具があります。中央の芝生広場はボール遊びやペットの散歩におすすめです。



展望デッキ



公園全体が一望できます。東海道新幹線が間近で見られる迫力満点なビュースポットです。

災害時の設備

- ◆防災パーゴラ
テントを取り付けると、救護施設などとして利用できます。
- ◆かまどベンチ
座面を外すと炊き出し用のかまどとして利用できます。
- ◆マンホールトイレ
マンホール上に便座と囲いを設置すると、簡易トイレになります。

「こころとカラダの健康教室」 「とももの輪」

園地包括ケア推進課 ☎046(235)4950

参加者同士で交流しながら、年間を通して認知症・介護予防のための脳トレ・トレーニングや健康体操をします。申し込みは不要です。

【対】都合の良い日時に直接会場へ。詳細は、海老名市社会福祉協議会 ☎046・232・1600へお

問い合わせください。
【日】左表のとおり【市】市内在住の65歳以上の方【定】会場により先着15人【費】無料【室】室内履き(スリッパ不可)・飲み物【他】総合福祉会館の駐車場の利用は有料です

会場	曜日	開始日(4月)	時間
社家自治会館	第1・3(月)	6日	10時～11時30分
大谷コミセン			
柏ヶ谷コミセン	第2・4(月)	13日	10時～11時30分
杉久保コミセン			
国分北集会所	第1・3(火)	7日	13時30分～15時
市役所			
総合福祉会館	第2・4(火)	14日	10時～11時30分
上郷自治会館			
国分中央自治会館	第2・4(水)	8日	13時30分～15時
上今泉コミセン			
本郷コミセン	第1・3(木)	2日	10時～11時30分
総合福祉会館			
中野自治会館	第2・4(木)	9日	13時30分～15時
総合福祉会館			
門沢橋コミセン	第1・3(金)	3日	10時～11時30分
中新田自治会館			
中新田コミセン	第2・4(金)	10日	10時～11時30分

※…初日のみ第1(火)



募集

普通救命講習〔Ⅰ〕〔Ⅲ〕・ 上級救命講習

☎ 警防課 ☎046(231)0932

応急手当の正しい知識と技術を身に付けるための講習です。

◆普通救命講習〔Ⅰ〕

成人に対する心肺蘇生とAED(自動体外式除細動器)の使い方を学びます。

☎5月14日(休)・23日(土) ☎9時～12時

◆普通救命講習〔Ⅲ〕

乳児・小児に対する心肺蘇生とAEDの使い方を学びます。

☎5月16日(土) ☎9時～12時

◆上級救命講習

乳児・小児・成人に対する心肺蘇生とAEDの使い方のほか、三角巾の使い方や骨折・やけどなどの処置方法と搬送方法を学びます。筆記・実技の試験もあります。

☎5月9日(土) ☎9時～17時

※共通事項

☎消防署本署 ☎市内在住・在勤・在学の中学生以上の方 ☎先着20人 ☎無料 ☎4月7日(火) ☎9時から、市ホームページで

子育て世代向け 救命入門コース

☎ 警防課 ☎046(231)0932

乳児・小児の心肺蘇生とAED使用体験のほか、年齢別で起こりやすい事故事例や予防ポイントなどを話します。

☎5月30日(土) ☎10時～11時30分 ☎えびなこどもセンター ☎市内在住・在勤・在学の未就学児の保護者、妊婦とパートナー ☎先着15組 ☎無料 ☎4月7日(火) ☎9時から、市ホームページで ☎お子さん同伴可

ご寄付ありがとうございます (敬称略・順不同)

◆防災対策事業へ

- ・忘れません！東日本大変チャリティコンサート実行委員会 7万円

◆まちの整備に関する分野へ

- ・公益社団法人和法人会 14万9,000円

自衛官募集の対象者 情報提供を希望しない方へ

☎ 危機管理課 ☎046(235)4790

市は、自衛隊法第97条の規定に基づき自衛官と自衛官候補生の募集事務の一部を行っており、自衛官募集対象者情報(氏名・住所)を、自衛隊に提供しています。情報提供を希望しない人は、申し出により除外することができます。詳細は市ホームページをご覧ください。

☎平成20年4月2日～21年4月1日生まれで、市に住民登録をしている日本国籍の方 ☎4月1日(火)から、市ホームページまたは郵送で危機管理課へ。5月31日(日)締め切り(必着)

屋内プールの無料利用券 小・中学生に配布

☎ 文化スポーツ課 ☎046(235)4927

海老名運動公園屋内プール・北部公園体育館屋内プール・高座施設組合屋内温水プールで利用できます。

☎市内在住の小・中学生 ☎【市立小・中学生】学校で配布のため不要【市立以外の小・中学生】市ホームページで。直接文化スポーツ課または利用可能プールへも可。申請後、市内在住・市立以外の在学を証明するものを持参の場合は、即日配布可

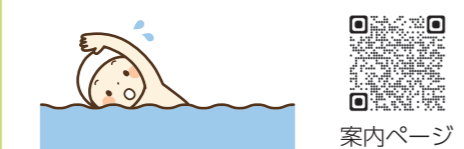

案内ページ

令和8年度国民年金保険料学生納付特例の申請受け付け

☎ 国保医療課 ☎046(235)4596
厚木年金事務所 ☎046(223)7171

在学期間中の国民年金保険料の納付が猶予される「令和8年度学生納付特例制度」の申請を、4月1日(火)から受け付けます。申請は毎年度必要です。日本年金機構神奈川事務センター(〒220-8557住所不要)への郵送やマイナポータルでの手続きにご協力ください。市役所での手続きは予約が必要です。詳細は国保医療課へ。

剪定枝収集 4月1日からLINE申し込みを開始

☎ 資源対策課 ☎046(239)2670

LINE「海老名市」で剪定枝収集の申し込みを受け付けます。メニューの「ごみ」から「剪定枝 収集申請」を選択してください。電話で専用ダイヤル(☎046・238・2120)へも可。詳細は市ホームページをご覧ください。

令和8年度福祉タクシー券の交付

☎ 障がい福祉課 ☎046(235)4813

今年度分の福祉タクシー券を交付します。詳細は市ホームページをご覧ください ☎4月1日(火)から(閉庁日除く) ☎市役所1階8番窓口 ☎障害者手帳・特定医療費(指定難病)医療受給者証、未使用の令和7年度福祉タクシー券

国際総合窓口の活用を

☎ 市民相談課 ☎046(235)4568

外国籍住民の安全・安心な生活をサポートするため、国際総合窓口を設置しています。英語、スペイン語のほか、多言語通訳システムを活用して、32言語での相談が可能です。市に登録する多言語ボランティアの通訳派遣も行っています。下表以外の言語を希望の場合は、事前に相談してください。詳細は、市ホームページをご覧ください。

☎市民相談課内

【窓口対応日時】

対応言語	曜日	時間
英語	(月)～(金)祝除	9時～17時
スペイン語	(月)～(木)祝除	

漏水調査にご協力を

☎ 海老名水道営業所 ☎046(234)4111

8月中旬までの昼夜、宅地内の水道メーターや道路の漏水調査を行います。宅地内の調査は昼間に行い、調査前に家主に声をかけます。調査費用を請求することはありません。調査員は県営水道が発行した顔写真入りの証明書を携帯し、腕章を着用しています。夜間は道路のみ調査をします。

フリースクールの授業料補助

☎ 教育支援センター ☎046(234)8764

フリースクールの授業料の2分の1(上限1万5,000円/月)を補助します。利用開始から30日以内に、申請書を直接教育支援課へ。用紙は同課で配布のほか、市ホームページからダウンロード可。

☎①～③を満たす方。①市内在住で、おおむね30日以上在籍学校に登校していない②週1日以上フリースクールを利用している③フリースクールでの様子に関する情報提供を承認する

本誌3月15日号内「令和8年度えびな健康だより」を次のとおり訂正しておわびします。

・8頁「各種歯科検(健)診の実施指定医療機関」ライオン歯科の電話番号 [誤] 046-232-0668

[正] 046-233-0668

・9頁「各種検(健)診・予防接種の実施指定医療機関」さがみ野皮膚科の電話番号

記載の050-5533-3473は診療予約専用番号のため、予防接種に関する相談などは046-234-7234に連絡してください

4月6日～15日 春の全国交通安全運動

☎ 地域づくり課 ☎046(235)4789

「新入学児童・園児を交通事故から守ろう」をスローガンに、春の全国交通安全運動を実施します。4月10日(金)は「交通事故死ゼロをめざす日」と「シートベルトの日」です。正しい交通ルールとマナーを実践しましょう。

猫を飼う時は マナーを守りましょう

☎ 環境政策課 ☎046(235)4912

◆屋内で飼育しましょう

屋内飼育は、ふん尿トラブルなどを防止でき、交通事故から守ることもできます。

◆最後まで責任を持ちましょう

動物の遺棄は犯罪です。遺棄された猫は、交通事故で命を落としたり、野良猫が繁殖して地域トラブルにつながります。

◆無責任な餌やりはやめましょう

ふん尿で周囲を汚すだけでなく、繁殖する原因になります。食べ残しの片付け、ふん尿処理のほか、不妊去勢手術や飼い主探しの努力も必要です。

お知らせ

生まれてくる赤ちゃんのために RSウイルスワクチンの 定期接種を開始

☎ こども育成課 ☎046(235)7885

4月1日(水)から、RSウイルスワクチンの定期接種を始めます。RSウイルスは少なくとも2歳までに一度は感染するとされ、初回感染時はより重症化しやすいといわれています。妊娠中にワクチンを接種すると、抗体がお腹の中の赤ちゃんに移行し、赤ちゃんのRSウイルス感染症の発症や重症化を予防します。詳細は、市ホームページをご覧ください。

☎妊婦28週0日～36週6日の妊婦 ☎ファイザー社製母子免疫ワクチン(アプリスポ)を対象期間中に1回接種 ☎無料

広報えびな 点字版・音声版

☎障がい福祉課 ☎046(235)4813
視覚障がいがある方にお送りします。



☎健康推進課 ☎046(235)7880

市管理栄養士や食生活改善推進団体えびな会などが考案した、体にやさしくおいしいレシピを紹介します。

野菜のさつま揚げ風

かみごたえのある食材を使ったレシピです。いろいろな野菜のうまみと食感が楽しめます。



材料(2人分)

焼きふ……………10g
卵Mサイズ……………1/2個
鶏ももひき肉……………120g
しょうゆ……………小さじ1/2 A
ショウガ汁……………大さじ1/2
砂糖……………小さじ1
塩……………小さじ1/4 B
こしょう……………適量
片栗粉……………大さじ1/2
ニンジン……………40g
ゴボウ……………40g
長ネギ……………1/4本
ピーマン……………1/2個
サラダ油……………大さじ1
レタス……………40g
ミニトマト……………2個

作り方

- ①焼きふはボウルに入れて指で粗くつぶし、溶き卵を浸す。
- ②鶏ももひき肉はAの調味料で下味をつけておく。
- ③①②を合わせBの調味料をしっかり混ぜ合わせる。
- ④ニンジンは2cmの千切りにし、ゴボウは斜め薄切りにしてから千切りにする。長ネギはみじん切りにする。ピーマンは種を取り、2cmの千切りにする。
- ⑤③④を混ぜて6個に分け、平らに形を整える。
- ⑥フライパンにサラダ油をひき、⑤を入れて中火で2分焼く。裏返して2分焼き、両面に焦げ目がついたらふたをして、弱火で5分ほど蒸し焼きにする。
- ⑦⑥と、よく洗って水気を切ったレタスとミニトマトを皿に盛りつける。

クックパッド市公式ページで
レシピを公開中 ▶



うま年イベント「春のうまつり」

☎文化スポーツ課 ☎046(235)4927

うま年にちなみ、引き馬、馬車、小動物のふれあい、ミニゲームを開催します。直接会場へ。

📅4月12日(日)(雨天19日(日)) 🕒10時～11時30分・13時30分～15時 📍海老名運動公園内えびなポニー広場

若年層の性暴力被害予防月間パネル展

☎市民相談課 ☎046(235)4568

若者・児童に対する性的な暴力を未然に防ぐためのパネル展です。性犯罪・性暴力に関する相談は、警察または「性犯罪・性暴力被害者のためのワンストップ支援センター」(☎#8891(はやくワンストップ))へ。

📅4月13日(月)～24日(金)(閉庁日除く)。初日は12時から、最終日は12時まで。📍市役所エントランスホール

教育委員会定例会

☎教育総務課 ☎046(235)4916

どなたでも傍聴できます。直接えびなこどもセンター2階教育総務課へ。

📅4月17日(金)15時30分から 📍えびなこどもセンター201会議室

第1回総合教育会議

☎教育総務課 ☎046(235)4916

市長と教育委員が意見交換をします。どなたでも傍聴できます。直接会場へ。

📅4月18日(土)13時から 📍えびなこどもセンター201会議室

TNR講習会

☎環境政策課 ☎046(235)4912

飼い主がいない猫を捕獲し、不妊・去勢手術を受けさせ、元の場所へ戻すTNR活動の留意点・補助制度などを動画で学びます。3年ごとの更新制で、補助を受けるには受講が必要です。☎TNRを実施予定の市内在住の18歳以上の方・市内事業者など。📅4月1日(水)から、市ホームページで。☎電話で環境政策課へも可



案内ページ

催し

世界自閉症啓発デー・発達障害啓発週間

☎障がい福祉課 ☎046(235)4813

4月2日は「世界自閉症啓発デー」、同日～8日は「発達障害啓発週間」です。期間中、自閉症啓発のシンボルカラーであり、「癒やし、や「希望、を表す青色で、あゆみ橋のライトアップを行います。市役所エントランスホールでは自閉症スペクトラム症や障がい者団体をパネルで紹介し、📅4月2日(木)～8日(水)🕒【ライトアップ】18時～22時【パネル展】初日は13時から、最終日は12時まで(閉庁日除く)

電話のかけ間違いにご注意

電話の際は、電話番号を確認の上、かけ間違いのないようお願いいたします。

びなウェル健康教室レクチャークラス「こころをつなぐサポーター養成講座」

☎びなウェル ☎046(204)4560



こころに悩みを抱える人に寄り添い、支援へつなぐ「ゲートキーパー」の役割を学びます。

📅5月30日(土)9時30分～11時30分 📍市役所会議室 ☎市内在住・在勤の18歳以上の方 ☎100人 ☎長見英知氏(精神保健福祉士) ☎無料 ☎4月8日(水)から、二次元コードで。(月)水(金)は13時～20時、(土)日(祝)は10時～20時に、☎電話または直接びなウェルへも可。5月20日(水)締め切り ☎応募多数の場合は抽選



申し込みページ

びなウェル健康教室レクチャークラス「あなたのそばの頭痛。」

☎びなウェル ☎046(204)4560



日々の生活に潜む頭痛について、専門医が解説します。

📅5月30日(土)🕒①13時～13時40分 ②13時50分～14時30分 📍ビナガーデンズパーチ(めぐみ町3-1) ☎市内在住の18歳以上の方 ☎各回20人 ☎西山淳氏(トータルケアガーデン湘南海老名クリニック院長) ☎無料 ☎4月8日(水)から、二次元コードで。(月)水(金)は13時～20時、(土)日(祝)は10時～20時に、☎電話または直接びなウェルへも可。22日(水)締め切り ☎応募多数の場合は抽選



申し込みページ

トランスフィットネス教室〈全6回〉

☎地域包括ケア推進課 ☎046(235)4950



移動式のトレーニングマシンを使った運動や、いすに座ってできる体操をします。

📅5月26日～7月7日の毎週(火)(6月16日除く) 🕒13時30分～15時 📍総合福祉会館 ☎市内在住の65歳以上で、全6回参加できる方 ☎15人 ☎無料 ☎電話で地域包括ケア推進課へ。4月24日(金)締め切り ☎初めての方優先。応募多数の場合は抽選。駐車場の利用は有料です

びなウェル健康教室エクササイズクラス「軽やかに動くためのヒップ&股関節エクササイズ」

☎びなウェル ☎046(204)4560



軽やかに動ける体を目指します。

📅5月9日(土)8時30分～9時40分 📍ルネサンス海老名ビナガーデンズ24(めぐみ町3-1) ☎市内在住の18歳以上の方 ☎25人 ☎山口 薫氏(健康運動指導士) ☎無料 ☎4月8日(水)から、二次元コードで。(月)水(金)は13時～20時、(土)日(祝)は10時～20時に、☎電話または直接びなウェルへも可。22日(水)締め切り ☎応募多数の場合は抽選



申し込みページ

フレイルチェック「楽しく自分で健康チェック」

☎地域包括ケア推進課 ☎046(235)4950



「フレイル」とは加齢により心身の機能が低下した状態のことです。東京大学監修の「フレイルチェック」を通じて、運動や栄養・口腔など、自身の健康状態を確認しましょう。

📅4月24日(金)10時45分～12時 📍上今泉五丁目自治会館 ☎市内在住の65歳以上の方 ☎20人 ☎握力・筋肉量測定、片足立ち上がりなど ☎無料 ☎電話で地域包括ケア推進課へ。4月17日(金)締め切り



ビナスポでアクアウォーキング〈全6回〉

☎地域包括ケア推進課 ☎046(235)4950



水中でのウォーキングのこつを身に付けます。

📅5月22日～6月26日の毎週(金) 🕒13時30分～15時 📍えびな市民活動センタービナスポ ☎市内在住の65歳以上で、全6回参加できる方 ☎20人 ☎無料 ☎電話で地域包括ケア推進課へ。4月22日(水)締め切り ☎初めての方優先。応募多数の場合は抽選。駐車場の利用は有料です

募集

ノジマステラ神奈川相模原ホーム最終戦に優待価格で招待

☎文化スポーツ課 ☎046(235)4927

本市がホームタウンの女子プロサッカーチーム「ノジマステラ神奈川相模原」が、「ちふれASエルフェン埼玉」とのホーム最終戦に優待価格で招待します。会場は、テーマパーク「ももちゃんランド」内にあります。📅5月2日(土)14時キックオフ 📍相模原ギオンスタジアム(相模原市南区下溝4169)

☎市内在住・在勤・在学の方 ☎高校生以下無料 / 大人1,000円 ☎二次元コードで



案内ページ

ビナスポお試し体験会

☎地域包括ケア推進課 ☎046(235)4950



ストレッチとマシンの両方が体験できます。📅5月21日(木)13時30分～15時 📍えびな市民活動センタービナスポ ☎市内在住の65歳以上で、ビナスポのマシンが初利用の方 ☎10人 ☎無料 ☎電話で地域包括ケア推進課へ。4月21日(水)締め切り ☎応募多数の場合は抽選。駐車場の利用は有料です

海老名の〇〇 vol.4

11月1日に市制施行55周年を迎えます。11月1日号までの全11回、海老名を象徴する「〇〇」を紹介します。

海老名の歌「わがまち海老名」



昭和54(1979)年、海老名の美しい自然と豊かな歴史を誇る郷土を市民が気軽に口ずさめるようにと、海老名市民の歌を作る企画が進められました。

歌詞は、市内に在住・在勤・在学する人を対象に募集した作品を一部補作し、作曲は「雪の降る町を」「めだかの学校」などで知られる中田喜直氏に依頼して、「わがまち海老名」が誕生しました。

「わがまち海老名」と併せて、限りない発展への願いと明るさを歌った曲「新海老名音頭」、戦前ののどかな海老名の様子を歌った曲「海老名音頭」の3曲を収録したCD(760円)を、市役所地下売店で販売中です。



完成当初はレコードで作成

えびな市民まつり

11月15日に開催決定

えびな市民まつり実行委員会事務局
(市民活動推進課内) ☎046(235)4794

ことしの「えびな市民まつり」は、11月15日(日)に海老名運動公園で開催します。市制施行55周年を記念したさまざまなイベントを開催予定です。詳細は、本誌と市ホームページなどでお知らせします。



案内ページ



世帯数と人口

(令和8年3月1日現在)

世帯数

64,108世帯
(63,288世帯)

人口

141,519人
(141,320人)

男 70,946人
(70,863人)

女 70,573人
(70,457人)

※()内は前年同月
(令和7年3月)の値

数値は、令和7年国勢調査確定人口が総務省から公表された後にさかのぼって変更されます。

今月の納税・納付

(納期限4月30日(木))

■ 市営住宅使用料 [4月]

■ 保育所保育料 [4月]



納付は口座振替が便利です。

今月の題字

えびな

工作が好きで、いろいろな物を作っています。

柏ヶ谷小学校 たなかあやな 田中 絢菜さん(10歳)



編集雑記

海老名市は今、海老名駅周辺の開発が落ち着き、市役所周辺の開発が進んでいます。大正や昭和時代の写真はあらか、10年前と今ですら景色が様変わりしています。広報担当として撮りためている今の風景も、いつかはデジタルアーカイブに登録されているかもしれないと思うとすっかり将来に遺せるものを、と気が引き締まります。(た)