

広報 えびな



市の木つげ



市の花さつき

市民憲章

誇りをもって働
き生活を楽し
みましょう

発行・海老名市役所・海老名市国分155/編集・秘書広報課/電話・31-2111(代)/〒243

毎月1日・15日発行

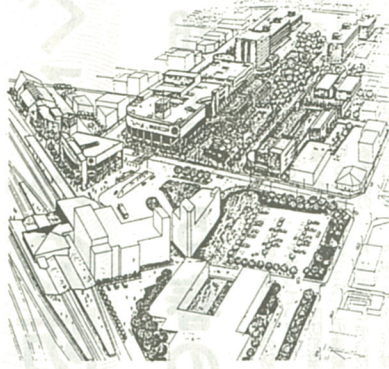

公園完成予想図

公園・周辺概略図

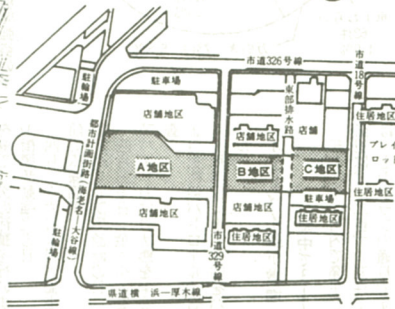

あなたが名付け親

海老名駅前 に大きな公園 広く一般から名称を募集

昨年の七月一日発行の本紙で「ご紹介した通り、小田急電鉄株式会社が海老名駅前に開発面積八万三千平方メートルに及ぶ商業地、及び住居地の大規模開発を予定しています。市では宅地開発指導要綱に基づき、同社に対して開発指導を行なっていますが、その一つとして、事業主の負担で公園の整備を指導しています。この二月に同社から公園基本計画が提出されましたので、この計画を検討するため、プロジェクト会議(市職員十二人で構成)を設け、各方面から検討を進めています。ここにこの公園の概要をみなさんに紹介いたします。また、この公園は、市の顔の一部分ともなることとなり、私たちの子や孫へ引きつがれて行く社会的財産でもあります。そこでこの公園にふさわしい名前をみなさんから募集し、より親しまれる公園にしたいと計画しています。

この公園は、敷地面積が七千八百二十平方メートル(防火水槽用地百平方メートルを含む)で、駅前間の口に当たる部分が約五十メートル、奥行きが二百二十五メートルと細長く、左上図の通り、両側に店舗に囲まれ、また市道三一九号線と東部排水路で三つに分けられています。

池を配置します。また、人々が集まり、催し物が開けるような多目的の広場を設け、地震などのときの一時避難場所としての役割を果たせるようになっています。B地区は、A地区とC地区とを結びつけ、基本的な静的な空間とし、そのための、緑の太くなる樹木を植えて緑陰を作り、地域文化の香りを織り込んだものとして、郷土かるたを描いたベンチを配置し、休養がでるようになっています。C地区は、駅前から最も離れた地区で住居地区に接し、比較的静かな地区です。人々が公園を通して駅へ向かう入口としての役割も持っています。また、子供たちが遊べるような林を作り、木々の間に遊具を配置できるように設計されています。

応募には

5月15日までに
市長への手紙で

〈応募方法〉
本紙と一緒に配布した「市長への手紙」の一部分を使うか、官製ハガキに一人一公園名と住所、氏名、年齢、職業(学校)を記入して、官製ハガキについて、海老名市国分一五五市役所都市計画課まで。

〈締め切り〉
五月十五日(土)まで。当日消印有効。

〈審査方法〉
公園名称審査委員会(仮称)で審査。

〈その他〉
発表は、九月発行の本紙で採用した公園名応募者の中から若干名の方に記念品を贈呈。

〈問い合わせ〉
都市計画課。

ウ 区域内に自然樹林地があるときは、建築物の配置を考慮し、極力その樹木の保全に努めること。

エ 公園等には、公園施設以外の施設、工作物その他の物件を設けてはならない。ただし、都市公園法第七条および同法施行令第八条に掲げる施設等を設置する場合は、あらかじめ公園等を管理することになる者の同意を得なければならぬ。

オ 公園の外周に高さ一・八メートルのフェンスを設けること。

カ 公園施設の細目については、原則として別添「技術基準」によるものとする。

ア 開発面積が三千平方メートル以上または計画戸数十五戸以上の住宅の造成を行う場合は、区域内に当該開発面積の五%以上でかつ計画人口一人当たり三平方メートル以上の公園または緑地(以下「公園等」という)を事業主の負担において整備し、その土地および施設を市に無償提供する。

イ 公園等の位置、形状については利用者が有効に利用できる配慮のもとに災害時の避難等も考慮して定めること。

5 公共施設

②公園・緑地

海老名市開発指導要綱(昭和四十九年八月一日施行)抜粋

図書館から見た海老名駅前(四月二日撮影)

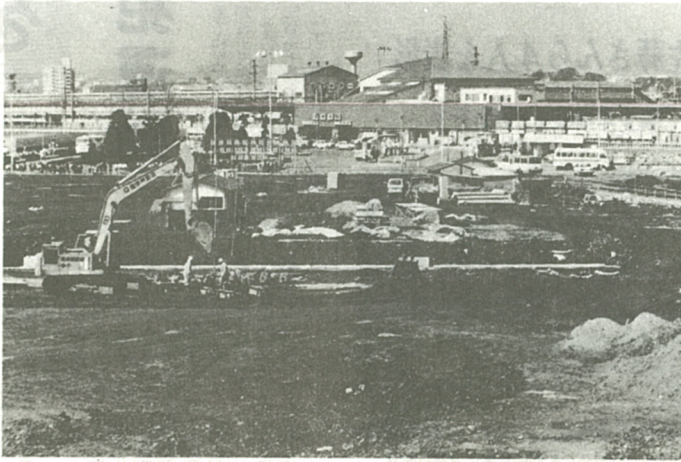

93歳もがんばる

市老連ゲートボール大会

三月二十五日、小田急グラウンドで「昭和五十六年度市老連第二回ゲートボール大会」が行われ、各単位老年クラブから三十七チーム、二百九十九人が参加し、七チームは非公式参加が参加し、熱戦の末、柏ヶ谷第二チーム(渋谷谷監督)が通算二度目の優勝を飾りました。

この大会は選手はもうろん審判員、進行係とすべてお年寄りが担当し、参加者中最高齢の相原由子郎さん(門沢橋、93歳)を始めとして、つらつとプレーを繰り返していました。

優勝した柏ヶ谷第二チームは、一昨年の市老連の大会で優勝、同年の県大会で四位になるという実績をもったチームで、監督の渋谷谷さん(東柏ヶ谷一丁目・71歳)は、優勝の感激を次のように語っています。「私のチームは八十八歳の鈴木次郎さん以下みなさん熱心で、週三回近隣公園で練習を行ってこまっています。その成果が実ったのか、今

△昭和56年度市老連第2回ゲートボール大会
 △準々決勝戦
 柏ヶ谷 34 24 河原口A
 国分寺台 40 34 東柏ヶ谷
 河原口D 34 22 河原口C
 国分寺台 18 15 中野野
 △準決勝戦
 柏ヶ谷 50 26 国分寺台
 河原口D 37 10 国分寺台
 △三決定戦
 国分寺台 32 22 国分寺台

5月の文化会館

日	内容	開演	終演	入場方法	主催者
2(日)	幸雅流 第9回おさらい会	前11:00	後7:00	自由	小菅ユキ枝 31-2761
3(月)	新舞踊発表会	前11:00	後6:00	自由	岩崎 なつ 31-9904
5(木)	仏教セミナー	後1:00 後6:30	後3:00 後8:30	自由	創 価 学 会 31-7192
7(金)	春日井梅鶯ショー	後1:30	後3:30	自由	伊達 久登 31-7877
8(土)	昭和音楽短期大学 ディプロマ生によるオペラ公演「ディドとエネアス」「奥様女中」	後4:00	後6:00	800円	昭和音楽短期大学 45-1055
9(日)	倫理研究所湘南支所 婦人大講演会	後1:00	後4:00	500円	社会教育団体 社団法人 倫理研究所湘南支所 32-6397
16(日)	福祉チャリティー 津軽三味線小山流 民謡の祭典	後1:00	後6:00	A 3000円 B 2500円	小山流電栄会 51-2706
19(水)	運転免許更新講習会	後6:00	後8:00	7月31日まで更新する方	市交通安全協会 31-2111
22(土)	堀内孝雄コンサート	後6:30	後8:30	A 2800円 B 2500円	市文化会館事業協会 32-3231
23(日)	チャリティー舞踊会	前11:00	後4:00	自由	竹内 綾子 32-2703
30(日)	第9回門脇智恵子音楽教室発表会 ピアノ・エレキトーン	正 午	後3:30	自由	山田智恵子 38-0031

○開演終演の前は午前、後は午後。○問い合わせは主催者に。
 ○主催者の都合で変更になる場合があります。○今月の休館日は、4・11・18・25日です。海老名市文化会館(上郷476-2 電32-3231)

▽決勝戦
 柏ヶ谷 42 14 河原口D
 ゲートボール:長方形のコート(20×25)の中心にボール、そしてゲートを三ヶ所に立て、第一ゲートを通り、第二ゲート、第三ゲートを通り、最後にボールにボールを当てると上がりとなる。それと、二点、二点、二点、五点と得点が付けられる。選手は五名ずつで交互に一番から順にプレーを行う。ゲートを通過したとき他の人のボールに、自分のボールを当てた時は、続けてプレーができる。コート外に出たときは次の順番が来たときに、出た地点からプレーを再開する。相手チームのボールに当たった時、スパイクといてボールを乗せてボールを打ち、相手チームの球をはじき出して、プレーのじやまをするといった技術もある。試合時間は三十分間。

…5月の日程:
 厚木保健所
 海老名支所
 (電32-3231)

自主事業コーナー

堀内孝雄コンサート



とき・5月22日(土)午後6時半開演/ところ
 ・市文化会館ホール/入場料・A席2,800円
 ・B席2,500円(全席指定)/主催・市文化会館
 事業協会(電32・3231)

- ◆子供整形外科相談 6日(木)午後1時~2時
- ▽18歳未満で特に心配のある方に診察・相談・指導を行います。
- ◆栄養相談 17日(月)・31日(月)午後1時~3時
- ▽乳幼児食、成人食などの食事に関する相談を行います。
- ◆幼児歯科相談 19日(水)午後1時~2時半
- ▽対象は1歳7か月から歳11か月の幼児。母子手帳を必ず持参。
- ◆3歳児検診 21日(金)午後1時~2時
- ▽対象は54年4月生まれ。
- ◆3か月児健診 27日(木)午後1時~2時
- ▽対象は57年1月生まれ。
- ◆循環器精密検査 心電図、眼底検査、コレステロールなどの検査を予約制、有料で行います。
- ◆身体障害児検診 毎月第1木曜日、午後1時~2時
- ▽身体障害のある児童の早期発見・早期治療、および療育指導を行います。
- ◆甲し込み、問い合わせは、厚木保健所海老名支所へ。

5月献血

問い合わせは、予防保健課 (〒243 海老名市国分155 電31-2111(代))

4290人のうち4000人の方に協力いただきました。ご協力に感謝します。

△献血手帳が4月から衣替え△
 △献血は本来、健康な人たちが代償を求めず行う善行の行いでしたが、輸血を受ける際、輸血量に見合う献血手帳が必要とされる場合が一部あります。そこで、献血の理念に基づき4月から発行する献血手帳から供給欄を削除して、供給欄の記入を行わないことになりました。

今後輸血を受ける場合、献血手帳を医療機関に提出する必要があるが、誰でも安心して輸血が受けられます。

イヌとネコの巡回収集 5月4日(火)

表の日程で各場所10分ずつ巡回します。

○ネコを持参する場合は、ダンボールなどの容器に入れてください。

○収集時間は、各場所10分間で、遅れないでください。

○印鑑は必ず持参してください。

○捕獲された未登録犬は保健所で登録しなければなりません。

○収集場所に持参できない場合は、動物保護センターでも引き取ります。

収集時間	車到着時間	と	ろ
9:20	9:20	上	館
9:45	9:45	柏	館
10:15	10:15	今	館
10:30	10:30	分	館
10:50	10:50	分	館
11:10	11:10	分	館
11:30	11:30	分	館

献 血

①5月10日(月)午前10時~正午・午後1時~3時、海老名駅東口前②5月12日(水)午前10時~正午・午後1時~3時、市役所玄関前▽主催「海老名ライオンズクラブ」

③協力ありかとう(1・2・3月分)

海老名駅前街頭献血1000本
 県畜産試験場26本、大谷母親クラブ86本、自動車部品製造販売94本、県畜産センター11本、市役所玄関前78本

※昭和56年度は、献血希望者

▽指導内容▽血圧測定、成人病相談、家族計画、生活・栄養相談、尿検査についての相談、母性相談、尿検査必要に応じて▽受付時間▽各場所とも午後1時半~2時半

①6日(金) 杜家児童館
 ②7日(金) 上郷児童館
 ③19日(水) 今里公民館
 ④24日(月) 中野公民館
 ⑤25日(火) 河原口児童館
 ⑥28日(金) 榑井集会所

▽出張健康相談
 月児の健康相談指導と赤ちゃん体操、家族計画相談
 ◆あなたの健康相談
 10日(月)午前9時~10時
 △血圧測定と生活指導
 ◆母親教室
 10日(月)~14日(金)午後1時半~3時半▽初妊婦を対象に5日間て1コース
 ◆安産学級
 17日(月)午後1時半~3時
 ◆妊産婦体操の講義、実技
 ◆1歳6か月児健診
 20日(水)午後1時~2時
 △対象は56年11月生まれの幼児
 ◆甲し込みは、当日直接会場へ。

▽スリム教室
 6月1・2・9・18日と7月6・30日全6日間、各日午前9時~10時

▽胃がん▽
 ④4月27日(火)⑤5月17日(月)⑥6月23日(水)⑦⑧とも午前9時~11時、健康センター▽対象は35歳以上の方、妊娠中の方は受診できません
 △受診料750円▽人員①は30人、②は70人▽甲し込み▽電話で予防保健課へお問い合わせ

◇平日夜間急患診療◇
 高座医師会のご協力により医師会会員の診療所および病院が当番制で行います。当番医は、電話で紹介いたします。

診療時間・一次救急医療 午後7時~午後10時
 二次救急医療 午後7時~翌日午前8時
 電話・テレフォンサービス(32)0108
 または(32)0119

◇休日夜間急患診療◇
 医師会のご協力により行います。当日の在宅当番医は電話で紹介いたします。

診療時間・午後6時~午後9時(受付時間は8時半まで)
 診療科目・内科、小児科
 電話・市役所(31)2111
 テレフォンサービス(32)0108
 (32)0119

◇休日急患診療所◇
 医師会のご協力により休日・祝日診療を行いますのでご利用ください。時間外の診療は受けられません。

ところ	診療受付時間	でんわ	診療科目
さつき町41番地(海老名市健康センター内)	午前9時~11時半 午後2時~4時半	(31) 1912	内科・小児科

※保険証、診察料を忘れずに。
 この急患診療は救急患者に備えて設けられたものです。急患でない限り平日に受診しましょう。

成人病予防
 12日(水)午後1時~2時半、国分寺台地区児童館▽対象は国分寺台地区の方
 △内容▽血圧測定、スライド・映画を使った高血圧など成人病予防の食事・生活指導
 ◆希望者は、当日午後1時半までに会場へ。