

広報 えびな

市民憲章
文化をたかめ
住みよいまちに
いたしましょう



市の木つけ



市の花さつき

発行・海老名市役所・海老名市国分155/編集・秘書広報課/電話・31-2111(代) / 〒243-04

毎月1日・15日発行



長く住むことで土地や人に愛着がわき、定住志向が強まる

海老名はもう「ふるさと」

「市民意識調査」結果まとまる

「市民の居住環境はどうか」「これから市に取組んでもらいたい施策はなにか」など海老名の現状と未来を市民のみなさんにお尋ねした「市民意識調査」を去年十月に実施し、その集計結果がこのほどまとまりました。

この調査は海老名市第二次総合計画（56～65年度）の実施状況に対するみなさんの評価を知ることに、後期基本計画（61～65年度）の策定にみなさんの意見を反映させようとするものです。

グラフ①定住志向

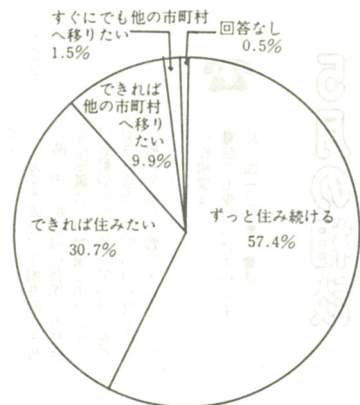

「生まれてからずっと」という人が一四・四％、市外から転入してきた人が八・四％。地域別では、南部地域に「生まれてからずっと」という人が多く（二五・三％）、逆に大谷・国分寺台・浜田町地区では、一部の地区で大規模な宅地開発が行われたことにより、市外から転入してきた人の割合が多い（九三・〇％）。

これらの結果を前回の居住開始時期に引きあわせてみると、「ずっと住み続ける」という人は、居住年数に比例し、多くなる傾向を示しています。これは長く住むことで土地や人との結びつきがわき、愛着がわきやすいでしょう。

ゴミ

5月3日は通常収集

5月3日（木＝祝日）は平常通りゴミ収集を行います。市ではゴールデンウィーク中、祝日のため10日間ゴミ収集ができない次の地区の収集を平常通り行います。

5月3日ゴミ収集地区

	地区
燃えるゴミ	中新田、さつき町、河原口、上郷、下今泉、中河内、中野、社家、今里、上河内、杉久保本郷、門沢橋
燃えないゴミ	国分寺台、浜田町、上今泉、望地

「ずっと住み続ける」五七・四％

88%が定住
（定住志向）

関連記事2・3面に

特集 市民意識調査

望望市民する

グラフ②居住環境の個別評価

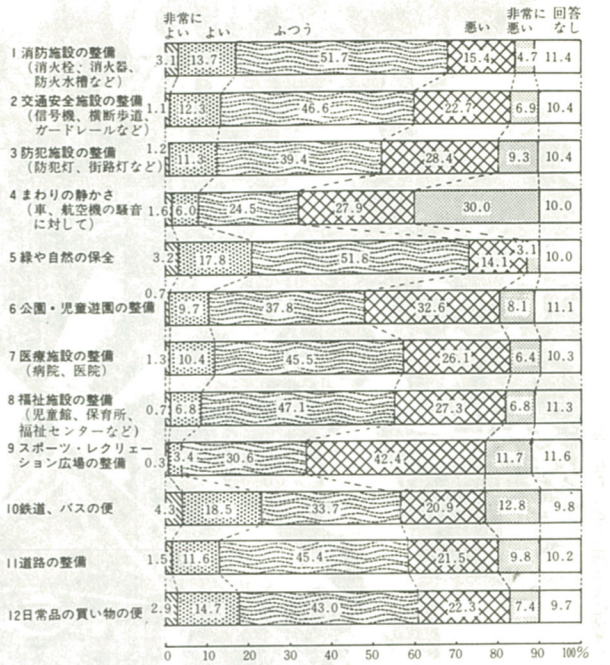

調査方法

1783人が回答
郵送でアンケート調査

市内に居住する二十歳以上の男女約五万七千人(昭和五十八年一月一日現在)のうち三千五百人を無作為に選り、調査票を郵送しました。調査期間は去年十月十一日から三月三十一日まで。回答があったのは、千七百八十三人(回収率 五〇・九%)。

質問項目は十一項目で、定住志向、近隣関係、地域活動、居住環境の個別評価、市に要望する施設整備及び行政サービスなどについて尋ねました。

なお、調査結果は、市内を七地域に分けて地域ごとにまとめて地域の特性も調べました。地域区分は、柏ヶ谷・東柏ヶ谷地区、下今泉・上今泉地区、中新田・さき町・河原口・上郷地区、関分・望地・勝瀬地区、大谷・関分寺台・浜田町地区、中河内・上河内・杉久保・本郷地区、中野・社家・今里・門沢橋地区の七地域です。

地域活動を重視

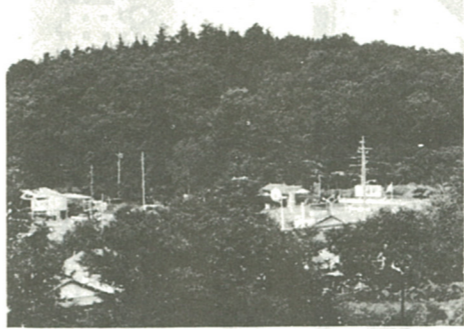

緑や自然に対する評価は高い(写真は伊勢山自然公園)

「まわりの静かさ」に低い評価

3人に2人が「地域活動」

地域活動への参加状況は、とくに「まわりの静かさ」という項目が四二・六％、「まわりの静かさ」という項目が一九・九％で、ほぼ三人に二人が何らかの形で地域活動を行っています。

定住志向との関係では、定住志向が強いほど「まわりの静かさ」への評価が低くなる傾向があり、転出意向を示す人の半数が「あまりしていない」「まったくしていない」という結果になっています。

「まわりの静かさ」に関する評価は、転出意向を示す人の半数が「あまりしていない」「まったくしていない」という結果になっています。

12項目に分けて「居住環境の評価」

グラフ②(右七)の通り十二項目にわたり五分評価をしてもらいました。「緑や自然の保全」に対する評価は、十二項目の中で最も高いものになっており、特に市の南部地域で評価が高くなっています。

「まわりの静かさ」に関する評価は、転出意向を示す人の半数が「あまりしていない」「まったくしていない」という結果になっています。

多様化

関連記事 1面に

地域の特性に関連

多い都市基盤整備への要望

重点とすべき「施設整備」「サービスなどの充実、対策」

(1)施設整備 (%)	(2)サービス等の充実対策 (%)
1 下水道、河川、排水路 15.9	1 航空機騒音の対策 17.7
2 道路・交通安全施設 14.2	2 救急医療体制の充実 14.4
3 警察署、派出所 13.3	3 福祉の充実 10.6
4 病院、医院などの医療施設 11.4	4 青少年の健全育成 9.3
5 スポーツ・レクリエーション施設 9.2	5 防災対策の強化 9.3
6 公園、児童遊園などの施設 8.7	6 連絡所の開設 8.2
7 老人・障害者の福祉施設 6.5	7 公害防止対策の強化 5.8
8 商業施設 6.3	8 消費者保護行政 5.5
9 地域公民館 2.6	9 生涯教育講座の充実 4.8
10 小・中学校施設 2.1	10 市政参加体制の充実 3.9
11 消防署、分署などの消防施設 2.1	11 サークル活動の育成 3.3
12 公営住宅 2.0	12 ボランティアの育成 2.9
13 保育所、幼稚園などの施設 1.9	その他 1.0
回答なし 1.9	回答なし 3.3



要望の多い道路や交通網の整備

下水道が一番

上表の通り、下水道の整備が最も高い評価を受けています。

居住環境と関連

「まわりの静かさ」に関する評価は、転出意向を示す人の半数が「あまりしていない」「まったくしていない」という結果になっています。

私はこう思います

便利さを平均的に

遊作 良真さん (中河内・57歳、農業)



おりの、これからも住み続けたい。環境面では、自然に恵まれていて良いですが、生活面には不便なところが多いです。買い物をするにはバスは少なく、バスを乗り換えて行くのは大変です。だから買い物に行く時は買いだめをして、余計な物まで買ってしまうことがあります。

子供用の施設を 富田 まり子さん (東柏ヶ谷五丁目・28歳、主婦)



交通の便も良いし、消防施設なども充実していますが、航空機騒音には悩まされています。子供が小さいので、道路セーターに行きませんが、道路に歩道がなく、また車からも遠いのでなんとかしてほしいです。

ソフト面にも力を 原田 和子さん (関分・37歳、主婦)



施設の面をお話したいのですが、市役所の建物の設置、保育園の充実、高齢者福祉施設の設置、東柏ヶ谷公園の整備などです。また子供たちのために、例えば野球をするのに補助すとか、施設を作るといって進めて欲しいです。

春の防犯運動

4月21日～30日

行楽シーズン 空き巣に気をつけて

4月21日(土)から30日(月)までの10日間、県下一斉に「春の防犯運動」が行われます。今回の運動の重点は、春の行楽シーズンに特に多くなる次の項目です。
○空き巣や忍び込みなど侵入盗の防止
○急増しているオートバイ盗の防止
期間中は各種の防犯活動や予防警戒活動を強力に推進します。

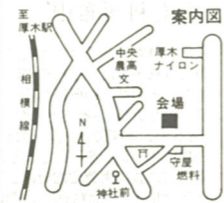

5月6日、イチゴ狩り

5月6日(日) 午前九時～午後三時 今里三七番地 西海蔵さんのハウス(左図参照。当日、会場周辺に「王の目」の旗を掲示。小雨決行)▽交通機関「厚木駅」から「神奈中長後駅」バスで「神社前」下車、徒歩三分。▽問い合わせ「農産課」。

5月6日・13日・27日

▽とき・ところ①五月六日(日) 関分寺台第二児童公園の十三日(日) 市役所駐車場②二十七日(日) 市役所駐車場③④とも午前八時から。▽出品物「ライオン」トマト、ホウレン草、レタス、カブ、長ネギ、イチゴ、シイタケ、鶏卵、鉢物など。

5月の相談

- 市では、市民のみぎをの要望にお答えし、各種相談を次の日程で開設します。
- △法律▽…一日(水)午前十時～午後四時
- △十六日(水)午前十時～午後四時
- △登記▽…十日(木)午後一時～四時
- △市民相談室
- △人権▽…十日(金)午後一時～四時
- △市民相談室
- △年金▽…十五日(火)午前十時～午後三時
- △市民相談室
- △宅地建物▽…十九日(土)午前九時～正午
- △市民相談室
- △行政▽…二十五日(金)午後一時～四時
- △市民相談室
- △一般▽…日曜・祝日を除く毎日午前八時半～午後五時(土曜日は正午まで)
- △市民相談室
- △結婚▽…毎週金曜日(祝日を除く)午前九時～午後三時
- △市民相談室
- △高齢者の職業▽…日曜・祝日を除く毎日午前九時～午後四時(土曜日は正午まで)
- △市民相談室
- △市立総合福祉会館内市社会福祉協議会▽…対象はおおむね六十五歳以上の方▽内容▽職業・生活相談▽問い合わせ▽市社会福祉協議会(31・4111)
- △教育・就学▽…五月十二・十九・二十六日(土曜日は午前十一時～午後四時)市立図書館▽対象▽二十歳未満の本人、または保護者の方▽問い合わせ▽青少年相談所(31・1011)
- △青少年▽…日曜・祝日を除く毎日午前九時～午後四時(土曜日は午前十一時～午後四時)市立総合福祉会館内市社会福祉協議会▽対象▽ボランティアの派遣を希望される方▽問い合わせ▽市社会福祉協議会(31・4111)
- △ボランティア▽…毎週水曜日、午前九時～午後四時 市立総合福祉会館内市社会福祉協議会▽対象▽ボランティアの派遣を希望される方▽問い合わせ▽市社会福祉協議会(31・4111)



5月の健康あんない

予防保健課 ☎31・2111 (代)
厚木保健所海老名支所 ☎32・7911



結核住民検診日程

月日	時間	検診場所
5月14日(月)	9:30~10:30 11:00~12:00 13:30~15:00	厚木保健所 厚木駅前 厚木南駅前 厚木西駅前
15日(火)	9:30~12:00 13:00~15:00	今泉小学校(市民健康の日)
16日(水)	9:30~10:30 11:00~12:00 13:30~15:00	東柏ヶ谷3丁目自治会館 上今泉 上今泉児童館

結核住民検診
市では、レントゲン車を巡回させて検診を行います。この検診で結核菌がわかりましたら、年一回は必ず受診していただきます。年一回は必ず受診していただきます。年一回は必ず受診していただきます。

献血にご協力を



5月15日、今泉小
市民のみをの健康保持のため「市民健康の日」を設け、総合的な健康チェックを定期的に行います。

市民健康の日

5月15日、今泉小
市民のみをの健康保持のため「市民健康の日」を設け、総合的な健康チェックを定期的に行います。

休日急患診療所・市健康センター案内図

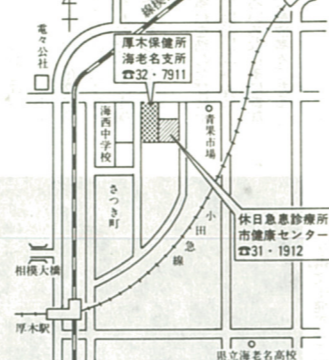

近代の文学に感動

市民教養大学講座を終えて

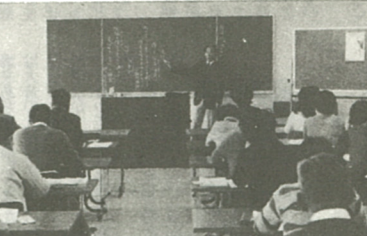

参加者全員が熱心に受講

去年の春開講した「現代の文学」に続き、今年も1月から文芸評論家の浦田先生を講師に迎え、「近代の文学」を10回にわたり開講しました。六十五人の受講生が、以前は市内の中野に長く住んでいた、故郷のみなさんの熱心な受講が、講座を成功に導きました。

彫刻など8科目
第1期公民館講座を開講
市立中央公民館では、下表の七つの講座を開講します。

公民館講座日程

科目	内容	人員	期間	曜日	時間	回数	講師
実用英語	実用英会話	30	5・7~7・9	月	19:00~20:30	10	スーザン・ブルッキング
詩歌	俳句、短歌、詩の鑑賞と作り方を学ぶ	50	5・9~11・14(月2回)	水	14:00~15:30	15	詩人 光山樹太郎
料理A	パンを作ろう	32	5・11~7・6(隔週)	金	9:30~12:30	5	永山 和子 山下 俊江
彫刻	地蔵を彫る	20	5・11~7・13	金	13:00~15:00	10	仏師 坂井 浄
料理B	パンを作ろう(料理Aと同内容)	32	5・14~7・9(隔週)	月	9:30~12:30	5	永山 和子 山下 俊江
園芸	海老名の植物観察	30	5・18~10・31(月2回)	金または土	10:00~12:00	10	県立高等専門学校 園芸科 藤村 哲夫
日曜クッキング	①おいしいお弁当 ②初夏のおもてなし料理 ③お菓子アラカルト	32	①5・27 ②6・17 ③7・1	日	10:00~13:00	3	①小平 恭子 ②河合真代子 ③出口 数美
園芸教室	取り木の実習	30	6・2	土	13:30~15:30	1	県立中央農業高等学校 教諭
みそ作り	1か月分の手作りみそ	30	6・9	土	13:30~16:00	1	県立中央農業高等学校 教諭

ブラウスに挑戦

公民館講座の洋裁教室は、一月九日から午前・午後に分けて、洋裁教室から

文化会館からお知らせ

5月の文化会館

日(曜)	内容	開演	終演	入場方法	主催者
2(水)	運転免許証更新講習会	18:00	20:00	該当者	市交通安全協会 (31)2111
3(木)	鶴の会音楽舞踊発表会	10:30	17:30	自由	鶴の会 0463(77)2725
5(土)	コンサートNo.6 吹奏楽演奏会	18:00	21:00	600円	ユースウィンドオーケストラ (74)6935
6(日)	寿美代会新舞踊おどらい会	10:00	17:00	自由	寿美代会 (31)6345
13(日)	映画「ドラえもん ハットリくん」	10:00	13:30	900円	祐里中央映画社 0463(94)0830
20(日)	自主事業 子どものための音楽会	14:00	16:20	A席1,500円 B席1,000円	市文化会館 32)3231
21(月)	非核神奈川県をめざすシンポジウム	13:50	16:10	500円	非核神奈川県をめざす市民連絡会 045(20)6269
27(日)	こまどり会 モダンバレエ発表会	10:30	16:00	自由	舞踊こまどり会 03(720)8616
4(金)	文芸連 春の文化祭	4日13:00~17:00 5日10:00~17:00 6日10:00~16:00		自由	市教育委員会 (31)2111
26(土) 27(日)	さつき展示会	9:00	16:00	自由	市さつき研究会 (38)4678

映画「序の舞」

名取 裕子
成田三樹夫
風間 杜夫
三田村邦彦 ほか

開館5周年記念

大マジックフェスティバル
海老名に魔法使いがやってきた

とき・7月8日(日) 午前11時、午後3時の2回上映/ところ・市文化会館/入場料・前売り600円、当日800円(全席自由。前売り券が売り切れの場合、当日券はありません) /前売り開始日・5月3日(木) 午前9時から、電話予約は午後1時から

乳幼児健診と相談

事業名	月日	受付時間	会場	対象	内容	申し込み・問い合わせ
3か月児健康診査	5月24日(日)	13:00~14:00	厚木保健所海老名支所	S59年1月生まれの人	診察、身長・体重測定	直接会場へ、問い合わせ、海老名支所
7か月児健康相談	5月25日(月)	9:30~10:00	健康センター	S58年9月生まれの人	育児相談、赤ちゃん体操及び家族計画指導	直接会場へ、" 予防保健課
1歳6か月児健康診査	5月17日(日)	13:00~14:00	厚木保健所海老名支所	S57年11月生まれの人	診察、歯科検診、身長・体重測定	" " " "
歯科検診	5月15日(火)	10:00~11:00 13:00~14:00	今泉小学校	1歳~4歳児	検診、フッ素などの塗布(診察状態による)	" " " "
3歳児健康診査	5月18日(金)	13:00~14:00	厚木保健所海老名支所	S56年4月生まれの人	診察、歯科検診、身長・体重測定	直接会場へ、" 海老名支所
離乳食講習会	5月4日(日)	9:30~10:00	"	3~6か月児	離乳食の作り方、与え方の注意	申し込み、" " "
幼児歯科相談	5月16日(水)	13:00~14:30	"	1歳7か月~2歳11か月児	歯のみがき方(ハブラシ持参のこと)	" " " "
子供の整形外科相談	5月10日(木)	13:00~14:00	"	18歳未満で特に心配のある人	身体障害のある乳幼児の早期発見、治療と療育指導	" " " "
お産前健康診査	対象は生後10か月から誕生日前までの乳児。指定された医療機関でお受けください。受診用紙は母子手帳別冊についています。別冊のない方は予防保健課へ。					

健康診査(成人病検診)一集团

検診名	月日	時間	会場	対象	内容	受診料	注
乳がん検診	5月15日(火)	10:00~12:00	今泉小学校	30歳以上の女性 午前・午後各100人	問診と触診	600円	注:下欄参照
子宮がん検診	5月15日(火)	13:00~15:00	今泉小学校	30歳以上の女性 午前・午後各100人	問診、細胞診、内診	400円	"
乳がん検診	6月12日(火)	10:00~12:00	国分寺台児童館	"	問診と触診	600円	"
子宮がん検診	6月12日(火)	13:00~15:00	国分寺台児童館	"	問診、細胞診、内診	400円	"
胃がん検診	5月15日(火)	8:30~11:30	今泉小学校	40歳以上の、人員70人	胃部エックス線間接撮影	500円	電話で予防保健課へ
胃がん検診	6月12日(火)	"	国分寺台児童館	"	"	500円	"
胃がん検診	6月19日(火)	"	海老名市農協(本所)	"	"	500円	"
一般診査	5月15日(火)	10:00~12:00 13:00~15:00	今泉小学校	先着180人	問診、血圧測定、尿検査、腹部触診	受診料無料	直接会場へ、問い合わせ予防保健課
一般診査	6月12日(火)	"	国分寺台児童館	"	"	"	"

注 ▷申し込みはハガキに住所・氏名・年齢・電話番号・希望する検診名(例「乳がん」・「子宮がん」)を記入して、予防保健課へ。定員を超えた場合は締め切ります。
【がん検診受診料免除となる場合】
次の方は、がん検診料金免除申請書(用紙は予防保健課にあります)を提出すれば、受診料が免除されます。
①70歳以上の方 ②65歳以上70歳未満で身体に障害をお持ちの方(身体障害者手帳3級程度以上) ③生活保護を受けている方 ④昭和59年度市民非課税世帯に属する方(ただし、59年度分が決まっていなかったときは、58年度分とする) ☆各医療機関でも乳がん・子宮がん検診、一般診査が受けられます。詳しくは「保健衛生のお知らせ」(3月配布済み)をご覧ください。

健康相談

健康相談	月日	時間	会場	対象	内容	申し込み・問い合わせ
健康相談	5月14日(日)	9:30~10:00	健康センター	成人	健康全般について相談を受けます	直接会場へ、問い合わせ、予防保健課
健康相談	5月15日(火)	10:00~12:00 13:00~15:00	今泉小学校	"	"	" " " "

*健康手帳(老人保健法)をお持ちの方はご持参ください。

出場者を募集

NHK 「勝抜き歌謡天国」

文化会館オーブン5周年を記念して、六月八日(金)市文化会館で行われるNHKテレビ公開番組「勝抜き歌謡天国」の出場者を募集します。
募集期間 四月二十一日(日)~五月六日(日)
募集場所 市文化会館(電話 ☎32・7911)
募集対象 ①プロの歌手以外の方、②歌謡曲、③演歌、④フォークソング、⑤カセットテープに収録された歌謡曲、⑥カラオケを流してフルコーラスで、吹き込んで、市文化会館に持参か郵送、持参の場合は午前九時午後五時の間に、郵送の場合は住所、氏名、年齢、電話番号を明記すること、⑦注意 ①テープは返却しません、②選考方法はNHK選考委員の担当者がテープ審査を行い、選考結果を通知します、③選考は市文化会館で実施して、出場者五人を決定、④問い合わせは市文化会館(電話 ☎32・7911)まで。

とき・4月22日(日) 午後1時開演/ところ・市文化会館/入場料・前売り…大人800円、子供500円 当日…大人1,000円、子供600円(全席自由)好評前売り中。団体割引もありません。

70ピックス

古郡さん上位入賞

技能グランプリ大工職で

三月十日・十一日に、千葉市技能開発センターで第百一回「技能士全国技能競技大会」通称「技能グランプリ」が行われ、当市の古郡博さん(本郷41歳)が大工職部門で上位入賞した。

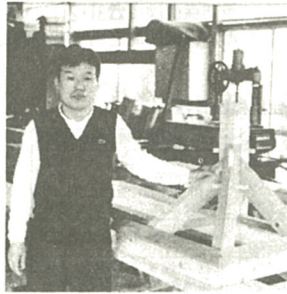

古郡さんと大会出品作品

職組(高橋衛会長、会員90人)の技術部長を務めることもあって、県代表に選ばれ、全国から来た五十一人の中に交じって腕をふるいました。大会は「化粧調木脚輪和小屋組(けしょうすみきむしりせむ)こやぐみ」といって、神社などの屋根下の骨組みに使う特殊建築を、決められた時間内に製作し、決められた寸法に合っているか、出来栄はどうかによって優劣を競うものです。

作った演じた

たのしい子供の集い

「若いころは、道具を持って逃げ出そうとした」ともありました。大会ではある程度の成績を残せました。この仕事を続けていて良かったと思います。これからは技術部長として組合員の技術の向上に貢献したいと思っています。今後の抱負を語っています。

児童たちが人形を作り、その場で即興人形劇を演じる「たのしい子供の集い」が三月二十九日、市立総合福祉会館で開かれました。この集いは、去年八月に市内各児童館で行われたまごころ人形作りの総まとめとして開かれたもので、会場には小学四年生以上の児童二百四十人が参加。社会教育指導員の星野津津子さん、吉藤比都子さんの指導で、軍手を使った指人形、チョキミヨウさきを熱心に製作しました。



手づくりの人形...

児童たちが人形を作り、その場で即興人形劇を演じる「たのしい子供の集い」が三月二十九日、市立総合福祉会館で開かれました。この集いは、去年八月に市内各児童館で行われたまごころ人形作りの総まとめとして開かれたもので、会場には小学四年生以上の児童二百四十人が参加。社会教育指導員の星野津津子さん、吉藤比都子さんの指導で、軍手を使った指人形、チョキミヨウさきを熱心に製作しました。

私たちの祖先は...

郷土の歴史講座

前もってハグループに分かれた児童たちは、各グループごとに演じる劇を頭に浮かべながら、汗を流す。遺跡の正確ともいわれる当市で



四十三人が熱心に受講

かいているお医者さん人形、目が×(はつ)印をしている患者さん人形など、個性豊かな分身約三時間で作りました。その後、児童たちは赤ずきんをもじった「五匹の子ぎとお母さん」や、「けがをしなひよこ」など、空想力に富んだ即興劇を演じて、楽しい一日を過ごしました。

仲楽い

発表のたびに上達

さがみ野バトントンクラブ

「男の子が野球やサッカーをするように、女の子も何かスポーツを」と思ってバトントンクラブを作りました。

子供会の指導に熱心な青木美佐子さん(東柏ヶ谷五丁目)は、昭和五十七年九月に「さがみ野バトントンクラブ」を作った。会員は東柏ヶ谷小学校に通う女の子たちで、毎月第一・第四日曜日に同小学校体育館で練習している。

クラブの高校生がいて、ボランティアで指導してくれて。現在は同クラブの人の後を継いで指導している。会員は小学一年から六年まで約六十人。低学年は、長さ五十一センチ、重さ百九十グラム、高学年は長さ六十六センチ、重さ二百二十グラムのバトンを使う。長い時間バトンを回していると思えば、重くなっているようだ。最初は「本平」の字などの基礎練習をする。この段階ではお

もしろくないせい、ふざけている子もいる。しかし、半年間の基礎練習を終えて、曲をつけて練習する段階にならぬおもしろくなってきた。子供たちが一番張り切るのは、やはり発表の場。すでに学校行事や市民レクリエーションで練習の成果を披露した。この二月に市文化会館で開かれた子供文化発表会では、「スカー・ハイ」・「ゴール」の曲に合わせてバトンを演じた。他の子供たちをうらやましからせた。

子供たちは舞台を踏むたびに上手になり、練習に意欲もしてきた。これからもいろいろな行事に参加したいとみな意欲満ちた。

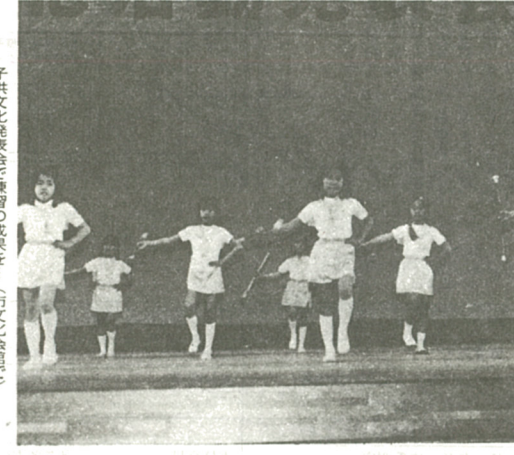

子供文化発表会で練習の成果を... (市文化会館)

5月の自動車文庫

利用方法 貸し出しカード記入式。1人2冊まで。貸し出し期間30日以内。雨天中止。

日	時	午後2時~午後3時	午後3時30分~午後4時30分
1(火)	今里公民館	杜家児童館	大谷真鯨児童館
2(水)	新宿公民館	居海老市農協南支所	合合市民協南支所
8(火)	東柏ヶ谷四丁目自治会館	柏ヶ谷第二児童館	柏ヶ谷第二児童館
9(水)	河原口児童館	上下郷児童館	上下郷児童館
10(木)		上今泉児童館	上今泉児童館
11(金)		県分寺台第四児童館	県分寺台第四児童館
15(火)	今里公民館	杜家児童館	大谷真鯨児童館
16(水)	新宿公民館	居海老市農協南支所	合合市民協南支所
17(木)		門沢橋児童館	門沢橋児童館
22(火)	柏ヶ谷児童館	東柏ヶ谷第二児童館	東柏ヶ谷第二児童館
23(水)	上郷児童館	河下原今泉児童館	河下原今泉児童館
24(木)		上今泉児童館	上今泉児童館
25(金)		県分寺台第四児童館	県分寺台第四児童館
28(火)	杜家児童館	今大谷真鯨児童館	今大谷真鯨児童館
30(水)	居海老市農協南支所	新宿公民館	新宿公民館
31(木)		門沢橋児童館	門沢橋児童館

*印は午後3時~午後4時30分

市の福祉基金に

新日本舞踊 雅流が寄付

新日本舞踊「雅(みやび)流」の第一回チャリティー発表会が三月二十五日、市文化会館で行われ、売り上げの一部が市の福祉基金に寄付されました。雅流は雅鶴芳(みやび)・かくほ



本島さん(中央から)市長に寄付金

野球教室開かれる

海老名運動公園野球場で

三月二十五日、海老名運動公園野球場で軟式野球教室が開かれました。会場では、小・中学生四十三人とアマチュア野球チームの選手七人が、講師の鈴木隆一(スポーツ)



短時間だが内容濃かった野球教室。キャッチボール、守備などの講義を受けました。「野球から真の男らしさ」を学んでほしいと語る鈴木さんは、練習中のキレた態度や礼儀を重んじる一方、選手一人ひとりの癖や欠点を熱心に指導。受講者からは「短時間で、たが内容の濃い指導で、たいへん勉強になりました」という声がかげま