

広報 えびな



市の木つげ



市の花さつき

◆ 大字紹介 ◆

なかしん でん 海老名郷の中心に
中新田 ある「新田村」か
らこの名がおきたと思われる。

発行・海老名市役所・海老名市国分155/編集・秘書広報課/電話・31-2111 (代) /〒243-04

毎月1日・15日発行

9月1日
防災の日

もしもの時のために

市内各地区で総合防災訓練

本市が「東海沖地震対策強化指定地域」に指定されてから今年で五年目。市民のみならずの協力で自主防災組織作りも順調に進み、四十四自治会二百三十四組織（組織率一〇〇%）ができ、防災活動の強化が図られました。一昨年の日本海中部沖地震は記憶に新しいところですが、恐しい地震に対処するため、市では九月一日の「防災の日」に国分の防災生堂グラウンドを中央会場として「総合防災訓練」を行います。また、市内の学校、職場などでも防災訓練を実施しますので、これを機会に、もう一度地震に対する備えを再確認してください。

中央会場は 資生堂グラウンド

☆とき・ところ☆
九月一日(土)午前九時～正午、
国分の防災生堂グラウンドおよび
南側空地(小雨決行)
☆対象区域☆
国分全区、望地
☆内容☆
対象地区の自主防災隊は各班に分かれ、次の訓練を行います。
○避難路の安全な経路を選定し、中央会場に避難誘導する
○各種消火器による初期消火訓練
○三角きん、毛布を使った搬送法などの応急手当
○給食車から受け取った非常食の配布ほか。
また、市、陸間警察署、消防署、消防団などの防災関係機関が中心となつて、情報収集・伝達・応急救護・消火などの各種訓練が行われるほか、生活必需品供給訓練では、県のヘリコプターが参加する予定です。

サイレンを吹鳴

九月一日午前九時、全市内に
九月一日午前九時に内閣総理大臣から地震防災対策強化指定地域に警戒宣言が発せられたという想定で、市内全域に防災行政広報無線を通してサイレン(四十五秒鳴

防災週間

八月30日～九月5日
防災週間は昭和五十五年、国民の防災意識の高揚を図るため設けられたもので、この期間中は全国各地で各種防災訓練が行われます。市でも、去年の防災週間中は四十八団体約一万三千人のみなさんが自主防災訓練に参加しました。今年も八月三十日～九月五日の防災週間に各家庭、職場、学校、保育園、病院などで、もう一度地震に対する備えを再確認し、自主防災訓練を通して防災の輪を広げようお願いします。

消防防災展

いざという時のために
とき 8月29日～9月2日の午前10時～午後7時
ところ 二子イ海老名店3階文化ホール
内容 防災備蓄用品、関東大震災・日本海中部沖地震の写真、消防関係統計資料などの展示、消防相談所の開設、消防車両の紹介・はしご車の演技(南口駐車場、9月1日は除く)、消防音楽隊の演奏(9月2日、午前10時半～11時)
問い合わせは、市消防本部(☎31-0355)。

9月の相談

9月の相談



一般相談は
電話でも受けつけています。
33-4100番へ電話を。

- 市では、市民のみならずの「要望におこたえ」、各種相談を次の日程で開設します。
- △一般▽：日曜・祝日を除く毎日午前八時半～午後五時(土曜日は正午まで)
市民相談室(市役所一階案内係)
- △法律▽：五日(水)午前十時～午後四時
十九日(水)午前十時～午後四時
市民相談室
- △登記▽：十三日(水)午後一時～四時
市民相談室
- △人権▽：十四日(金)午後一時～四時
市民相談室
- △年金▽：十八日(火)午前十時～午後三時
市民相談室
- △宅地建物▽：二十二日(土)午前九時～正午
市民相談室
- △行政▽：二十八日(金)午後一時～四時
市民相談室
- △結婚▽：毎週金曜日(祝日を除く)午前九時～午後三時、市立総合福祉会館(上郷四七四一) ☎31-4111
- △高齢者の職業▽：日曜・祝日を除く毎日午前九時～午後四時(土曜日は正午まで)、市立総合福祉会館 ☎対象「おむね六十五歳以上の方」▽内容「職業、生活相談」▽問い合わせ「市社会福祉協議会(☎31-4111)」
- △教育・就学▽：九月一・八・二二・二十九日(土)午前九時～十一時、教育委員会指導室▽申し込み「事前に電話で教育委員会指導室(内係)」
- △青少年▽：日曜・祝日を除く毎日午前九時～午後四時(土曜日は午前十一時まで)、市立図書館▽対象「二十歳未満の本人、または保護者の方」▽問い合わせ「青少年相談所(☎32-1011)」
- △ボランティア▽：毎週水曜日、午前九時～午後四時、市立総合福祉会館▽対象「ボランティア活動やボランティアの派遣を希望される方」▽問い合わせ「市社会福祉協議会(☎31-4111)」

当市の国民加入者の年間の医療費の推移は左図のとおりです。医療費の増加は、保険料の増額につながっています。医療費の増加は、医療費の請求額に比べて、資格のない人が国保の給付を受けていないか、不用に医療費が支出され、または点検を怠り、

医療費の増加

健康で阻止しよう

す。被保険者のみなさんへ健康に注意して医療費の節約に努めたい。

●医療費節約のポイント
医療費節約の基本は、まず健康づくりが第一。普段から適度の運動をし、過労を避け十分睡

医療費の推移

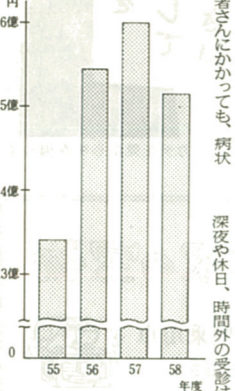

眠と休養をとるべきに掛けます。また、市なされてきている健康診査を積極的に受けて、病気が進行しないうちに治療しましょう。

●ハンコ受診はやめる
お医者さんにかかっても、病状が急速に回復しないからといって、すぐ他のお医者さんに変えたり、同じ病気で同時に二回三回ものお医者さんにかかるようなことはやめましょう。

●深夜や休日、時間外の受診は、深夜や休日、時間外の受診は、

特集 国保のあらまし

健康で明

保険税の決め方

1. 一まずその年の医療費がどのくらいになるかを予測する
2. その額から患者が負担する分(30%)と国の負担金を差し引く
3. 残った額を次のような基準のうち2項目ないし4項目を組み合わせて各世帯に割り当てる
A. 一世代いから...平等割
B. 世帯の加入者数...均等割
C. 前年の世帯の収入...所得割
D. その年の固定資産税に一定率を掛けた額...資産割
4. 世帯当り保険税の最高額は35万円です。
5. 医療費から患者負担分30%と国の負担金(約45%)を除いた約25%が保険税となります。

国保は、みなさんに納めていただく保険税と国の負担金を主な財源として運営されています。保険税を納めていただかないと、国保の制度は崩壊してしまいます。保険税の納付義務は、本が国民の加入者であるなしにかかわらず世帯主が負うこととなります。

☆保険税は加入した日から、保険料は加入した日から納めていただくこととなります。加入した日は、加入届けを出した日ではなく、他市町村から転入してきた日や職場の随時保険をやめた日など、加入者の資格の発生した日をいいます。届け出が遅れれば、被保険者均等割額の四本立とな

納税は世帯主が 保険税の決め方・納め方

と、加入した日までの半年分を納め、加入した日以後の半年分を納めます。納税通知は、四月に一期・二期分を、八月に三期から六期分をお届けします。納期限までに保険料を納められませんか、延滞金がかかりますので、納期限内に納められるよう努力をお願いします。

☆保険税を納める方法は、
①銀行の窓口で支払う、口座振替(預金口座から自動的に引き落とす)
②市役所の窓口で支払う、口座振替(預金口座から自動的に引き落とす)
③市役所の窓口で支払う、口座振替(預金口座から自動的に引き落とす)

改正後の税率と課税限度額

内訳/比較	改正前	改正後
所得割	4.08/100	3.54/100
資産割	25/100	20/100
平等割	8,040円	7,800円
均等割	5,520円	5,400円
最高限度額	28万円	35万円

昭和五十九年度の国民健康保険の税率を左のとおり改正しました。今年度の税率は、医療費が基礎となることにより、医療費が減少するにつれて、従来に比べて伸びが小幅になりつつあります。また、市の財政調整基金積立金の運用などにより、五十八年度の税率に比べ低くなっています。

納税は、納税通知が来たときに集めておきましょう。納税通知は、納税通知書をお返しいたください。

☆保険税を納める方法は、
①銀行の窓口で支払う、口座振替(預金口座から自動的に引き落とす)
②市役所の窓口で支払う、口座振替(預金口座から自動的に引き落とす)
③市役所の窓口で支払う、口座振替(預金口座から自動的に引き落とす)

割増料金が加算されたり、お医者さんが過労となったりします。なるべく平日の時間内に受診しましょう。

お年寄りの医療
老人保健制度で

去年一月から、老人保健法が施行され、七十歳以上で一定の医療費は、すべてこの制度が適用されるようになりました。

るい暮らしを

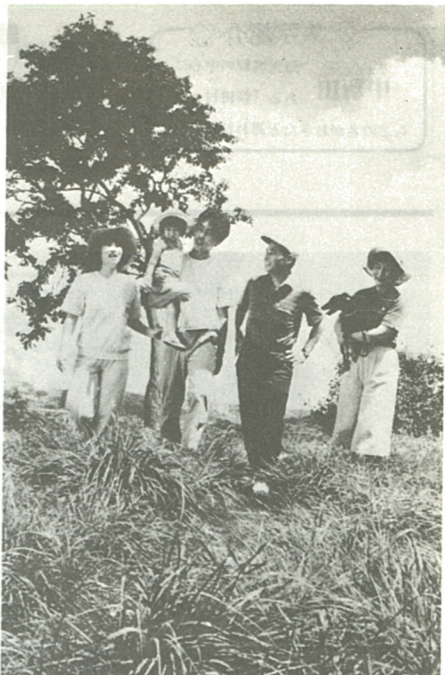

すこやかな生活を(写真と本文は関係ありません)

国民健康保険の手続き

こんなとき手続きを	準備するもの
国民加入するとき 転入したとき 他の健康保険をやめたとき 生活保護を受けなくなったとき 子供が生まれたとき	印鑑、社会保険脱退証明書 印鑑、保険証 印鑑、保険証
国民加入をやめるとき 転出したとき 他の健康保険に加入したとき 生活保護を受けるとき 死亡したとき	印鑑、保険証 印鑑、国民健康保険証、社会保険証 印鑑、保険証 印鑑、保険証
その他 市内で住所が変わったとき 世帯主が変わったとき 世帯が別れたり、いっしょになったとき	印鑑、保険証 印鑑、保険証 印鑑、保険証

国民健康保険で受けられる給付

給付の種類	こんなとき	受けられる給付	手続き
療養の種類	●病気になったとき	治療費の3割を自己負担すれば、残りの7割は国民健康保険(国保)から支払われる	①国保を取り扱っている医療機関へ保険証を提示する
	●けがをしたとき		
	●歯が痛むとき		
	●旅行中に急病などやむを得ない事情で保険証を使用できなかったとき	かかった費用を国保が審査し、7割が払い戻されます。	①医療費の領収書と診療報酬明細書(レセプト) ②印鑑
	●基準看護でない病院へ入院して、医師の指示で付添看護をやったとき	※骨折、ねんざなど柔道整復師の施術を受けた場合は、療養の給付と同様、3割を支払うだけで済みます。	①看護承認申請書 ②看護に関する証明書 ③領収書 ④印鑑
療養費	●はり、きゅう、マッサージなどの施術を受ける必要と医師が認めたとき		①療養費の請求書 ②医師が必要と認めた証明書 ③領収書 ④印鑑
	●コルセットの補装具を医師が必要と認めたとき		①医師が必要と認めた証明書 ②領収書 ③印鑑
任意の給付	●子供が生まれたとき	助産費(1児について10万円)、育児手当金3,000円	出生届の際に、同時申請できます。①保険証 ②印鑑
	●被保険者が死亡したとき	葬祭費 5万円	死亡届の際に同時申請できます。①保険証 ②印鑑
その他		高額療養費 保険適用分だけで51,000円を超えた場合、超えた金額が支給されます。	

健康は、かけがえのない財産です。でも、ある日突然に襲ってくる病気やケガ。病になり、心身の苦しみのほかに、経済的な苦痛も背負い込まなければなりません。国民健康保険はそのようなときのために、収入に比してお金を出し合っており、お互い助け合う医療保険の制度です。市の国民健康保険事業は昭和二十四年にスタートし、現在市民のみなさんの四人に一人が加入しています。

日ごろみなさんから、加入手続きや保険の決め方、納め方などについて問い合わせをいただいております。制度のあらましをお知らせします。なお、本文では、国民健康保険を「国保」と略します。

職場の健康保険に入っている人や、生活保護を受けている人を除いて、すべての人が市の国保に加入しなければなりません。加入するときは、やめるとき、また世帯主が変わったときは、保険の手続きを必ず行ってください。年金が必要なものは左上表のとおりです。

届け出は、加入したり、やめたりしなければならなくなった日から十四日以内です。この場合届け出が遅れた場合は、世帯主が加入したときから、加入の届け出が遅れた場合は、その資格が生じた日までの間に、保険料を納めていただきます。また、職場の健康保険に加入して国保の資格がなくなったのに、国保を使わずに受診した場合は、その間の医療費(七割相当額)を支払うことになります。

国保に加入すると、次の給付が受けられます。詳細は左表参照
①療養の給付(国保を取り扱う病院や診療所で保険証を出して治療を受けると、かかった医療費の三割は自己負担、残りの七割は国保が負担します)
②療養費(やむを得ない事情で保険証を保持しないで診療を受けたときや柔道整復師の施術を受けたときの費用などは、申請すればあとで国保から七割の払い戻しが受けられます)
③高額療養費(医療費の自己負担額(三割)が一人一月一つの医療機関で五万円、住民税非課税世帯は三万九千円を超えた場合は、申請すればその超えた分は限から払い戻されます。高額療養費に該当した場合は、受診した月から約一か月後に該当する世帯に八万五千円お知らせします。届いた八万五千円と印鑑、保険証を持って申請してください。自己負担額の計算基準は、①一日から月末までの受診を一月分として計算します。
②病院・診療所に計算します。
③一つの病院へ同時にかかっている場合には、合計することはありません。

異動の届け出 14日以内に手続きを

職場の健康保険に入っている人や、生活保護を受けている人を除いて、すべての人が市の国保に加入しなければなりません。加入するときは、やめるとき、また世帯主が変わったときは、保険の手続きを必ず行ってください。年金が必要なものは左上表のとおりです。

●保険証は正しく使いましょう。

●保険証は正しくは国民健康保険被保険者証といいますが、国保に加入すると1世代1枚交付されます。保険証は

国保の被保険者であるという証明書であると同時に、お医者さんにかかるときの受診券の役目を果たすものです。

交付されたら記載事項に誤りがないかどうか確かめましょう。

お医者さんの診察がすんだら必ず手元に保管しましょう。預け渡しは紛失など事故の原因になります。

他市町村への転出や職場の健康保険に入ったときは必ず返しましょう。

有効期間の過ぎた保険証は使えません。新しい保険証と取りかえましょう。

修学や長期旅行などのため必要な場合はもう一枚の保険証が発行されます。

青空市 土の日

8月26日 土の日
8月26日 大谷

8月26日 市役所
9月2日 国分寺台

▽とろろ(とろろ)八月二十六日(日)早朝から市役所
②九月一日(日)国分寺台第一児童公園
▽出陣予定
イカ、トマト、キュウリ、ジャガモ、キノコ、枝豆、ササマイモ、トマト、梨、鶏卵、鉢物など、質問は、お問い合わせ(内線)

青空市 土の日

8月26日 市役所
9月2日 国分寺台

▽とろろ(とろろ)八月二十六日(日)早朝から市役所
②九月一日(日)国分寺台第一児童公園
▽出陣予定
イカ、トマト、キュウリ、ジャガモ、キノコ、枝豆、ササマイモ、トマト、梨、鶏卵、鉢物など、質問は、お問い合わせ(内線)

中新田地区を調査 市史編さんにご協力を

市で資料調査を委託した資料調査委員が、八月から九月にかけて中新田地区を調査します。みなさんの協力をお願いします。

また、ご家庭で心当たりのものがあられましたら、お気軽に情報提供をお願いします。市史編さん担当(内線)へ。

卒業証書にも時代が

写真の卒業証書は、下今泉の塩原貞二さんに残っています。下今泉は六歳入学の四年制(二)の上の高等小学の四年制(四)で半年(二)春と秋に昇級試験がありました。試験は、読物・漢語二十点、算術・算術二十点、書取・作文二十点、問答十五点、算術二十点、算術十五点の計百点満点で、五十点以上が第一級、五十点以下が第二級、五十点以下が第三級とされています。

9月の健康あんない

予防保健課 ☎31・2111(代) 厚木保健所海老名支所 ☎32・7911

赤ちゃん まんまる
森田潤一くん
園分一歳

森田高範、純子夫妻の長男。人見知りしないフランクな子ですが、近所の子供たちからは「潤くん、潤くん」とかわいがられています。



主人が買った来た野球のボールをいじっている。2日中を機嫌です。主人は、将来甲子園で活躍する子になってほしいと願っています。

貧血予防教室
9月12日(水)・17日(月)の2日間コース、午前10時～正午、厚木保健所海老名支所。内容：貧血症の方の献立と調理実習、健康講座(内訳)。

母親教室
9月3日・7日、全5日間。各日とも午後1時半～3時半、健康センター。内容：4～8か月の初妊婦、内容：妊婦中の生理衛生、分娩のための準備、妊娠中の栄養、妊娠中の口唇(う)衛生ほか。▽申し込み：電話で予防保健課(内訳)。

市民健康の日
9月18日(火) 杉久保児童館
①検査・検診
②胃がん検診の乳がん検診③子宮がん検診④一般検診
以上、下表「健康診査」参照。
⑤胸部検診(結核・肺がん)▽

保健医療セミナー
▽各、内容：講師：下表の通り。時間は各日とも前半が午後2時15分～2時55分、後半が午後2時55分～3時15分。ただし初日だけ開講式が午後1時15分～1時45分。次が午後1時45分～2時15分、最後が午後2時15分～3時15分。
▽会場：市立中央公民館(最終日(火)立総合福祉会館)▽人員：60人先着順。▽申し込み：予防保健課(内訳)。

健康相談
①9月10日(月)午前9時半～10時、健康センター。②9月18日(火)午前10時～正午、午後1時～3時、杉久保児童館。内容：健康全般の相談。▽対象：成人。▽申し込み：直接会場へ。▽問い合わせ：予防保健課(内訳)。

結核住民検診
▽各、内容：胸部レントゲン撮影。▽申し込み：直接会場へ。▽問い合わせ：予防保健課(内訳)。
①注意
②服薬はなるべくホウレンや金具のないものを着用。
③結核住民検診受診票(3月に配布)は直接会場へ。

献血にご協力を
9月7日(金) 午前10時～正午 午後1時～3時、海老名駅東口

☆ご協力ありがとうございます
7月分…海老名駅前街頭179人、県立中央農業高等学校76人、市民健康の日(柏ヶ谷児童館)59人、中新田母親クラブ29人

乳幼児の健診と相談

事業名	月日	受付時間	会場	対象	内容	申し込み・問い合わせ
3か月児健康診査	9月27日(木)	13:00-14:00	厚木保健所海老名支所	S59年5月生まれの人	診察、身長・体重測定	直接会場へ。問い合わせは海老名支所
7か月児健康相談	9月28日(金)	9:30-10:00	健康センター	S59年1月生まれの人	育児相談、赤ちゃん体操及び家族計画指導	予防保健課
1歳6か月児健康診査	9月20日(木)	13:00-14:00	厚木保健所海老名支所	S58年3月生まれの人	診察、歯科検診、身長・体重測定	海老名支所
3歳児健康診査	9月21日(金)	13:00-14:00	〃	S56年8月生まれの人	診察、歯科検診、身長・体重測定	〃
離乳食講習会	9月7日(金)	9:30-10:00	〃	3-6か月児	離乳食の作り方、与え方の注意	申し込み・問い合わせは、〃
乳幼児歯科教室	9月18日(火)	9:30-10:00	〃	6か月～1歳5か月児を持つ人	むし歯予防あれこれ(ハブラシ持参のこと)	〃
幼児歯科相談	9月19日(水)	13:00-14:30	〃	1歳7か月～2歳11か月児	歯のみがき方(ハブラシ持参のこと)	〃
歯科検診	9月27日(木)	10:00-11:00 13:00-14:00	上今泉児童館	1-4歳児	歯科検診、必要に応じて薬物塗布	直接会場へ。問い合わせは海老名支所
子供の整形外科相談	9月6日(木)	13:00-14:00	厚木保健所海老名支所	18歳未満で特に心配のある人	身体障害のある乳幼児の早期発見、治療と療育指導	申し込み・問い合わせは、〃
お産前健康診査	対象は生後10か月からお産日前までの乳児。指定された医療機関でお受けください。受診用紙は母子手帳別冊についています。別冊のない方は予防保健課へ。					

*健診または相談を受ける方は必ず母子手帳を持参してください。

健康診査(成人病検診)一集団

がん検診	月日	時間	会場	対象	料金	申し込み・問い合わせ
胃がん検診	9月6日(木)	8:30-11:30	健康センター	40歳以上の人、人員60人	胃部エックス線間接撮影 料金500円	電話で予防保健課へ
乳がん検診	9月18日(火)	〃	杉久保児童館	〃 〃 70人	〃 〃 500円	〃
子宮がん検診	9月18日(火)	10:00-12:00 13:00-15:00	杉久保児童館	30歳以上の女性 午前・午後各100人	問診と検診 〃 600円 問診、細胞診、内診 〃 400円	注：下欄参照

ハガキに住所・氏名・年齢・電話番号、希望する検診名(例「乳がん」「子宮がん両方」「乳がん」「子宮がん」)を記入して予防保健課へ。定員を超えた場合は締め切ります。☆各医療機関でも乳がん・子宮がん検診、一般診査が受けられます。詳しくは3月に配布した「保健衛生のお知らせ」をご覧ください。「保健衛生のお知らせ」がない場合は、予防保健課へ。

神奈川県保健医療セミナー日程

月日	内容	講師
9月12日	開講式(オリエンテーション、講師紹介)	高座医師会長 原田 貴照ほか
9月12日	長寿と医療	高橋産婦人科 院長 高橋 哲也
9月12日	消化器がんと胃がん検診	海老名中央病院 院長 山田 通喜
9月20日	内臓悪性腫瘍と皮膚	下田皮膚科 院長 下田 祥由
9月20日	成人病について	北川医院 院長 北川美知夫
9月21日	乳がんのはなし(乳がんを早くみつけるために)	横山外科・胃腸科 院長 横山 哲夫
9月21日	公衆衛生の変遷と保健所の役割	厚木保健所 所長 堂本 一郎
9月26日	婦人科領域におけるシュウヨウ(特に子宮けいがんを中心として)	武岡産婦人科 院長 武岡 豊文
9月26日	知っておきたい育児の外科知識	さかみ野診療所 院長 大矢 裕康
10月3日	肺がん	矢野医院 院長 矢野 輝男
10月3日	腰痛	石坂整形外科 院長 石坂 明
9月5日	成人病の食生活	厚木保健所海老名支所 栄養士 鈴木 博子
9月11日	家庭看護の実際	厚木保健所海老名支所 保健師 大久保マサ子
9月18日	老人のボケについて	白沢診療所 院長 白沢 公男
9月18日	閉講式・懇談会	

結核住民検診日程

月日	時間	検診場所
9月17日(明)	9:30-10:30 10:45-12:15 13:30-15:00	農協南支所 杉久保第2スカイハイツ 杉久保中原停留所前
18日(火)	9:00-12:00 13:00-15:00	杉久保児童館 (市民健康の日)
19日(水)	9:30-10:45 11:00-12:15 13:30-15:00	今里公民館 社会児童館 中野公民館

9月の文化会館

日曜	内容	開演	終了	入場方法	主催者
1出	第3回サマーコンサート	18:30	20:00	自由	大和市民吹奏楽団 (75)5688
2出	ピクトロンコンクール 県央予選	12:00	18:00	400円	日本ピクサー会 045(662)4650
5出	運転免許証特別講習会	18:00	20:00	該当者	交通安全協会 (31)2111
8出	昭和59年度父親大会	12:50	16:20	自由	社会教育課 (31)2111
9出	第5回座間市市民合唱祭	13:00	16:00	自由	座間市合唱連盟 (54)4603
15出	吹奏楽の演奏会	18:30	20:30	300円	海老名市民吹奏楽団 (54)3562
16出	親子マンガ映画大会	10:00 13:30	12:00 15:30	800円	ムサシノムービー 0422(47)7778
30出	自主事業「第2回東京漫才大行進」	13:00	16:00	前売 2,000円 当日 2,500円	市・市文化会館事業協会 (32)3231

日曜	内容	開催時間	入場方法	主催者
22出 24出	もくもく会 絵の展示	22日 12:00-19:00 23日 10:00-19:00 24日 10:00-15:00	自由	もくもく会 (32)4849

○問い合わせは主催者に。○関係者だけの催しは掲載していません。
○主催者の都合で変更になる場合もあります。
○今月の休館日は4・11・18・25日です。

プレイ・ガイド

第2回東京漫才大行進
出 コロンビア・トップ
演 春日三球・照代ほか11組
とき・9月30日(日)午後1時
開演/ところ・市文化会館/入場料・前売2,000円、当日2,500円(全席指定)団体割引あり。

大川栄策ショー
とき・10月7日(日)正午から1回公演/ところ・市文化会館/入場料・前売2,000円、当日2,500円(全席指定)団体割引あり。

高橋竹山特別演奏会
とき・11月11日(日)午後2時
開演/ところ・市文化会館/入場料・A席1,500円、B席1,000円(全席指定)団体割引あり/前売9月2日(日)午前9時から、電話予約は午後1時から/主催・市・市文化会館事業協会 ☎32・3231

とき・10月7日(日)正午から1回公演/ところ・市文化会館/入場料・前売2,000円、当日2,500円(全席指定)団体割引あり。



衣。はあっさりつけて

暑い夏は冷麦で
男の料理教室に20人
「暑い夏は冷麦で」と七月十五日の日曜日、二十人の親子が参加して「男の料理教室」が市立中央公民館で開かれた。

子供向け1日講座
動物パンを作ろう
九月三日(日)午前九時半～午後零時半、市立中央公民館。内容は、動物パンを作ろう。講師は山田和子。対象は小学二年生以上、千四百人。超えた場合は抽選。結果は八がき。受講料は無料。材料費は自己負担。

青年教室(英会話)
九月七日～十月七日の毎週金曜、午後七時～八時半、市立中央公民館。内容は英会話。講師は山田和子。対象は小学三年生以上、千四百人。超えた場合は抽選。結果は八がき。受講料は無料。材料費は自己負担。一人一科目に限る。人員を超えた場合は抽選。結果は八がき。

第2期公民館講座
市内在住の方を対象に、下表の五つの講座を開講します。場所は、いずれも市立中央公民館。ただし「ヨリガ」は市立総合福祉会館で、受講料は無料。教材費は自己負担。一人一科目に限る。人員を超えた場合は抽選。結果は八がき。

申し込み方法
いずれの講座、教室も八月二十五日(必着)までに、往復ハガキに、希望する講座名、または教

公民館だより

者三十人。超えた場合は抽選、結果は八がき。
九月十一日～十二月十日の毎週月曜、午前十時～正午、市立中央公民館。内容は、奈良時代から戦後までの著名な作品を鑑賞する。講師は文芸評論家、涌田佑。対象は市内在住者六十人。超えた場合は抽選。結果は八がき。

市立中央公民館
上郷476の2
☎32-3231

各種講座に参加を

科目	内容	人員	期間	曜日	時間	回数	講師
英会話	実用英会話(初級)	30	9/6-11/15	水	10:00-11:30	10	デボラ・ディグス
ヨリガ	健康増進ヨーガ	30	9/10-11/19	月	13:30-15:00	10	中川 洋子
料理A	パンを作ろう	32	9/14-11/9	金	9:30-12:30	5	水山 和子
料理B	パンを作ろう(料理人と同内容)	32	9/17-11/12	月	9:30-12:30	5	山下 俊江
暮らしのマナー	冠婚葬祭	40	9/17-11/26	月	13:30-15:00	10	川村キミ子

みんなの児童館
9月の日程
ベッタン、ベッタン
うさぎのもちつきを作ろう

社会教育指導員が各児童館を回って手作りのおもちゃの作り方を指導する子供に合わせたいろいろな遊びの指導をします。おまじんの来館をお待ちしています。

70ピックス



器楽演奏で若年寄りと交流

お年寄りと交流

市内中学生がワークキャンプ

お年寄りの世話をしながらワークキャンプ精神を学ぼうと、市内の中学生が七月十三日から二十五日まで上原四十四の老人ホーム(中庄) 浦野正永園長 入所百三十五人で、二泊三日のワークキャンプを行った。

人のほか、柏中コートボール部の男子四人も初参加。さらに、今年から県の社会福祉及研究推進校に指定されている有馬中学校から五人(うち二人は男子)が加わった。

市社会福祉協議会は、来年からは市内の全中学生を対象にワークキャンプの参加を呼びかける予定でいる。

もぎたてが魅力

大谷で「土」の日の開設

農作物の収穫を喜び、農家の人たちの交流を深める土の日は七月二十日、大谷の児島安さん(農業、59歳)のトウモロコシ畑で開設された。

市内では両校が贈呈校に選ばれた。この本は「そと、相模県読売会」の山田光男会長と三人の代表によって届けられた。



本を手渡す山田会長(右)

歴史書を贈呈

海老名・有馬の両高校に

「トウモロコシは、何と書いても、もぎたての甘さが魅力。家へ帰ってさっそくゆでます」といって、心な交流を深めた。

色鮮やかな作品群

海老名絵画展開かれる

七月十日から五日間、二丁目海老名商店街海老名絵画展(土田里津会長 会員24人が開かれた。「海老名を彩る」という意味で命名された同会は、公民館講座OBを中心として三年前に発足。以後毎月二回、市立中央公民館で勉強会を開いている。



このトウモロコシはよく食べるぞ!

海老名

あまの泣き水の話

その三(最終回)

打ちこんで割る方法がとられていた」と述べているが、これは奈良正倉院のあせ倉(くくり)を見てわかる。

横ひきの鍔は、法隆寺の建築現場に一本か二本しかなかったというから、超貴重品で、これが死刑の道具に使われるようなものはありえないことである。

も見る大きな鍔を置き、そばにもう一本竹の鍔を立てかけておく。そして指示には罪状と共に、ひきたいものは勝手にひいて書いて晒す。したが、これはまだ

も見せしめのため、実際に竹の鍔でひいたものではない。これらの時代的な違いや、刑具や制度などの矛盾を承知の上で、どうして息が立たないことになりつづけるならば、尼寺の焼失と本尊の焼滅を悲しんだ尼僧が、焼跡に立つて朝多めに涙に濡れたたてずれば史実や律との矛盾は解決する。



当時使われたと思われる横ひきノコギリ

按(あ)ん、す(じ)の尼の泣き水伝説自体が数々の矛盾や不合理に包まれていることは、時代を異にした、いくつかの史実や言い伝えが重なり合ったものだからではなかろうか。

父権の復興を

各地区で親大会

青少年の非行が問題となっているが、父親の子供の教育を見つめ直すこと、市内三が所て「父親大会」が開かれた。

氏が「私の人生観」父親としての生き方」をテーマに講演を行った。境野氏は教師として父親としての経験を元に「家庭では父権を

大切に。奥さんも父親を立てるようにする。そして、一生に一度か二度、こそという時は父親の「げんこつ」をふるべきだ」と話し、会場のお父さん方もうなずいていた。

人生観

境野氏が父権について講演

クラブ連合会、新戸祐治会長、会員二千五百四十八人が始めたものだが、予想以上の人気で、二百五十人が参加している。

市内各地から五十チームが参加



市内各地から五十チームが参加

若さはダンスから

市老連の社交ダンス教室

シルバヤマンボのリズムに乗って心身ともに若返ろうと、八月二十三日までの毎週木曜日、市総合福祉会館でお年寄りの「社交ダンス教室」が開かれた。



毎回大好評の社交ダンス教室

河原口Aが優勝

市老連コートボール大会

七月十八日、市老人クラブ連合会(新戸祐治会長、主催)コートボール大会が東柏ヶ谷近隣公園で行われ河原口Aが優勝した。

同チームの監督島崎正二さん(67)は、連戦プレーがうまく決まったのが勝因。週五回の練習の結果が現れました」と喜びを語っていた。