

# 広報 えびな

編集・発行  
海老名市役所秘書広報課  
〒243-04  
神奈川県海老名市国分155  
☎ (0462) 31・2111

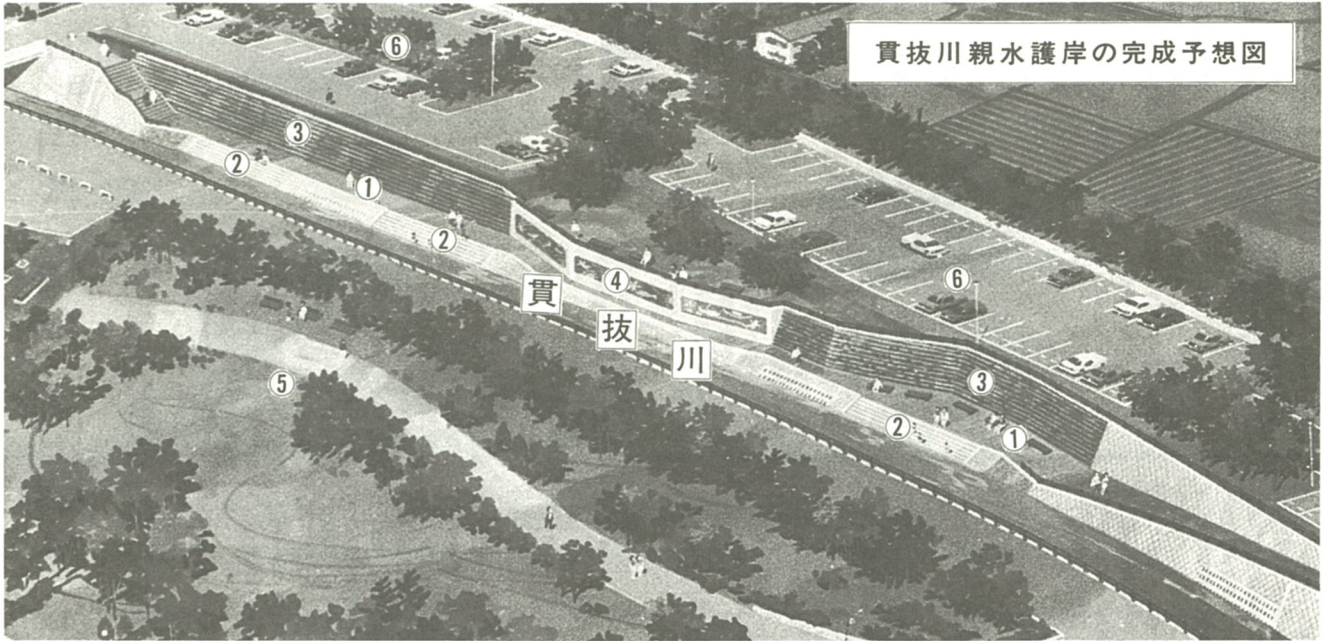

貫抜川親水護岸の完成予想図



この場所がやがて市民の「潤い」の場。に...

## こう変わる郷土の川

- ①遊歩道・踊り場
- ②階段ブロック
- ③緑化ウォール
- ④モザイクパネル
- ⑤海老名運動公園
- ⑥同公園駐車場

### 川の流れに 触れられます

今回整備される区間は、昔からコイ、フナなどの釣り場として親しまれ、また右岸には運動公園、左岸には同公園駐車場といった開放感あふれる環境に囲まれています。そのため都市下水路の目的である雨水排除などの機能を果たしながら、これらの自然環境を活かし、市民のみならず、潤いを与える水辺・釣り場としての条件を高めること

- ①遊歩道・踊り場  
川底から高さ一・三メートルの水辺近くの護岸中腹に、平均幅三メートル程度の遊歩道と踊り場を設け、ベンチを設置します。
- ②階段ブロック  
遊歩道・踊り場の三か所に階段ブロック（長さ十五メートル九段、

市内社家の海老名運動公園と同公園駐車場の間を流れている貫抜川が今春から整備されます。これは、貫抜川（貫抜二号都市下水路）親水護岸整備計画の一部として行われるもので、区間は界橋から下流の貫抜橋までの百九十一メートル。左岸護岸の水辺近くには遊歩道や階段などが設けられますので、六十三年度の完成時には直接水に触れられる「潤いのある水辺」として生まれ変わる予定です。

を目的に整備が行われます。



### 今後の魚影を期待

社家 古谷 栄さん

「貫抜川の中でも、今回護岸整備が行われる場所は昔からコイ、フナ、ウナギ、ハヤなどの穴場でした。家ですぐ近くなので私も子供のころは毎日この場所で釣りをしていた。一日四十尾は釣るそうぞうです。

### 親しみある 水辺作りを

貫抜二号都市下水路の改修計画は、上郷字田中から社家字湘菜までの全延長四・七キロですが、うち約二・二キロ（全延長の四六％）は既に改修を完了しています。

一部は水中に設置。階段をおりると直接川の水に触れられます。

護岸斜面部に緑化ウォール（計三百三十三平方メートル）を設置し、自然保護のための花サツキなどの常緑低木の草本を植えます。







# 便利に市民 なります



写真は、新庁舎の完成予想図です。南側から見た正面性を持っています。

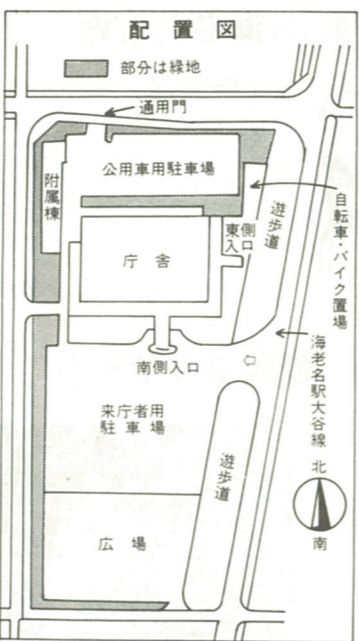

ため、経済性を目標とする。  
○市民サービス、文化向上のため、広場・ホール・休憩・談話・展示スペースなどの空間の確保、充実を図る。  
○高度情報化社会に対応できる環境とする。

以上の主題を基に、このほど新庁舎の基本設計がまとまりました。また、三月中には実施設計を完了し、今年夏には建設工事に着手、六十四年度の完成を目標としています。

## ホールも広びる

現在市では、新庁舎の実施設計を進めています。この作業は、このほどまとまった基本設計を土台として行われているものです。ここでは、基本設計のあらましをお知らせします。

### 建築設計の概要

新庁舎の建設地は、海老名駅から南へ七百メートルの勝瀬地区(勝瀬字小室一七五)で、敷地面積は一万六千五百平方メートルです。建物は、鉄骨鉄筋コンクリート造、地下二階、地上七階建て、延床面積約一万四千七百平方メートル、雨水の利用や自然採光を取り入れた省エネルギータイプのものとする予定です。

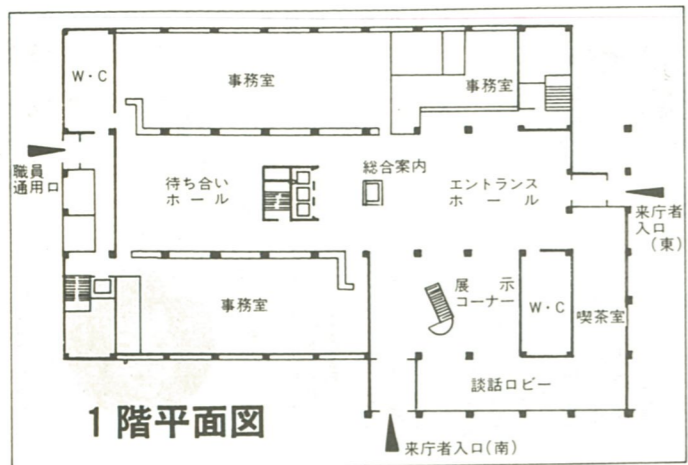

1階平面図

また、建築設計の概要は次のとおりです。  
○南北軸と直角に庁舎を配置し、南側の入車庫と北側の待合ホールを直線に配置し、いっしょにみやすいものとする。また、海老名駅から近く入りやすい東

側にも入口を設け、利便性の高い庁舎とする。  
○敷地東側の緑の遊歩道とサンクガーデン(食堂前)との一体化による、豊かな外部空間を創造する。  
○来庁者用駐車場と公用車用駐車場を分離し、わかりやすく、出入りがしやすい、待たされることのない駐車場とする。  
○等時日影図による庁舎配置のチェックをし、近隣への配慮を十分に行う。

▽平面計画  
○広くて使いやすい窓口カウナター(わかりやすい、待たせない、歩かさない、親切な窓口)とする。  
○身体障害者の方々にも快適に使っていただけるよう、エレベーター、洗面所、議場傍席などに配慮し、必要な設備を備える。  
○防犯施設の充実を図るべく、非常時に安全性が十分確保できるようにする。



混雑する窓口業務も新庁舎で解消

### 環境計画

庁舎建設を新市街地形成の起爆剤とするために、豊かな都市環境を創造するよう次の環境計画を考えています。  
○遊歩道の設置：海老名駅を視点を以て教育センター、図書館、文化会館、中央公民館、総合福祉会館の文化施設群と新市街地を結ぶため、相模川左岸幹

線用水路上部を生かした遊歩道を設置する。遊歩道には、彫刻やベンチなどを設置するほか、植栽的に緑化し、四季折々の景観を創造する。  
○多目的利用の広場：四季折々の行事に合わせて駐車場を開放し、祭や郷土芸能の催し、青空市、災害避難場所など多目的に利用出来るよう計画する。  
○平野の中心の庁舎として、四方いすれの面も正面性を持つ建物とする。

新庁舎建設についてのお問い合わせは、庁舎建設室(内線八)

# 64年春を目標に

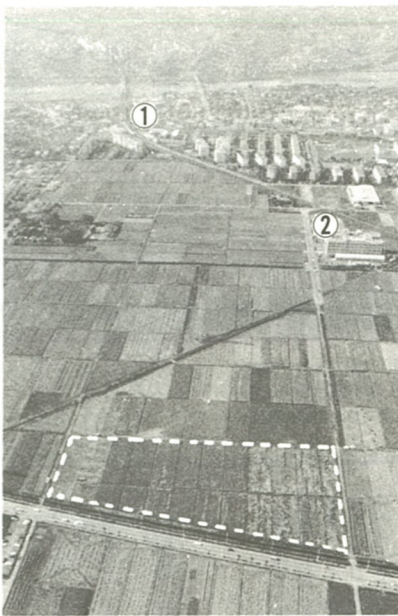

空から見た新庁舎建設地(点線内) 60年11月1日に撮影したもので、①は厚木駅、②は海老名総合病院。建設地では現在、盛土作業が行われています。

市では、人口の急激な増加により増築を重ね、タコ足となっている市庁舎の移転、新築の計画を進めてきましたが、このほど新庁舎の基本設計がまとまりました。現在、実施設計が行われており、六十四年度の完成を目標に、今年夏に新庁舎の建設工事に着手する予定です。今までの経緯や今後の計画など新庁舎の建設概要について紹介します。

## 特集 新庁舎

### 庁舎の現状

現在の庁舎は町制時の四十二年に建築されたもので、鉄筋コンクリート造三階建て、延床面積二千二百平方メートルです。完成時の人口は、三万二千五百六十八人(職員数百六十人)で、建設計画では人口五万人まで対応できるように建築されたもので

豊かな自然と交通の利便性に恵まれ、住宅地として良好な条件を備えていたことにより、海老名町は首都圏のベッドタウンとして急速な発展を



庁舎の完成予想図です。正面性を持っています。

市では、人口の急増に伴う行政需要の増加と多様化に対し、庁舎の施設能力が及ばず、消防庁舎の開設、や数回の増築を重ねてきました。この結果、現在の庁舎は四力所に分かれ、庁舎内の連携性がなくなったため、窓口が分散してわかりにくくなってしまいました。また、待合のロビーや駐車場も狭く、市民のみならず迷惑をかけています。

市では、手探りで分りにくい庁舎を解消するため、新庁舎の建設を計画しました。六十年一月に庁舎建設委員会、同部会(市職員で構成)、同年七月には庁舎建設協議会(市民団体代表者など)を構成、通称「市民会議」が発足し、それぞれの視点から庁舎の建設規模、内容などについて調査検討がなされました。また、市議会でも五十九年十二月に庁舎建設特別委員会を設置されました。

これらの委員会などでの意見の多くは「地に適当な場所を設け移転し、将来人口に対応した海老名市にふさわしい規模の庁舎を建設する」「ワンフロアの窓口部門を集中し、市民の利用しやすい庁舎とする」といったものでしたが、新庁舎の建設よりも、生活環境の整備を優先させるべき」という意見もありました。これらの意見を基に、市では庁舎建設構想を作成しました。庁舎建設の規模は、市総合計画で予測した昭和八十年、人口十三万人に対応できるものとして、この構想に基づき、設計作業が進められています。

旧庁舎が建設された後、昭和十五年に村から町になり、三十年には有馬村と合併して、現在の海老名町となりました。昭和四十一年に建設された庁舎は、約五十年間たった行政の中心として機能してまいりました。旧庁舎が手狭となつたため、昭和四十一年に現在地に移転し、現行庁舎を昭和三十一年に再建したものです。



現庁舎が建設された当時、周りは田園だけ

### 発展を見つめ続けた 庁舎70年の歩み

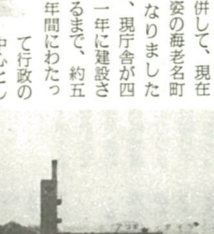
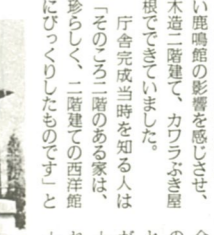

話しています。旧庁舎が建設された後、昭和十五年に村から町になり、三十年には有馬村と合併して、現在の海老名町となりました。昭和四十一年に建設された庁舎は、約五十年間たった行政の中心として機能してまいりました。旧庁舎が手狭となつたため、昭和四十一年に現在地に移転し、現行庁舎を昭和三十一年に再建したものです。

### 中心街づくり

庁舎の移転に伴い、市では

市では新庁舎の建設に当たって、二十一世紀に向けての市のシンボルとなる庁舎を目指して計画を進めています。作業を進める中で基本的な考え方は次のとおりです。  
○長期的な市民の財産である

### 二十一世紀に向けて

市では新庁舎の建設に当たって、二十一世紀に向けての市のシンボルとなる庁舎を目指して計画を進めています。作業を進める中で基本的な考え方は次のとおりです。  
○長期的な市民の財産である

### 図書館から

月	自動車文庫
17日	午後3時~4時
18日	午後3時~4時
19日	午後3時~4時
20日	午後3時~4時
21日	午後3時~4時
22日	午後3時~4時
23日	午後3時~4時
24日	午後3時~4時
25日	午後3時~4時

去年の十一月一日、本市は市制十五周年を迎え、郷土の文化財、産業、市政などを、航空映像を取り入れた紹介した記念映画は、たいへん好評を博しました。図書館では、貸し出し用のフィルムとして16mm、8mm、ビデオを用意していますが、今回市民のみならず広く同映画を見たいと、次のように映画会を開催しました。  
日時：二月一日午後二時~三時(内容は「ははたけ」がまち海老名「ははたけ」をテーマにした)▽対象：小学校中・高生一・一般成人八十八(入場自由)▽会場：市立図書館視聴覚室▽問い合わせ：市立図書館(31-5115)

### 映画会のお知らせ

去年の十一月一日、本市は市制十五周年を迎え、郷土の文化財、産業、市政などを、航空映像を取り入れた紹介した記念映画は、たいへん好評を博しました。図書館では、貸し出し用のフィルムとして16mm、8mm、ビデオを用意していますが、今回市民のみならず広く同映画を見たいと、次のように映画会を開催しました。  
日時：二月一日午後二時~三時(内容は「ははたけ」がまち海老名「ははたけ」をテーマにした)▽対象：小学校中・高生一・一般成人八十八(入場自由)▽会場：市立図書館視聴覚室▽問い合わせ：市立図書館(31-5115)

### 2月の相談

相談名	日時	場所
一般相談	毎週日曜日 8:30~17:00	市民相談室
市民生活全般の相談	毎週日曜日 8:30~17:00	市民相談室
法律問題	毎週日曜日 10:00~16:00	市民相談室
登記について知りたいとき	毎週日曜日 10:00~16:00	市民相談室
近隣関係など人権について	毎週日曜日 10:00~16:00	市民相談室
国・県・市などの仕事に	毎週日曜日 10:00~16:00	市民相談室
年金について知りたいとき	毎週日曜日 10:00~16:00	市民相談室
個人のいろいろな悩みについて相談したいとき	毎週日曜日 10:00~16:00	市民相談室
住宅・建物の購入などについて相談したいとき	毎週日曜日 10:00~16:00	市民相談室
住宅の増改築について相談したいとき	毎週日曜日 10:00~16:00	市民相談室
高齢者の就業や生活について相談したいとき	毎週日曜日 10:00~16:00	市民相談室
ボランティア	毎週日曜日 10:00~16:00	市民相談室
お子さんの非行などの反社会的な行動で悩んでいるとき	毎週日曜日 10:00~16:00	市民相談室
お子さんの登校拒否などの教育について相談したいとき	毎週日曜日 10:00~16:00	市民相談室
心身障害などのある相談したいとき	毎週日曜日 10:00~16:00	市民相談室

### 市民相談室

市役所一階案内係り  
一般相談は、土曜日の午後と、日曜・祝日は休み。  
電話による相談も受け付けています。  
市立総合福祉会館内  
市立総合福祉会館内  
(31-4122)

### 社会福祉協議会

高齢者の就業相談は、土曜日の午後と、日曜・祝日は休み。対象はおおむね65歳以上の方。  
市立図書館併設の教育センター(33-32101)で、土曜日の午前11時以後、日曜・祝日は休み。  
教育相談は、市立図書館併設の教育センター(33-32101)で、土曜日の午前11時以後、日曜・祝日は休み。事前に電話で申し込みを。  
就学相談は、教育委員会指導室(31-3111)で行っています。

### 2月の相談

就学相談は、教育委員会指導室(31-3111)で行っています。



# 2月の健康あんない



## 救急のときは…



12月29日～1月4日は休日扱いですので、下記の扱いです。

**☆休日の昼間は→市健康センターで**  
 ▷とき=日曜・祝日の午前9時～11時半と、午後2時～4時半 ▷ところ=市健康センター内「休日急患診療所(さつき町41 ☎31・1912)」▷診療科目=内科・小児科▷申し込み=時間内に直接診療所へ▷注意=保険証、診療料を忘れずに。時間外の診療は受けられません。

**☆夜間は→電話で当番医・診療所を紹介**  
 ▷とき=平日の夜間は、午後7時～翌日午前8時。休日・祝日の夜間は、午後6時～翌日午前8時▷電話=32・0108、32・0119、または市役所31・2111。

## 医師会の協力で

### 急病でない限り平日の昼間に

脳の老化(ボケ)を引き起こす要因はたくさんありますが、その中でも最も可能性の高いものは脳動脈硬化症です。さらに動脈硬化を促す危険因子として高血圧、高脂血症などがあげられ



適度な運動はボケの予防に…

## 動脈硬化と脳の老化

### 寝不足、過労を避けて健やかな生活を

発作を起こすことがあるので、冬は部屋を暖かくし、外出の保温にも注意する③長時間の入浴や熱い風呂はやめる。四十度くらいのもめの湯に五～十分かかるようにする④健康状態に不安のある人は精神的にも肉体的にも無理のない程度の仕事をすることで気分転換をはかり、イライラを避ける。激しい運動はよくない⑤酒やタバコはひかえめに。香辛料やその他の刺激物も制限する⑥塩分を控え(一日十g以下、腹八分目を心がけ、適正体重を保つ⑦便秘を整える⑧定期的に検診を受ける。薬は医師の指示に従い、具合が良くなったと思っても医師に確認してもらおう。

## がん検診

▼胃がん(集団) ▲  
 ①一月二十九日(木)市健康センター②二月二十四日(火)

## 健康教室

日本人の平均寿命が急速に伸び、人生八十年の時代になりました。健やかに老いるためには若いころからの健康管理が大切になります。

積極的に健康づくりをしていただく機会として下表のとおり健康教室を開催します。ぜひご参加ください。会場はいずれも健康センター。時間は午後一時半～三時半。

申し込み・問い合わせは電話で予防保健課(内巻)

## 健康教室の日程

日時	内容	講師
2月6日(金)	乳がんについて	市内医師 横山 哲夫
2月10日(火)	乳房自己検査法 乳がん体験者の講話	あけぼの会 神奈川支部員 今村富き恵
2月12日(木)	食生活とがん -がん予防の12か条-	神奈川県予防医学協会 佐藤 建
2月16日(月)	集団検診について -海老名市の状況-	神奈川県予防医学協会 佐藤 建
2月18日(水)	リラックス体操 -ヨガを中心に-	神奈川県予防医学協会 百武 正嗣



①以上の申し込み・問い合わせは電話で予防保健課(内巻) ②問い合わせは厚木保健所(☎24・1111)

## 乳幼児の健診と相談

海老名支所☎(32)7911

事業名	月日	受付時間	会場	対象	内容	申し込み・問い合わせ
3カ月児健康診査	2月26日(木)	13:00-14:00	厚木保健所海老名支所	S61年10月生まれの人	診察、身長・体重測定	直接会場へ。問い合わせは海老名支所
7カ月児健康相談	2月27日(金)	9:30-10:00	健康センター	S61年6月	育児相談、身長・体重測定、栄養・歯科相談	子防保健課
1歳6カ月児健康診査	2月19日(木)	13:00-14:00	厚木保健所海老名支所	S60年8月	診察、歯科検診、身長・体重測定	海老名支所
3歳児健康診査	2月20日(金)	13:00-14:00	"	S59年1月	診察、歯科検診、身長・体重測定、尿検査	海老名支所
離乳食講習会	2月13日(金)	9:30-10:00	"	3カ月～6カ月児	離乳食の作り方、与え方の注意	"
歯と栄養の教室	2月26日(木)	9:30-10:00	"	8カ月～1歳5カ月児	むし歯予防あれこれ(ハブラシ持参のこと)	"
幼児歯科相談	2月18日(水)	13:00-14:30	"	1歳7カ月～2歳11カ月児	歯のみがき方(ハブラシ持参のこと)	"
子供の整形外科相談	2月5日(木)	13:00-14:00	"	18歳未満で特に心配のある人	身体障害のある乳幼児の早期発見、治療と療育指導	"
お誕生前健康診査	対象は生後10月からお誕生日前日までの乳児。指定された医療機関でお受けください。受診用紙は母子手帳別冊についています。別冊のない方は子防保健課へ。					"

※健診または相談を受ける方は必ず母子手帳を持参してください。

# 2月の文化会館

(ホール)

日・曜	内容	開演 終演	入場方法	主催者
1(日)	子ども文化活動発表会	12:00 16:00	自由	市子連・市教育委員会 (31)2111
2(月)	山本コータローコンサート	14:00 16:00	1,200円	生活クラブ生協・大和市民会議 (33)3211
8(日)	第150回 子どものための音楽会	13:30 15:30	300円	音楽教育研究会 (31)1579
11(水)	園児の合奏とお遊戯発表会	9:20 14:30	自由	旭たね幼稚園・たちばな保育園 (31)5831
14(土)	ジュニア科発表会	12:30 18:00	自由	柳厚木楽器 (24)1793
15(日)	東映まんがまつり	10:00 12:40	割引券800円 当日券900円	東映映画東支社 03(561)0292
22(日)	民族歌舞団 わらび座公演	18:30 20:30	一般3,000円 中学生2,000円 小学生1,800円	海老名名文化をつくる会 (31)5243

○問い合わせは主催者に。○関係者だけの催しは掲載していません。  
 ○主催者の都合で変更になる場合もあります。  
 ○今月の休館日は3・10・17・24日



**赤ちゃん**  
 藤田 百合ちゃん  
 国分 八九月  
 藤田和隆・千春  
 ご夫妻の二女



お姉ちゃん(小学三年)やお兄ちゃん(小学一年)と年が離れたるが、甘えん坊です。たまに、人見知りすることもあるけれど、そばにお母さんがいれば平気。音楽を聞いたリ、リボンをいじったりが大得意で、ウーウとよくおしゃべりします。食事もお好きで、よく食べてくれるので助かります。

お母さん(小学三年)やお兄ちゃん(小学一年)と年が離れたるが、甘えん坊です。たまに、人見知りすることもあるけれど、そばにお母さんがいれば平気。音楽を聞いたリ、リボンをいじったりが大得意で、ウーウとよくおしゃべりします。食事もお好きで、よく食べてくれるので助かります。



**真衣ちゃん**  
 倉口 真衣ちゃん  
 倉口 真衣ちゃん  
 倉口 真衣ちゃん

お母さん(小学三年)やお兄ちゃん(小学一年)と年が離れたるが、甘えん坊です。たまに、人見知りすることもあるけれど、そばにお母さんがいれば平気。音楽を聞いたリ、リボンをいじったりが大得意で、ウーウとよくおしゃべりします。食事もお好きで、よく食べてくれるので助かります。

お母さん(小学三年)やお兄ちゃん(小学一年)と年が離れたるが、甘えん坊です。たまに、人見知りすることもあるけれど、そばにお母さんがいれば平気。音楽を聞いたリ、リボンをいじったりが大得意で、ウーウとよくおしゃべりします。食事もお好きで、よく食べてくれるので助かります。

## プレイガイド

### 第8回 海老名寄席 (特選名人会)



出演 橋家円蔵他  
 3月21日(土)午後2時開演、市文化会館(☎32・3231)。入場料はA席1500円、B席1000円(金席指定)団体割引あり。前売開始は1月25日(日)午前9時から。電話予約は午後1時から。  
 主催 海老名市・市文化会館事業協会

## 杏里コンサート



昭和六十三年三月二十五日(水)午後六時半開演、市文化会館(☎32・3231)。入場料は全席2,500円(全席指定)。好評前売中。主催 海老名市・市文化会館事業協会

問い合わせは市文化会館へ

☎32・3231

## おひなさまを作ろう

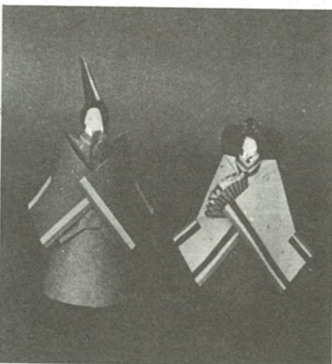

## 2月の日程

2月の内容は、室内あそびのいろいろ作ってあそぶ工作です。3月のあそびもあそぶ工作です。いすれも無料。直接会場へお越しください。月曜日休館。問い合わせは青少年係(内巻)へ。各児童館の巡回指導日は次のとおり。

- とおり。時間はAが午前9時半～11時半まで、Bが午後1時半～4時半まで。
- ◇国分児童館 3日B、6日B、14日B、19日B、28日B
- ◇大谷児童館 4日B、7日B、13日B、18日B、22日B
- ◇国分寺台児童館 6日B、11日B、17日B、24日B
- ◇河原口児童館 5日B、13日B、18日B、26日B
- ◇上郷児童館 5日B、14日B、17日B、21日B、28日B
- ◇上今泉児童館 3日B、6日B、13日B、21日B、26日B
- ◇柏ヶ谷コミュニティセンター 5日B、10日B、14日B、21日B、25日B、28日B
- ◇勝淵児童館 4日B、8日B、13日B、21日B、27日B
- ◇社会児童館 3日B、6日B、12日B、22日A、27日B
- ◇杉久保児童館 4日B、12日B、17日B、24日B、27日B
- ◇本郷児童館 3日B、7日B、13日B、19日B、27日B
- ◇門沢児童館 5日B、10日B、12日B、19日B、25日B

## かわいい白うさぎ

<記号>  
 SS…二つ折り、☆…ボンドづけ、MS…山折り、VS…谷折り、---切る

