

市の木

市の花



ツゲ

サツキ

# 広報 えびな

編集・発行  
海老名市役所秘書広報課

〒243-04  
神奈川県海老名市国分155  
☎ (0462) 31・2111

## 可燃ごみ収集が週3回に

### 収集日を一部変更



実施は……

## 4月1日から

#### 要望に答えて

四月から、可燃ごみの週三回収集が行われます。昨年、試行的に実施された夏季(六・七・八月)の週三回収集が大変好評で「市長への手紙」などでも、年間を通して実施してほしいとの要望が多く寄せられました。市では生活環境の保全、環境衛生の向上のため、いろいろ検討した結果、四月一日から年間を通して可燃ごみの収集回数を週三回に増やすことにしたもので、下表の日程で実施されます。

②ごみは収集日の午前八時半までに、決められた集積所に出し、収集後の集積所はいつも清潔にしておきましょう。

③ごみは、原則として紙袋に入れ、口元をよくしほり、生ごみは水をよく切ってください。

④新聞・雑誌類・布類・金属類・瓶類などは、地域の集団資源回収や、商品回収業者に出して、ごみの減量化、資源化にご協力ください。問い合わせは美化衛生課(内線541)。

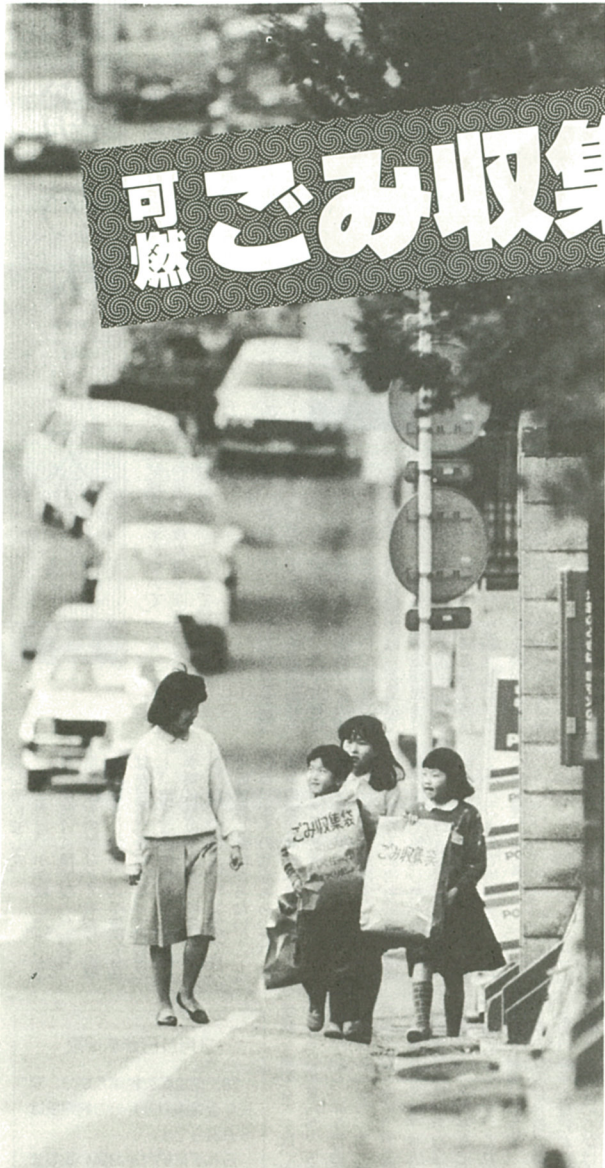

みんなでごみのない街に(ごみは紙袋に入れて出してください)

#### ごみ集収日程

| 地区      | 燃えるゴミ | 燃えないゴミ | 地区   | 燃えるゴミ | 燃えないゴミ |
|---------|-------|--------|------|-------|--------|
| 国分      | 月・水・金 | 火      | 中新田  | 火・木・土 | 水      |
| 勝瀬      |       |        | さつき町 |       |        |
| 上今泉(全)  |       |        | 河原口  |       |        |
| 望地      | 月・水・金 | 木      | 上河内  | 火・木・土 | 金      |
| 大谷      |       |        | 中河内  |       |        |
| 国分寺台(全) |       |        | 社家   |       |        |
| 浜田町     |       |        | 中野   |       |        |
| 柏ヶ谷     |       |        | 今里   |       |        |
| 東柏ヶ谷(全) | 火・木・土 | 水      | 杉久保  | 門沢橋   |        |
| 上郷      |       |        | 本郷   |       |        |
| 下今泉     |       |        |      |       |        |

#### 粗大ごみ

持ち込みは無料

粗大ごみは、ごみ集積所には出せません。

有料各戸収集(1個500円)、または市民のみなさんが直接美化センター(下図)に持参した場合は試行的に無料で処理しています。持ち込み時間は平日の午前8時半～午後5時(土曜の午後と日曜、祝日は休み)。問い合わせは美化衛生課(内線541)へ。

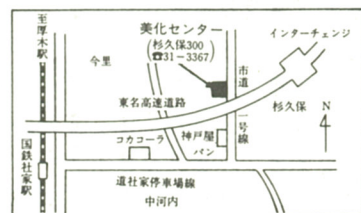







**投票所案内図**

第1投票区投票所 海老名中学校体育館  
第2投票区投票所 大谷児童館  
第3投票区投票所 中新田小学校体育館  
第4投票区投票所 有馬小学校体育館  
第5投票区投票所 今泉小学校体育館  
第6投票区投票所 上星小学校体育館  
第7投票区投票所 柏ヶ谷小学校  
第8投票区投票所 有馬小学校体育館  
第9投票区投票所 本郷児童館  
第10投票区投票所 社家小学校体育館  
第11投票区投票所 門沢橋小学校体育館  
第12投票区投票所 大谷小学校体育館  
第13投票区投票所 柏ヶ谷コミュニティセンター  
第14投票区投票所 東柏ヶ谷三丁目自治会館  
第15投票区投票所 中部福祉館  
第16投票区投票所 海老名プラザ集会所  
第17投票区投票所 国分寺台児童館  
第18投票区投票所 東柏ヶ谷小学校体育館  
第19投票区投票所 杉本小学校体育館  
第20投票区投票所 杉久保小学校体育館

投票所案内図

棄権しないで、貴重な一票

4月12日は県議・知事選挙

忘れずに投票を

時間は午前7時～午後6時

投票所の確認を

投票は、四月十二日の午前七時から午後六時まで、市内二十カ所の投票所で行われます。投票所と投票区は下表のとおりです。

△注意▽投票所が変更になりました。

○柏ヶ谷保育園が柏ヶ谷コミュニティセンターに

△注意▽投票区の一部が変わりました。



投票できる人は

有権者の増加にともない、第8投票区(中河内、上河内、杉久保)を二分して、第8投票区と第20投票区に変更しました。投票にお出かけの際は、投票所を間違えないようにご注意ください。

投票の順序は

投票の順序は、最初に神奈川県議会議員選挙(投票用紙は水色の用紙に黒字で印刷)の投票を行い、次に神奈川県知事選挙(投票用紙は白色の用紙に黒字で印刷)の投票を行います。投票所記載場所に候補者の氏名などが掲載されていますので、事前に確認してください。

公報は新聞折り込み

これまで選挙公報は、自治会を通じて各世帯に配布していましたが、今回の選挙から新聞折り込みの方法で配布します。

四月九日に次の新聞(朝刊)に折り込みますので、該当新聞を購読されていない方は、市選挙管理委員会へご連絡ください。

【折り込み新聞(50音順)】  
朝日、神奈川、サンケイ、東京、東京タイムズ、日経、毎日、読売

△注意▽近隣市でも、選挙公報の配布を新聞折り込みで行っているところがあります。一部の地域では海老名市の選挙公報のほか、他市の選挙公報が間違えて配布されることも予想されますので、ご注意ください。

整理券忘れずに

投票所入場整理券は、はがきで郵送します。はがきの裏が三人分の入場整理券になっていますので、投票に行くときは、それぞれ切り離して各自お持ちください。入場整理券をなくした方や届かなかった方は、投票所へ申し出て再発行を受けから投票してください。

不在者投票を

投票日に仕事や病気などのやむを得ない理由で、当日、投票所に行けず投票ができない方は、不在者投票ができます。

△不在者投票期間▽  
①神奈川県議会議員選挙 三月二十三日～四月十一日  
②神奈川県知事選挙 四月三日～四月十一日  
③神奈川県議会議員選挙 四月三日～四月十一日

時間は、いずれも午前八時半から午後五時まで。場所は、海老名市役所第四会議室(土・日曜日を除く)です。

なお、体が不自由な方に郵便による不在者投票の制度があります。この制度は、一定の手続きが必要ですので、あらかじめ市選挙管理委員会へお問い合わせください。

投票区と投票所

| 投票区 | 投票所           | 区 域  |
|-----|---------------|--|
| 第1  | 海老名中学校体育館     | 国分1番地から425番地まで、497番地から2,930番地まで、望地、勝瀬  |
| 第2  | 大谷児童館         | 大谷1番地から4,066番地まで   |
| 第3  | 中新田小学校体育館     | 中新田74番地から3,291番地まで   |
| 第4  | 有馬小学校体育館      | 中新田1番地から73番地まで、河原口、上郷1番地から951番地まで、1,069番地から2,293番地まで、2,491番地から2,709番地まで  |
| 第5  | 今泉小学校体育館      | 上郷952番地から1,068番地まで、2,294番地から2,490番地まで、2,710番地から2,785番地まで、下今泉、上今泉1,633番地から2,120番地まで、国分426番地から496番地まで、2,951番地から3,009番地まで、3,116番地から3,128番地まで、3,142番地から3,154番地まで |
| 第6  | 上星小学校体育館      | 上今泉1,420番地から1,442番地まで、一丁目から五丁目まで   |
| 第7  | 柏ヶ谷小学校(教室)    | 柏ヶ谷  |
| 第8  | 有馬小学校体育館      | 中河内、上河内、杉久保1番地から292番地まで、914番地から986番地まで、2,263番地から2,812番地まで  |
| 第9  | 本郷児童館         | 本郷   |
| 第10 | 社家小学校体育館      | 社家、今里  |
| 第11 | 門沢橋小学校体育館     | 中野、門沢橋   |
| 第12 | 大谷小学校体育館      | 大谷4,067番地から5,669番地まで、浜田町、国分寺台一丁目及び二丁目  |
| 第13 | 柏ヶ谷コミュニティセンター | 東柏ヶ谷一丁目及び二丁目   |
| 第14 | 東柏ヶ谷三丁目自治会館   | 東柏ヶ谷三丁目及び四丁目   |
| 第15 | 中部福祉館         | 国分2,931番地から2,950番地まで、3,010番地から3,115番地まで、3,129番地から3,141番地まで、3,155番地から3,359番地まで、3,370番地から3,399番地まで、3,857番地から3,917番地まで  |
| 第16 | 海老名プラザ集会所     | さつき町   |
| 第17 | 国分寺台児童館       | 国分寺台三丁目から五丁目まで   |
| 第18 | 東柏ヶ谷小学校体育館    | 東柏ヶ谷五丁目及び六丁目   |
| 第19 | 杉本小学校体育館      | 国分3,360番地から3,369番地まで、3,400番地から3,851番地まで、4,005番地から4,320番地まで、上今泉六丁目  |
| 第20 | 杉久保小学校体育館     | 杉久保293番地から913番地まで、987番地から2,262番地まで   |

あなたの投票は

住所変更しない人  
昭和42年4月13日までに生まれた人 → 今の住所地で投票できる  
昭和42年4月14日以降に生まれた人 → 投票できない

住所をたてた人(昭和42年4月以降)  
市内で転居した人  
昭和62年3月19日までに転居届を出した人 → 今の住所地で投票できる  
昭和62年3月20日以降に転居届を出した人 → 前の住所地で投票できる

県外から転入した人  
昭和62年1月2日までに転入届を出した人 → 今の住所地で投票できる  
昭和62年1月3日以降に転入届を出した人 → 投票できない

県内から転入した人  
昭和62年1月2日までに転入届を出した人 → 今の住所地で投票できる  
昭和62年1月3日以降に転入届を出した人 → 海老名市では投票できない(※)前の住所地で投票できる場合がある

(※) 1. 前の住所地の市区町村の選挙人名簿に登録されていることが必要です。  
2. 昭和61年12月12日以降に前の住所地の市区町村から転出された人に限ります。  
3. 海老名市で発行する「引き続き証明書」(市民課にお尋ねください)が必要です。

4月の相談

| 相談名     | 相談日 | 相談時間          | 場 所     |
|---------|-----|---------------|---------|
| 市民相談室   | 毎 日 | 8:30 ~ 17:00  | 市民相談室   |
| 社会福祉協議会 | 毎 日 | 9:00 ~ 16:00  | 社会福祉協議会 |
| 青少年相談   | 毎 日 | 9:00 ~ 16:00  | 教育センター  |
| 高齢者相談   | 毎 日 | 9:00 ~ 12:00  | 社会福祉協議会 |
| 住 宅 相 談 | 毎 日 | 10:00 ~ 15:00 | 市民相談室   |
| 年 金 相 談 | 毎 日 | 10:00 ~ 15:00 | 市民相談室   |
| 行 政 相 談 | 毎 日 | 13:00 ~ 16:00 | 市民相談室   |
| 人 権 相 談 | 毎 日 | 10:00 ~ 16:00 | 市民相談室   |
| 法 律 相 談 | 毎 日 | 10:00 ~ 17:00 | 市民相談室   |
| 登 記 相 談 | 毎 日 | 10:00 ~ 17:00 | 市民相談室   |
| 近 隣 相 談 | 毎 日 | 10:00 ~ 17:00 | 市民相談室   |
| 意 見 相 談 | 毎 日 | 10:00 ~ 17:00 | 市民相談室   |
| 年 金 相 談 | 毎 日 | 10:00 ~ 15:00 | 市民相談室   |
| 住 宅 相 談 | 毎 日 | 10:00 ~ 15:00 | 市民相談室   |
| 年 金 相 談 | 毎 日 | 10:00 ~ 15:00 | 市民相談室   |
| 行 政 相 談 | 毎 日 | 13:00 ~ 16:00 | 市民相談室   |
| 人 権 相 談 | 毎 日 | 10:00 ~ 16:00 | 市民相談室   |
| 法 律 相 談 | 毎 日 | 10:00 ~ 17:00 | 市民相談室   |
| 登 記 相 談 | 毎 日 | 10:00 ~ 17:00 | 市民相談室   |
| 近 隣 相 談 | 毎 日 | 10:00 ~ 17:00 | 市民相談室   |
| 意 見 相 談 | 毎 日 | 10:00 ~ 17:00 | 市民相談室   |
| 年 金 相 談 | 毎 日 | 10:00 ~ 15:00 | 市民相談室   |
| 住 宅 相 談 | 毎 日 | 10:00 ~ 15:00 | 市民相談室   |
| 年 金 相 談 | 毎 日 | 10:00 ~ 15:00 | 市民相談室   |
| 行 政 相 談 | 毎 日 | 13:00 ~ 16:00 | 市民相談室   |
| 人 権 相 談 | 毎 日 | 10:00 ~ 16:00 | 市民相談室   |
| 法 律 相 談 | 毎 日 | 10:00 ~ 17:00 | 市民相談室   |
| 登 記 相 談 | 毎 日 | 10:00 ~ 17:00 | 市民相談室   |
| 近 隣 相 談 | 毎 日 | 10:00 ~ 17:00 | 市民相談室   |
| 意 見 相 談 | 毎 日 | 10:00 ~ 17:00 | 市民相談室   |
| 年 金 相 談 | 毎 日 | 10:00 ~ 15:00 | 市民相談室   |
| 住 宅 相 談 | 毎 日 | 10:00 ~ 15:00 | 市民相談室   |
| 年 金 相 談 | 毎 日 | 10:00 ~ 15:00 | 市民相談室   |
| 行 政 相 談 | 毎 日 | 13:00 ~ 16:00 | 市民相談室   |
| 人 権 相 談 | 毎 日 | 10:00 ~ 16:00 | 市民相談室   |
| 法 律 相 談 | 毎 日 | 10:00 ~ 17:00 | 市民相談室   |
| 登 記 相 談 | 毎 日 | 10:00 ~ 17:00 | 市民相談室   |
| 近 隣 相 談 | 毎 日 | 10:00 ~ 17:00 | 市民相談室   |
| 意 見 相 談 | 毎 日 | 10:00 ~ 17:00 | 市民相談室   |
| 年 金 相 談 | 毎 日 | 10:00 ~ 15:00 | 市民相談室   |
| 住 宅 相 談 | 毎 日 | 10:00 ~ 15:00 | 市民相談室   |
| 年 金 相 談 | 毎 日 | 10:00 ~ 15:00 | 市民相談室   |
| 行 政 相 談 | 毎 日 | 13:00 ~ 16:00 | 市民相談室   |
| 人 権 相 談 | 毎 日 | 10:00 ~ 16:00 | 市民相談室   |
| 法 律 相 談 | 毎 日 | 10:00 ~ 17:00 | 市民相談室   |
| 登 記 相 談 | 毎 日 | 10:00 ~ 17:00 | 市民相談室   |
| 近 隣 相 談 | 毎 日 | 10:00 ~ 17:00 | 市民相談室   |
| 意 見 相 談 | 毎 日 | 10:00 ~ 17:00 | 市民相談室   |
| 年 金 相 談 | 毎 日 | 10:00 ~ 15:00 | 市民相談室   |
| 住 宅 相 談 | 毎 日 | 10:00 ~ 15:00 | 市民相談室   |
| 年 金 相 談 | 毎 日 | 10:00 ~ 15:00 | 市民相談室   |
| 行 政 相 談 | 毎 日 | 13:00 ~ 16:00 | 市民相談室   |
| 人 権 相 談 | 毎 日 | 10:00 ~ 16:00 | 市民相談室   |
| 法 律 相 談 | 毎 日 | 10:00 ~ 17:00 | 市民相談室   |
| 登 記 相 談 | 毎 日 | 10:00 ~ 17:00 | 市民相談室   |
| 近 隣 相 談 | 毎 日 | 10:00 ~ 17:00 | 市民相談室   |
| 意 見 相 談 | 毎 日 | 10:00 ~ 17:00 | 市民相談室   |
| 年 金 相 談 | 毎 日 | 10:00 ~ 15:00 | 市民相談室   |
| 住 宅 相 談 | 毎 日 | 10:00 ~ 15:00 | 市民相談室   |
| 年 金 相 談 | 毎 日 | 10:00 ~ 15:00 | 市民相談室   |
| 行 政 相 談 | 毎 日 | 13:00 ~ 16:00 | 市民相談室   |
| 人 権 相 談 | 毎 日 | 10:00 ~ 16:00 | 市民相談室   |
| 法 律 相 談 | 毎 日 | 10:00 ~ 17:00 | 市民相談室   |
| 登 記 相 談 | 毎 日 | 10:00 ~ 17:00 | 市民相談室   |
| 近 隣 相 談 | 毎 日 | 10:00 ~ 17:00 | 市民相談室   |
| 意 見 相 談 | 毎 日 | 10:00 ~ 17:00 | 市民相談室   |
| 年 金 相 談 | 毎 日 | 10:00 ~ 15:00 | 市民相談室   |
| 住 宅 相 談 | 毎 日 | 10:00 ~ 15:00 | 市民相談室   |
| 年 金 相 談 | 毎 日 | 10:00 ~ 15:00 | 市民相談室   |
| 行 政 相 談 | 毎 日 | 13:00 ~ 16:00 | 市民相談室   |
| 人 権 相 談 | 毎 日 | 10:00 ~ 16:00 | 市民相談室   |
| 法 律 相 談 | 毎 日 | 10:00 ~ 17:00 | 市民相談室   |
| 登 記 相 談 | 毎 日 | 10:00 ~ 17:00 | 市民相談室   |
| 近 隣 相 談 | 毎 日 | 10:00 ~ 17:00 | 市民相談室   |
| 意 見 相 談 | 毎 日 | 10:00 ~ 17:00 | 市民相談室   |
| 年 金 相 談 | 毎 日 | 10:00 ~ 15:00 | 市民相談室   |
| 住 宅 相 談 | 毎 日 | 10:00 ~ 15:00 | 市民相談室   |
| 年 金 相 談 | 毎 日 | 10:00 ~ 15:00 | 市民相談室   |
| 行 政 相 談 | 毎 日 | 13:00 ~ 16:00 | 市民相談室   |
| 人 権 相 談 | 毎 日 | 10:00 ~ 16:00 | 市民相談室   |
| 法 律 相 談 | 毎 日 | 10:00 ~ 17:00 | 市民相談室   |
| 登 記 相 談 | 毎 日 | 10:00 ~ 17:00 | 市民相談室   |
| 近 隣 相 談 | 毎 日 | 10:00 ~ 17:00 | 市民相談室   |
| 意 見 相 談 | 毎 日 | 10:00 ~ 17:00 | 市民相談室   |
| 年 金 相 談 | 毎 日 | 10:00 ~ 15:00 | 市民相談室   |
| 住 宅 相 談 | 毎 日 | 10:00 ~ 15:00 | 市民相談室   |
| 年 金 相 談 | 毎 日 | 10:00 ~ 15:00 | 市民相談室   |
| 行 政 相 談 | 毎 日 | 13:00 ~ 16:00 | 市民相談室   |
| 人 権 相 談 | 毎 日 | 10:00 ~ 16:00 | 市民相談室   |
| 法 律 相 談 | 毎 日 | 10:00 ~ 17:00 | 市民相談室   |
| 登 記 相 談 | 毎 日 | 10:00 ~ 17:00 | 市民相談室   |
| 近 隣 相 談 | 毎 日 | 10:00 ~ 17:00 | 市民相談室   |
| 意 見 相 談 | 毎 日 | 10:00 ~ 17:00 | 市民相談室   |
| 年 金 相 談 | 毎 日 | 10:00 ~ 15:00 | 市民相談室   |
| 住 宅 相 談 | 毎 日 | 10:00 ~ 15:00 | 市民相談室   |
| 年 金 相 談 | 毎 日 | 10:00 ~ 15:00 | 市民相談室   |
| 行 政 相 談 | 毎 日 | 13:00 ~ 16:00 | 市民相談室   |
| 人 権 相 談 | 毎 日 | 10:00 ~ 16:00 | 市民相談室   |
| 法 律 相 談 | 毎 日 | 10:00 ~ 17:00 | 市民相談室   |
| 登 記 相 談 | 毎 日 | 10:00 ~ 17:00 | 市民相談室   |
| 近 隣 相 談 | 毎 日 | 10:00 ~ 17:00 | 市民相談室   |
| 意 見 相 談 | 毎 日 | 10:00 ~ 17:00 | 市民相談室   |
| 年 金 相 談 | 毎 日 | 10:00 ~ 15:00 | 市民相談室   |
| 住 宅 相 談 | 毎 日 | 10:00 ~ 15:00 | 市民相談室   |
| 年 金 相 談 | 毎 日 | 10:00 ~ 15:00 | 市民相談室   |
| 行 政 相 談 | 毎 日 | 13:00 ~ 16:00 | 市民相談室   |
| 人 権 相 談 | 毎 日 | 10:00 ~ 16:00 | 市民相談室   |
| 法 律 相 談 | 毎 日 | 10:00 ~ 17:00 | 市民相談室   |
| 登 記 相 談 | 毎 日 | 10:00 ~ 17:00 | 市民相談室   |
| 近 隣 相 談 | 毎 日 | 10:00 ~ 17:00 | 市民相談室   |
| 意 見 相 談 | 毎 日 | 10:00 ~ 17:00 | 市民相談室   |
| 年 金 相 談 | 毎 日 | 10:00 ~ 15:00 | 市民相談室   |
| 住 宅 相 談 | 毎 日 | 10:00 ~ 15:00 | 市民相談室   |
| 年 金 相 談 | 毎 日 | 10:00 ~ 15:00 | 市民相談室   |
| 行 政 相 談 | 毎 日 | 13:00 ~ 16:00 | 市民相談室   |
| 人 権 相 談 | 毎 日 | 10:00 ~ 16:00 | 市民相談室   |
| 法 律 相 談 | 毎 日 | 10:00 ~ 17:00 | 市民相談室   |
| 登 記 相 談 | 毎 日 | 10:00 ~ 17:00 | 市民相談室   |
| 近 隣 相 談 | 毎 日 | 10:00 ~ 17:00 | 市民相談室   |
| 意 見 相 談 | 毎 日 | 10:00 ~ 17:00 | 市民相談室   |
| 年 金 相 談 | 毎 日 | 10:00 ~ 15:00 | 市民相談室   |
| 住 宅 相 談 | 毎 日 | 10:00 ~ 15:00 | 市民相談室   |
| 年 金 相 談 | 毎 日 | 10:00 ~ 15:00 | 市民相談室   |
| 行 政 相 談 | 毎 日 | 13:00 ~ 16:00 | 市民相談室   |
| 人 権 相 談 | 毎 日 | 10:00 ~ 16:00 | 市民相談室   |
| 法 律 相 談 | 毎 日 | 10:00 ~ 17:00 | 市民相談室   |
| 登 記 相 談 | 毎 日 | 10:00 ~ 17:00 | 市民相談室   |
| 近 隣 相 談 | 毎 日 | 10:00 ~ 17:00 | 市民相談室   |
| 意 見 相 談 | 毎 日 | 10:00 ~ 17:00 | 市民相談室   |
| 年 金 相 談 | 毎 日 | 10:00 ~ 15:00 | 市民相談室   |
| 住 宅 相 談 | 毎 日 | 10:00 ~ 15:00 | 市民相談室   |
| 年 金 相 談 | 毎 日 | 10:00 ~ 15:00 | 市民相談室   |
| 行 政 相 談 | 毎 日 | 13:00 ~ 16:00 | 市民相談室   |
| 人 権 相 談 | 毎 日 | 10:00 ~ 16:00 | 市民相談室   |
| 法 律 相 談 | 毎 日 | 10:00 ~ 17:00 | 市民相談室   |
| 登 記 相 談 | 毎 日 | 10:00 ~ 17:00 | 市民相談室   |
| 近 隣 相 談 | 毎 日 | 10:00 ~ 17:00 | 市民相談室   |
| 意 見 相 談 | 毎 日 | 10:00 ~ 17:00 | 市民相談室   |
| 年 金 相 談 | 毎 日 | 10:00 ~ 15:00 | 市民相談室   |
| 住 宅 相 談 | 毎 日 | 10:00 ~ 15:00 | 市民相談室   |
| 年 金 相 談 | 毎 日 | 10:00 ~ 15:00 | 市民相談室   |
| 行 政 相 談 | 毎 日 | 13:00 ~ 16:00 | 市民相談室   |
| 人 権 相 談 | 毎 日 | 10:00 ~ 16:00 | 市民相談室   |
| 法 律 相 談 | 毎 日 | 10:00 ~ 17:00 | 市民相談室   |
| 登 記 相 談 | 毎 日 | 10:00 ~ 17:00 | 市民相談室   |
| 近 隣 相 談 | 毎 日 | 10:00 ~ 17:00 | 市民相談室   |
| 意 見 相 談 | 毎 日 | 10:00 ~ 17:00 | 市民相談室   |
| 年 金 相 談 | 毎 日 | 10:00 ~ 15:00 | 市民相談室   |
| 住 宅 相 談 | 毎 日 | 10:00 ~ 15:00 | 市民相談室   |
| 年 金 相 談 | 毎 日 | 10:00 ~ 15:00 | 市民相談室   |
| 行 政 相 談 | 毎 日 | 13:00 ~ 16:00 | 市民相談室   |
| 人 権 相 談 | 毎 日 | 10:00 ~ 16:00 | 市民相談室   |
| 法 律 相 談 | 毎 日 | 10:00 ~ 17:00 | 市民相談室   |
| 登 記 相 談 | 毎 日 | 10:00 ~ 17:00 | 市民相談室   |
| 近 隣 相 談 | 毎 日 |               |         |







# フォトピックス

## 板碑を公開

三月三十一日まで温故館で  
二月二十日から市温故館で、  
「温故館特別展・海老名の板碑」



海老名は板碑の出土が多いですよ…

「いたび」が開かれている。板碑は、鎌倉時代におこった板状の石を用いた卒塔婆の一種の供養塔で、市内から約百基出土しており、その内の三十一基と特別展示の九基の合計四十基が展示されている。

板碑が展示されるのは、今回初めてで、教育委員会では「市民になじみは薄い」が、海老名は他市に比べて板碑の出土は多く、鎌倉、室町時代の信仰の背景を知る上で、貴重な資料であり、ぜひ見てほしいと話している。

この特別展は

## フォトピックス

## ふくとびっくす

## フォトピックス

## ふくとびっくす

## フォトピックス

三月三十一日まで開催される。時間は午前九時から午後五時までで、月曜日・祝日は休館。

## 三代目が交流

東柏ヶ谷小でゲートボール  
二月二十八日、東柏ヶ谷小学校（沼部正夫校長、児童数四百十四人）で「三代目交流卒業ゲートボール大会」が開かれた。

この大会は、ゲートボールを通して子供たちに地域との交流を深めてもらおうと行われた。

当日は、六年生とその父母・祖父母、老人会、PTAなど約百五十人が参加し、熱戦が繰り広げられた。

ほとんどの子供たちは、ゲートボールをするのが初めてのため、ゲーム中はお年寄りにコーチを受ける場面が数多く見られた。コーチ役に戻ったお年寄りからは「自分がやった方が気が楽です」といった声も。

試合後は、PTAが用意した豚汁を食べながら交流を…。



ステックのさばき方も堂に入ってるよ…

## 踊りが大好き

市老連で演芸大会  
三月二日、市総合福祉会館で市老人クラブ連合会（新戸祐治会長）が主催した演芸大会が開かれ、百十演目に二百三十五人のお年寄りが自慢の芸を披露。



みんな楽しく輪になって…

## 秀作千点を展示

ダイエーで防火ポスター展  
二月二十六日から五日間、ダイエー海老名店三階特設会場防火ポスター展が開かれ、

二月二十六日から五日間、ダイエー海老名店三階特設会場防火ポスター展が開かれ、

「出番を待っている時は胸がドキドキして寿命が縮まりそうでも、踊るのが大好き。いつもこの演芸大会が待たれどおしい」との話が聞かれるほど、この演芸大会は、お年寄りにとって、待ちに待った大会。出演を希望する方も多く、演目に工夫をこらし、一人でも多く出演できる踊りや民謡合唱などが半数以上を占めた。

また、流行のカラオケも加わって時間のたつのを忘れての楽しいひとときであった。

同展のポスターは、市消防本部が防火意識の向上を目的に市内小・中学生から募集したもので、市長表彰、高座支部長表彰を受賞した作品を含む二十四点が会場に展示された。

作品は、鮮やかな色彩のものが多く、内容も父親の寝たはこや、ガス調理器をつければなしで長電話に夢中になっている母親などの姿を描いたものが多く、大人たちの中からは「考えさせられますね…」の声も。



上手なポスターだね！

母親と娘がびったり寄り添い、提灯で足もとを照らしながら如意輪観音堂の右手の坂を下りてくると、コンコンと狐が鳴り出した。

「おっ母さん今夜も狐が鳴くね。何か変わったところもあるんじゃないかしら。」

「いやだね。別に生真いものを持っていない訳でもないのに。」

提灯をちょっと上げてみると、目の前の墓場には人が立ちたり踊ったりしているように、たゞさんの石塔が黒くつやを並べている。二人は互いに体を寄せ合った。

この折返し二人でする場合、一人五十回で百と数えるので、人数が倍になれば回数も二分の一、ということになる。

母親は袋に入れた大豆を一度に二粒ずつ別の袋に移し、大豆がなくなるまで一心に折返し

ぎりの時詰め交渉なのである。何日続けるかは心願の筋と状況によって異なるが、一週間あるいは一月、一年間、または心願成就まじか、各人各様のものがある。

お百度の回数を教えるために算木、算板、算盤などが置いてある霊場もあるが、生命や健康

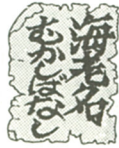

## 海老名むかしむかし 続編 第二十話 その三 天罰てきめん

信仰心のない人や無神論者の多い現代では「お百度を踏む」という言葉それ自体が死語となつてしまつて、どんなことをするのか見当つかないだろうが、切羽詰まつたとき、神や仏に一日百回お語りしてその御利益を頂くこととするもので、「霊板霊験記」に登場する戒一という言葉借りれば、神仏にすがるとき

信仰心のない人や無神論者の多い現代では「お百度を踏む」という言葉それ自体が死語となつてしまつて、どんなことをするのか見当つかないだろうが、切羽詰まつたとき、神や仏に一日百回お語りしてその御利益を頂くこととするもので、「霊板霊験記」に登場する戒一という言葉借りれば、神仏にすがるとき

に依わる折願に大豆を使うのはまめ(健康)という意味からって、百本のこより一本ずつ折り返して教える方法もある。

雨の日も雪の夜もこの母親は夜更けの田舎道を通つてお百度詣りを続けたが、娘がちょうど百歩のところで村でも評判の美人だつたので、この母親を驚ろかせてやろうと思はれたのは、



作男が親娘をおどろかせた大谷の観音堂のわきの坂道

道を下りてくると、下駄が一足目の前に落ちてきた。不思議に思つて提灯を上げてみると、すぐ鼻先に人間の足が二本ぶら下がっている。

「キャッ！首つりか！」と叫ぶ

「出番を待っている時は胸がドキドキして寿命が縮まりそうでも、踊るのが大好き。いつもこの演芸大会が待たれどおしい」との話が聞かれるほど、この演芸大会は、お年寄りにとって、待ちに待った大会。出演を希望する方も多く、演目に工夫をこらし、一人でも多く出演できる踊りや民謡合唱などが半数以上を占めた。

また、流行のカラオケも加わって時間のたつのを忘れての楽しいひとときであった。

同展のポスターは、市消防本部が防火意識の向上を目的に市内小・中学生から募集したもので、市長表彰、高座支部長表彰を受賞した作品を含む二十四点が会場に展示された。

作品は、鮮やかな色彩のものが多く、内容も父親の寝たはこや、ガス調理器をつければなしで長電話に夢中になっている母親などの姿を描いたものが多く、大人たちの中からは「考えさせられますね…」の声も。

馬が片方残つていた。田舎のことだからその焼き印が、このものはすくわかつたが、騎した犯人刺し出しの決めに手にはならず、そのままうむやになつてしまつた。

しばらくたつて某家の小柄な作男が、滑つて腰を打ち、中氣が出たと言つてひまを取つていた。また独身で中氣の出る年齢でもないのに右半身が利かなくなり、手の甲を丸めて前に突き出し、円を描くようにふるえる姿が狐のようだった、という噂が村中に広がつた。

何年かたつて、この男が「母親が腰を抜かした姿がおかしくて、ぶら下がっていた手の力が抜け、落つたときの打ち所が悪かつたものだろう」と、親しい友達に話したという。国のために命を捧げて戦地で苦勞しての兵隊や、その武運長久を祈つてお百度詣りする母親の気持ちも察せず、狐や首つりの真似などして騎した天罰



だ、と村人たちは心の中で喝采を叫んだ。その後、息子は無事に凱旋し、娘は幸せな結婚をした。日露戦争当時の話である。

(小島 直司)

「海老名むかしむかし」第三集発行  
1-3集を有料配布  
市では、海老名むかしはなし第三集(A9判、上製本カバー付、28頁)を発行しました。こ

## 海老名むかしむかし

☎33・3838

電話で海老名の昔ばなしが聞けます。  
3月9日-3月22日 第44話 豊受神社のショウグ市  
3月23日-4月5日 第45話 榮樹の原

の第三集は「広報えびな」に連載中の「海老名むかしはなし」のコーナーに掲載された五十三話を、再編集したものです。また、品切れになつていた第一集も復刻、一集から三集までを有料(それぞれ五百円)で配布しています。希望の方は秘書広報課へどうぞ。