昭和63年6月15日　第415号

市の木　ツゲ　市の花　サツキ

広報えびな

編集・発行
海老名市役所秘書広報課
〒243－04
神奈川県海老名市国分155
☎（0462）31・2111

坂道に刻まれた郷土の歴史

残そう由緒ある坂名

3カ所に標識を設置

相模横山丘陵（座間丘陵）が南北に走る海老名は、地形的に坂道が多く、古くから坂名のある坂道も数多くあります。市ではこうした坂名を後世に伝えるため、市内三カ所の坂道に標識を設置しました。また、今後も同様の標識を継続的に設置する予定です。

人間一人ひとりの人生が異なるように、市内の坂道にもそれぞれに異なった〝ふるさとの歴史〟が刻み込まれています。

ところが、こうした歴史は意外と知られていないようで、「海老名の坂道（池田武治さん執筆）を六十一年五月から本紙一日号に掲載して以来、「毎日通勤に利用している坂道に、こんな坂名や由来があったとは！」といった感想が市に寄せられ続けています。

今回の標識設置は、坂道を通して歴史と文化の誇れる環境作りの一助に、と市教育委員会が行ったものです。標識の材質は十五㌢角のアルミニウム合金、高さは地上一・七㍍で、坂名と由来が刻んであります。

設置場所は柏ケ谷字長ヲサの「念仏坂」、大谷三四八三番地付近の「沖の坂」、上今泉二丁目四ノ二四番地先の「井戸坂」です。

①念仏坂…この辺り一帯は鎌倉時代の古戦場で、土地の人々は念仏を唱え、戦死した武士の霊魂を弔いながら上り下りした、といわれています。

②沖の坂…昔、海老名耕地が入海であったころ、遠くの沖の方までよく見える坂だったから、といわれています。

③井戸坂…鎌倉時代、豪族の館があり、その館の茶の湯の水を汲み上げた井戸があった、といわれています。

なお、市教委では市内二十二ケ所の坂に順次、同様の標識を設置する予定です。

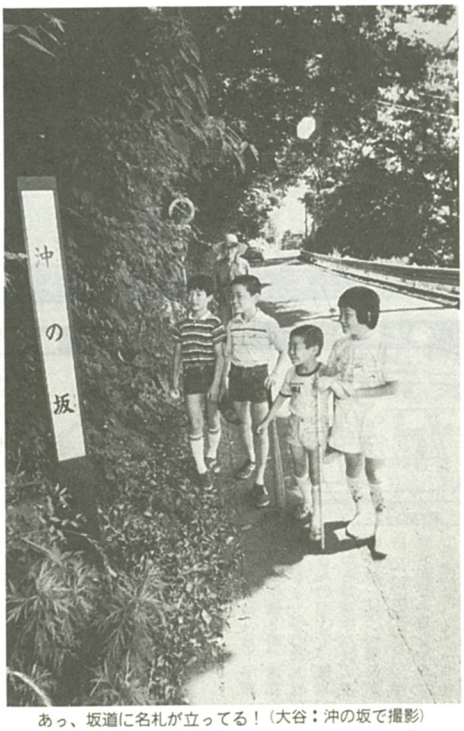

あっ、坂道に名札が立ってる！（大谷：沖の坂で撮影）

標識がある坂道

①念仏坂

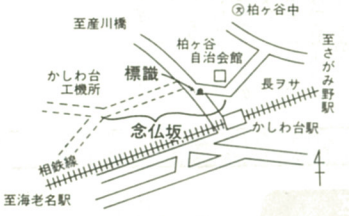

②沖の坂

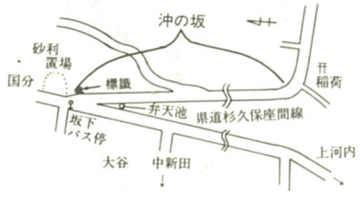

③井戸坂

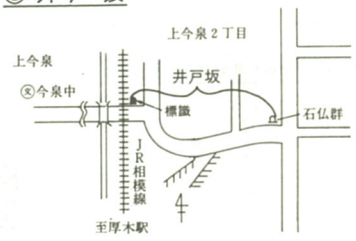

ひと味違う坂名の由来

市内には、古くから坂名がついている坂道が約五十カ所現存しており同名の坂もあります。これら坂道の由来を調べてみると、近くにあった神社や寺から名付けられた山王坂（勝瀬・大谷境と杉久保）、吾妻坂（国分と中河内）、堂坂（柏ケ谷と国分）。また、生活に不可欠な水を得る井戸、泉、池などの名前からつけられた清水坂（大谷・杉久保境）、池名がついたおもいどの坂（大谷）などがあります。

また、人名からついた新えむ坂（上今泉　新右衛門がなまったもの）、恩馬さんの坂（杉久保）。動物からついた狐坂（国分）。車井戸から水を汲む「カラカラ」という音からついた首坂（国分）もあります。

ほかにも、転びやすく足を折るような急坂なので足折坂（国分）。荷物を持っての上り下りがつらくて、思わず放屁を伴うへっぴり坂（本郷）。ふがいない家来からついたかいな坂（上今泉一丁目）などもあります。

土地ごとの歴史、生活、地形などをもとに、誰言うとなく生まれてきた味わい深い坂名を、私たちは、〝ふるさとの文化遺産〟として次の世代に語り伝えたいものです。

じることは、どの坂道も舗装、拡幅されよく整備されている、ということです。昔の坂道は、両側から木々に包まれ、昼でもうす暗かったり、雨が降れば坂道の真ん中が〝即席〟の排水溝となって雨水が流れ、それは歩きにくいものでした。

ただ、子供のころよく通った坂道が近年の開発などによって消失し、名前だけが残る〝幻の坂道〟になっているのを見ると感慨深いものがあります」

感慨深い〝幻の坂道〟

市史資料調査委員
池田武治さん（81歳）

「坂道を調査して一番感

水を大切にしよう

ふだんからの節水

身近なところから工夫を

ギラッと照りつける真夏の太陽。水の使用量がピークとなるこの季節は、毎年のように水不足が心配されています。今年は十分な降雨があったとはいえ、気がゆるむせません。八月一日は「水の日」、この日から第十二回「水の週間」がスタートします。

日本は、世界でも有数の多雨地帯―といっても、降水は年によって量が異なるほか、梅雨、台風、豪雪など限られた季節に集中しますので、そのかなりの部分が川をくだり海に流れ込んでしまいます。そのうえ、ダムなどにためた水が自然に蒸発する分も考えると、わたしたちが利用できる水は、年間平均降水量の三分の一程度となってしまいます。何気なく使っている水も、このように考えると決して無尽蔵ではなく、限りある貴重な資源なのです。

水は限りある資源、大切にしたいもの

飲用、炊事、洗濯、入浴などに使われる生活用水は、わたしたちの生活に欠かせないものですが、生活水準の向上とともに水の需要はますます増えるものと予想されています。

こうした水の需要増に対し、安定的な供給をはかるため、県でもダムの整備など進めています。しかし貴重な水資源を守っていくためには、わたしたち一人ひとりがふだんから節水を心掛けることも大切です。

▽浴槽の残り湯の利用。
▽歯みがき中の水の流しっ放しはやめる。
▽洗車するにもバケツに水をくんで。
▽水量の調節はこまめに。

など、これを機会に、限りある水資源への理解を深め、水の使い方にも身近なところから一工夫をしてみましょう。

ぐーんと医療費軽減

退職者医療制度

本人は二割の負担 家族、通院でも三割

長年勤めた会社や役所などを退職して、現在、国保に加入し、被用者年金を受けている七十歳未満の人および扶養家族は、退職者医療制度で医療が受けられます。

この制度は、退職被保険者になりますと本人は入院、通院とも医療費が二割、扶養家族は入院は医療費の二割、通院は医療費の三割の負担となり、医療費が軽減されます。

退職被保険者になる人は、次の三つの条件にあてはまる人です。

①国民健康保険の加入者である人。
②厚生年金保険や船員保険あるいは各種共済組合から老齢（退職）年金を受けている人。または、四十歳以後の被用者年金の加入期間が十年以上あって通算老齢（退職）年金を受けている人。
③老人保健法の適用を受けていない人。退職被保険者が七十歳（寝たきりの人は六十五歳）に達すると老人医療に移ります。

退職被保険者の扶養家族として認められる人は、国民健康保険の加入者であって、主として退職被保険者の収入によって生計を維持し、同一世帯に属している次の人です。

①退職被保険者の直系尊属、配偶者（内縁関係も含む）及び三親等以内の親族。
②配偶者が内縁関係にある場合はその父母及び子（内縁の配偶者が死亡後も引き続き生計を共にする場合も含む）。
③年間収入が百万円（六十五歳以上の老齢者、または一定の障害を有する人は百五十万円）未満であって、かつ退職被保険者の収入を上回らない人。

なお、退職被保険者本人が老人保健法の適用を受けるなどにより退職者医療制度の資格を失ったときは、同時に扶養家族も資格を失い、一般の国保の被保険者となります。

退職被保険者になるには、年金証書、国民健康保険証、印鑑を持参して保険年金課国保係（内43）で手続きをしてください。

家族の近況や夏だより

「暑中見舞はがき」発売

くじ付き暑中見舞はがき「かもめーる」は六月十五日から発売になったが、毎老名郵便局では、本格的な夏の到来と、涼しさを呼ぶ絵柄（三種類）を中心に売り込みに懸命。

とくに裏面の無地のものも発売しており、暑中見舞としてだけでなく、家族の近況、旅行や夏祭りなどを伝える「夏だより」用としても幅広く使用できるとあって、お好きなものを選んでご利用をとPRしている。

6・7月の青空市・土の日

サービスデーは7月3日、テレホン・サービスもご利用を

サービスデーは7月3日。当日は夏野菜の無料配布があります。青空市の出品物などについては、テレホン・サービス（☎33・1211）をご利用ください。

「土の日」のお知らせ

当日は会場周辺に「土の日」の旗を掲示します

トマトのもぎとり、ジャガイモのほりとり

6月26日（日）午前9時～午後3時、大谷4796の大塚政夫さんの畑②で、トマトのもぎとり、大谷4548の水田正さんの畑①で、ジャガイモのほりとり。毎老名駅から相鉄バス「国分寺台行」、「吉岡芝原行」、「綾瀬市役所行」、「杉久保住宅行」で「第6」バス停下車徒歩5分。「農大前行」、「寒川神社行」で「大谷宿」下車徒歩4分。

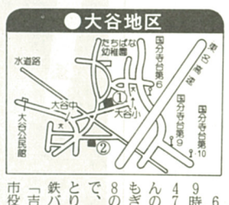

トウモロコシのもぎとり

7月3日（日）午前9時～午後3時、本郷3262－2の岡本竹三さんの畑③で。厚木駅から神奈中バス「長後駅西口行」「藤沢駅行」「用田車庫行」、毎老名駅から神奈中バス「長後駅西口行」で「恩馬ケ原」バス停下車徒歩5分。問い合わせは農産係（内35）。

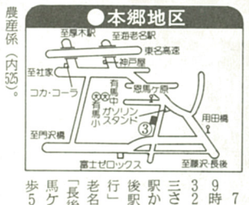

情報は秘書広報課へ　市役所　〒243-04　海老名市国分1-55　☎31・2111（代）

情報コーナー

市役所から

◆身体障害者巡回更生相談　目が不自由な方を対象に身体障害者手帳の交付や補装具要否診断等について医師、ケースワーカーが指導・助言7月・7月15日（金）午前10時～12時。▽場所・市立総合福祉館▽申し込み・福祉課（内42）。

◆64年度使用教科書の法定展示会　▽日時・7月1日～10日、午前9時～午後5時（最終日は午後4時まで）▽場所・相模原市教育研究所内教科書センター（☎0427・56・3443）入場自由。

◆市内一円で道路測量　道路台帳の整備を実測で行っています。道路の現況をよく調べ、道路管理と市民の皆さんの利用に役立てようとするものです。今月から市で委託した業者が測量作業を行い、沿道の皆さんの土地で、立ち合いなどお願いすることがありますので、ご協力をお願いします。問い合わせは建設総務課（内36）へ。

◆郷土の質問教室　▽日時・①7月26日（火）午前8時半～午後4時②8月2日（火）午前9時～正午▽場所・①横浜市内史跡、施設（博物館等）めぐり②海老名市内史跡めぐり▽講師・県立博物館学芸員、文化財係▽対象・市内小学生（親子での参加も可）▽定員40人▽締め切り・7月23日（土）▽応募先・社会教育課文化財係（内32）▽費用・50百円（交通費を含まない）。

◆「技能尊重標語」の募集　▽内容・技能尊重気風を社会に広めるのにふさわしい標語▽資格・県内在住者及び在勤者▽応募方法・官製はがきに応募作品（1枚でも可）、住所、氏名、年齢、職業又は学校名、電話番号を明記▽応募先・県労働部能力開発課技能振興班▽募集期間・6月16日（木）―7月15日（金）。

◆女性セミナー　「イキイキ女性の職場生活のマナー」▽講師・満留保子（ビジネスアビリティセンター所長）▽日時・7月6日（水）午後2時～4時▽場所・相模原労働センター▽対象・勤労婦人、県民一般▽定員30人（申込み順）▽受講料無料▽申込先・県相模原労働センター（☎0427・57・2081）へ。

◆県第9回手づくり紙芝居コンクール　▽応募資格小学生から成人まで（制作を職業とされる方はご遠慮ください）▽応募点数・1人または1グループ2点以内。他のコンクールでの受賞作品は除く▽作品の規格大きさは26㌢×38㌢ぐらい。枚数は自由。必ず柳字程度にまとめた「あらすじ」を添付し9月27日（火）まで▽送り先・県立図書館（横浜市西区紅葉ケ丘9の2）視聴覚部（☎045・241・3131）

念願の第一歩を踏む

市体育協会も加入 "新生柔道"が誕生

"柔道"。復活で激しい練習に励む会員

「私たちは念願の第一歩を踏み出したばかり。一人でも多くの人に参加してもらい、柔道を通して互いに心身を鍛えていきたい」

と、張り切っているのは海老名市柔道協会（児島宏会長）の面々。同協会は今年五月二日に設立し、同月十二日には市体育協会への加入も認められた。

かつて海老名は柔道が盛んな地であり、柔道協会を中心に活発な活動を続けていたが、練習場の不足などが原因で活動が難しくなり、同協会は四十五年に解散した。

しかし、「柔道の火、消してはならじ」とする旧協会役員らの努力と、柔道に理解をもつ人々の協力で十八年ぶりに復活した。

在住在学在勤者から成る会員は現在五十人。下は七歳、上は六十三歳と幅広い年齢層の男女が激しい練習に励んでいる。

「なにしろ初心者が多いため、現段階では有段者が初心者に技の指導をしていますが、ゆくゆくは協会独自の大会や他市団体との交流試合も行いたい」

と、ある役員。

「柔道から多くのものを学んでもらいたい」と指導する有段者たち。「強くなって自分に自信をつけたい」と指導を受ける少年少女たち。両者の熱気に"新生柔道"の明日を見た。

同協会では、現在会員を募集中。練習は毎週水曜日に海老名高校で。また、毎月第一第三土曜日は有馬高校、第二第四土曜日は今泉中学校でそれぞれ午後七時から行っている。入会希望者は清水（☎31・5544）か米山（☎31・8422）まで連絡を。各練習場所への見学も大歓迎とのこと。

滞納は給付面でマイナス

国民健康保険税も納期内に

地方税法の一部を改正する法律が可決成立し、四月一日から施行されました。これに伴って国民健康保険税の課税限度額が三十七万円から四十万円に引き上げられましたが、市では、国民健康保険加入者の負担を考え三十九万円に抑えました。また、四割軽減基準に係る世帯員数に乗ずべき額が二十万五千円から二十一万円に引き上げられました。

国民健康保険は国民健康保険加入者に納めていただく保険税と国の負担金及び一般会計からの繰入金で運営しています。

保険税は、保険者（市町村）ごとに、その年に必要な医療費の総額を推計（年によって変動）して、その額から国の負担金を除いた額を、保険税として各世帯に割り当てます。割り当ての基準となりますのは、国民健康保険に加入した世帯の家族数や前年度の所得などによって決まります。

保険税が決まりましたら、納税通知書でお知らせしています。年度の途中で会社の健康保険に入ったり、やめたりしたときは、届出によって計算し直しされます。

災害など政令で定める特別な事情がなく、長期間保険税を滞納しますと、保険証を返還してもらうこともあります。この場合、かわりに「被保険者資格証明書」を交付しますが、これで医療を受けると診療費はいったん全額自己負担となり、あとで国保の保険給付分の支払いを求めることができても、給付制限されることもありますので、保険税は必ず納期内に納めてください。問い合わせは、保険年金課国保係（内43）へ。

納期限は6月30日

市県民税・下水道受益者負担金・公共下水道使用料・国民健康保険税の各1期分、国民年金保険料6月分、清掃手数料4、5月分の納期は6月30日です。
忘れずに納付をお願いします。

老後の生活に潤いを

国民年金 保険料の免除制度も

最近、国民年金保険料を未納にしたため、年金の受給資格要件を満たすことができない人が出ています。こうした人たちの中には、年金の受給年齢が近づいてくるにしたがって、何とかして受給することができないものかと切実に訴えてくる人も多くなってきています。

しかし、保険料の未納が多く、受給資格要件を満たしていないと、いかなる事情があっても年金を受給することができません。老後の生活を潤いのあるものとするためにも、保険料は忘れず、毎月末日までに納めましょう。

また、保険料の納付が困難な方には保険料の免除制度があります。免除申請の手続きなど詳しくは保険年金課年金係（内43）まで。

第十二回水泳大会

7月24日（日）海老名中学プールで

第十二回市水泳大会が七月二十四日（日）午前十時から海老名中学校プールで行われます。参加資格は市内在住、在勤、在学の方で、エントリーはリレーを除き一人二種目まで。参加費は一人千円（プログラム代、保険料など）。種目は別表のとおりで、申し込みは住所、氏名、電話番号、年齢・学校名・学年、参加種目を往復はがきに書いて七月九日までに内藤道子（中新田七二二―一、B―五〇二）まで。

※種目表の○印は会場女別。30～39歳の25㍍は女子だけ。

水泳指導者講習会

海老名市水泳協会では水泳指導者講習会を次の要領で開きます。七月十七日（日）午前十時から午後三時半、海老名ダイエー教室を開きます。

七月二十七日（水）から三十日（土）柏女谷小学校で。時間は午後一時半から三時半（受け付けは一時から）。対象は小学四年生から六年生二十五人、二十歳以上の女性二十五人（母子でも可）。受講料は二千円（指導料、保険料）。申し込みは、住復はがきに住所、氏名、性別、年齢（学年）を書いて七月二十三日までに八木惠子（杉久保二六八一）まで（先着順）。

来月、水泳教室開く

海老名市水泳協会では小学校四～六年生と女性を対象に水泳教室を開きます。

七月二十七日（水）から三十日（土）柏女谷小学校で。時間は午後一時半から三時半（受け付けは一時から）。対象は小学四年生から六年生二十五人、二十歳以上の女性二十五人（母子でも可）。受講料は二千円（指導料、保険料）。申し込みは、住復はがきに住所、氏名、性別、年齢（学年）を書いて七月二十三日までに八木惠子（杉久保二六八一）まで（先着順）。

豊かな学校生活

☎31・9787

☆七夕かざり　6月25日（土）午後2時～4時▽内容　手作りのかざりを作ってみんなでかざろう▽対象・定員　小学生50人▽申込方法　午後2時に集合▽参加自由。

☆少年少女サマースポーツ教室　7月27日（水）、28日（木）29日（金）三日とも午前9時～11時▽内容　ドッヂボールや縄とびなどで、みんなで楽しく遊ぼう▽対象・定員　小学生3～6年生20人▽申込方法　電話または直接。

☆子供名画劇場　7月28日（木）、29日（金）午後1時半～3時▽内容未定▽対象・定員　小学生いずれも百人（幼児は保護者同伴）▽申込方法　電話または直接。

三点が「金賞」に

第八回「市さつき展」

五月二十八、二十九日の二日間、市文化会館で「第八回市さつき展」＝写真＝が開かれ、技術部門の専門家による審査の部と一般投票の部で、それぞれ金賞、銀賞、銅賞が決まりました。

審査の部では金賞に井上利雄さん（市役所）の光琳、井上明生さん（大谷）の珍山、一般投票の部では古都善一さん（本郷）の大盃、井上明生さんの珍山が同部でも金賞を受賞しました。

みんなの伝言板

このコーナーに掲載を希望される方は、原稿を作成して…
秘書広報課
広報係（内795）へ

◉ジャズダンス月曜会会員募集　市文化会館で毎月第1、2、3月曜日に午前10時～11時半まで、柔軟体操とジャズダンスを中心に、楽しく汗をかいています。そんな私たちの仲間に入ってみませんか。申し込み、問い合わせは須田（31・7031）へ。

◉女性だけのアンサンブル　女性同士だけで笛、ハーモニカなどによる楽器の合奏をしてみませんか。初心者の方も大歓迎です。活動日程などは後日決定。会費は千円くらい。連絡は坂本（32・8261）へ。

◉バレーボールチームに入りませんか　有馬小学校区にお住まいの40歳くらいまでのお母さんで、スポーツの好きな方、一緒にいい汗をかいませんか。毎週1回練習しています。連絡先は二見（☎38・5574）か浜田（38・2524）へ

◉バドミントン夏季大会　7月3日（日）午前9時から、海老名高校体育館で。▽対象・定員　小学生の部は男女クラス別A・B・C、ダブルス、リーグ戦。▽参加費は一般千円、小、中学生5百円。▽協会員3百円。▽申し込みは6月26日（日）までに、はがきで柏女谷600の10（16の30）川端美美子、電話（夜7時以後）は（32・5026）小田英子まで。

子供たちに郷土の地質資料を

「海老名、その大地の生いたち」を発行

市教育委員会では、地形や地質についての研究報告書「海老名、その大地の生いたち」を発行しました。市内の中学校の教師が、現地調査やボーリング資料から地質などを分析し、海老名の大地の歴史を明らかにしたものです。この報告書は、中学校理科教育の教師用解説書として各校で活用されますが、昭和65年度中には、生徒用の副読本も作製される予定です。

身近な自然の素材を通して効果的な学習が…（撮影協力は海老名中学校）

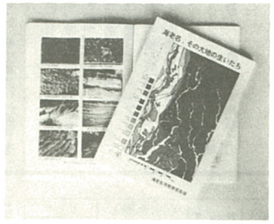

郷土の地形と地質が1冊の本に

「海老名、その大地の生いたち」は、"子供たちに郷土の地質資料を"と始められた地質調査・研究の成果をまとめた報告書です。この調査研究は、理科資料地質調査研究委員会（関松夫委員長）を中心に、市内六中学校の二十五人の教師の手で二年に渡って行われました。

奥村清氏（鳴門教育大学助教授）と竹内清氏（横浜国立大学講師）の指導を受け、現地調査を行う一方、建築工事のボーリング資料を収集。これらを分析する方法で研究を進めました。調査は市内全域と座間市・綾瀬市の一部を含んでおり、海老名の大地の生いたちを解き明かしたものです。

この報告書は、中学三年生の理科（地学）の授業に活用されます。市教育委員会では、身近な自然の素材を通してより効果的な学習ができ、「ふるさと意識」も育まれるのではと期待しています。今後は付属資料の作成などを行い、六十五年度中には生徒用の副読本を発行する予定です。

「海老名、その大地の生いたち」はB5判、百四十七ページで、千部を発行。市内の中学校など関係機関に配られます。ご覧になりたい方は、市立図書館で貸し出しをしていますので、ご利用ください。

最古の地層は30万年前

海老名市は、南北に流れる相模川の左岸に東西三・五―五㎞、南北八㎞で南北にやや細長く広がっており、東側が高台に、西側が低地になっています。この郷土の大地を、「海老名、その大地の生いたち」では、写真と図解を豊富に取り入れて分析しています。その中から一部を要約して紹介します。

◆地形と地質

海老名の大地は、相模川沖積低地、座間丘陵、相模野台地で構成されています。

海老名駅付近から西側は水田が広がり、相模川の標高とあまり変わらない低地帯になっています。この低地帯は相模川の侵食・たい積作用による沖積低地で、最大八十五㍍に達する厚い沖積層で作られています。

低地の東側には、緑に覆われ南北方向に連なる地形の高まりがあります。これが座間丘陵です。また、座間丘陵の東側に目久尻川が流れ、谷の東方には相模野台地が広がっています。座間丘陵と相模野台地は、れき層と関東ローム層で構成されています。関東ローム層は赤土とも呼ばれ、箱根や富士火山の噴火による降下火山灰が風化して赤色になった地層で、市内では厚さが最大六十㍍に及んでいます。

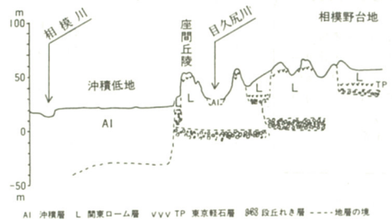

海老名市東西方向模式地質断面図

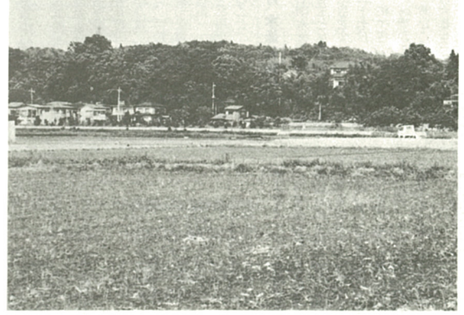

水田の広がる相模川沖積低地と緑に覆われた座間丘陵（上今泉）

◆大地の生いたち

市内で確認される最も古い地層は座間丘陵の座間れき層で、約三十万年前の相模川のたい積物です。また、水河の消長による海面変動が繰り返され、先土器時代（一万年以前）の寒冷期に、相模川は深さ六十―八十㍍の深い谷の底を流れていましたが、縄文時代前期（約五千年前）の海進時には、海西中学校付近まで海が達していたと推測されます。

四十六億年といわれる地球の歴史と比べわずかの時間ですが、氷河の消長による海面変動、相模川の侵食・たい積作用、火山灰のたい積が複雑に入り組んで、現在の大地を形づくっています。

7月の相談

こんなとき	相談名	日	時	場所
市民生活全般の相談や、市政に関して要望があるとき	一般	毎日	8：30～17：00	市民相談室
法律問題で弁護士に相談したいとき	法律	27日20日6日	10：00～16：00	市民相談室
登記について知りたいとき	登記	14日	13：00～16：00	市民相談室
近隣問題など人権について相談したいとき	人権	8日	13：00～16：00	市民相談室
国・県・市などの仕事に意見や苦情があるとき	行政	22日	13：00～16：00	市民相談室
年金について知りたいとき	年金	19日5日	10：00～15：00	市民相談室
婦人のいろいろな悩みについて相談したいとき	婦人	7日	10：00～15：00	市民相談室
宅地・建物の購入などについて相談したいとき	宅地建物	16日	9：00～12：00	市民相談室
住宅の増改築について相談したいとき	住宅	9日	9：00～12：00	市民相談室
高齢者の就職や生活についての相談したいとき	高齢者の職業	毎日	9：00～16：00	社会福祉協議会
ボランティアをしたいと、派遣を希望するとき	ボランティア	毎週(火)(水)	9：00～16：00	社会福祉協議会
お子さんの非行などの反社会的問題行動で悩んでいるとき	青少年	毎日	9：00～16：00	教育センター
お子さんの登校拒否などの教育について相談したいとき	教育	毎日	9：00～16：00	教育センター
心身障害などのあるお子さんの就学について相談したいとき	就学	毎日(土)	9：00～11：00	指導室

市民相談室

（☎33・4―00直通）

市役所一階案内隣り

一般相談は、土曜日の午後と、日曜・祝日は休み。電話による相談も受け付けています。

市立総合福祉会館内

社会福祉協議会

（☎31・4―22）高齢者の職業相談は、土曜日の午後と、日曜・祝日は休み。対象はおおむね65歳以上の方。

その他

青少年相談は、市立図書館併設の青少年相談所（☎32・1―0―1）で。土曜日の午前11時以後と、日曜・祝日は休み。

教育相談は、市立図書館併設の教育センター（☎33・7771）で。土曜日の午前11時以後と、日曜・祝日は休み。事前に電話で申し込み。

就学相談は、教育委員会指導室（☎31・2111内246）で行っています。

海老名を緑豊かな街に

緑化で生活に潤いを

都市化の進行で、私たちの回りのみどりが少なくなってきています。身近なみどりを守り、育てるには、行政と市民が協力しあってゆくことが大切です。市では「生垣設置奨励制度」「保存生垣奨励制度」「海老名市みどり基金」などを設け緑化に務めています。生活に潤いを与えてくれるみどりを増やすため、奨励制度の利用と基金への協力をお願いします。

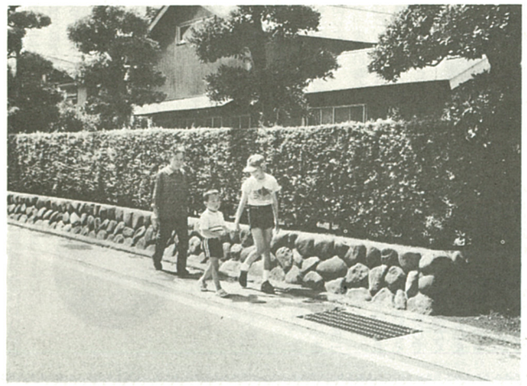

心やすらぐ道路沿いの美しい生垣

生垣に奨励金を交付

生垣は、みどりの保全・育成だけでなく、見る人の目をなごませてくれます。また、防災にも役立つため、市では生垣に奨励金を交付しています。新設する生垣に対する「生垣設置奨励制度」と、既存の生垣に対する「保存生垣奨励制度」の二種類があり、その概要は次のとおりです。

申し込み・問い合わせは、いずれも公園緑地課（内625）へ。

生垣設置奨励制度

◆対象になる生垣

市内に住宅用地を所有、または使用している方が、新設する生垣

◆設置基準

①共有の土地を除く居住用の住宅用地で、幅が四㍍以上の公道に接し、長さ五㍍以上のもの（図①参照）

②樹木の高さは、土台の高さを含めて九十㌢以上あり、生垣の長さ二㍍について三本以上植栽されている

③生垣の土台は、道路面から六十五㌢（コンクリートブロック三段積みを目安とする）以下のもの（図②参照）

④市長が推奨する樹木（ツバキ科＝サカキ・ハマヒサカキ・サザンカ・ツバキ、ツゲ科＝ツゲ、モクセイ科＝ヒイラギモクセイ・キンモクセイ、ミズキ科＝アオキ、ツツジ科＝ドウダンツツジ・サツキなど）

◆奨励金の額

生垣の設置費用の一部に充てていただくもので、生垣一㍍につき二千円（最高限度額は四万円）

保存生垣奨励制度

◆指定基準

①公道に沿って植えられていて、居住のための建物の用地にあるもの

②樹木が健全で、美観的に優れているもの（公道へのはみ出しがなく、適切な維持管理がなされていること）

③樹種は、イブキ類及びハイビャクシン以外のもの

④生垣の長さが五㍍以上のもの（高さに制限はない）

⑤生垣の土台は、宅地面から六十五㌢以下のもの

⑥生垣設置奨励制度の奨励金を受けたものについては、六年以上経過したもの

※フェンスと平行して、生垣が設置されているものは該当しない

◆奨励金の額

生垣の維持・管理費用の一部に充てていただくもので、生垣一㍍につき年額三百円（最高限度額は年額一万二千円）

図①　合計で5m以上

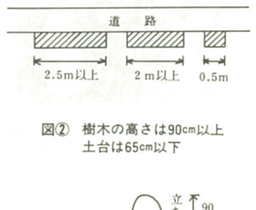

図②　樹木の高さは90cm以上
土台は65cm以下

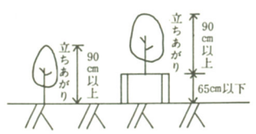

みどり基金に協力を

みどりの実践団体

県では、良好な自然環境をつくるため「みどりの実践団体」を募集しています。対象は、緑化思想の普及、公共施設への緑化植樹、みどりのパトロール（公園の緑化保護活動や身近な緑の育成）などの活動を現在しているか、今後しようとしている団体です。実践団体に指定されると、活動に対して園芸器材の貸与が受けられます。申し込みは、7月20日までに公園緑地課（内625）へ。

園芸器材を貸与

海老名市みどり基金は、目標額五億円として六十一年度からスタートしました。この基金は、都市化によって減少したみどりの保全に必要な金額を積み立てて、緑地の買入れや維持管理を行っていくものです。

これまでの積み立て額は約六千四百万円で、その利子は地域の植栽活動や、緑化ポスターコンクールなどに使われています。

みなさんの浄財によって、基金の元資目標が一日も早く達成できますように協力をお願いします。

申し込み・問い合わせは、公園緑地課（内625）へ。

◇

◆市みどり基金へ

▽二十万円＝厚木ロータリークラブ（会長・三橋一皓氏）

募集してます

巡回おはなし会

▽とき・ところ　6月23日（木）午後3時20分～3時50分、大谷コミュニティセンター　▽内容　おはなし、絵本の読み聞かせ、紙芝居など　▽対象　4歳以上のお子さんと母親　▽希望者は当日直接会場へ。

曜日と時間を一部で変更

―7月からの自動車文庫

7月の巡回から次のとおり、巡回曜日・時間が変わる地域がありますので、ご注意ください。

＜曜日の変わるところ▽◎社家児童館＝水曜日が火曜日に　＜時間の変わるところ▽◎農協南支所＝午後2時50分～3時20分が午後2時40分～3時10分に◎県蚕業センター＝午後3時～4時が午後2時半～3時に◎杉久保富谷児童公園＝午後2時～2時50分が午後3時～4時に

なお、7月20日以降の巡回日程は、一部の地域で利用時間が変わるため、次号「7月1日号」「夏休み期間中の自動車文庫」でお知らせします。

7月1日～19日の自動車文庫

巡回場所	巡回日
今里八幡宮	13(水)　午後3：20～4：00
海老名市農協南支所	7(水)　午後2：40～3：10
大谷真鶴広場	13(水)　午後2：00～2：50
柏ヶ谷コミュニティセンター	7(水)　午後3：00～4：00
柏ヶ谷第2児童公園	1(金)・15(金)　〃
門沢橋児童館	8(金)　〃
県蚕業センター	12(火)　午後2：30～3：00
上今泉第2児童公園	14(木)　午後3：00～4：00
国分寺台第4児童公園	5(火)・19(火)　〃
さくらい幼稚園南側空き地	6(水)　〃
下今泉テニスコート	8(金)　〃
社家児童館	12(火)　午後3：20～4：00
杉久保第2児童公園	13(水)　午後3：00～4：00
杉久保富谷児童公園	6(水)　〃
中野公民館	1(金)・15(金)　〃
浜田歴史公園	14(木)　〃
東柏ヶ谷四丁目自治会館	12(火)　〃
本郷児童館	7(水)　午後3：30～4：00
望地道上公園	5(火)・19(火)　午後3：00～4：00

雨のときは、中止になります。問い合わせは、市立図書館（☎31・5152）へ。

7月の文化会館

（ホール）

日(曜)	内容	開演	終演	入場方法	主催者
3(日)	舞台劇「なぞなぞ悪魔のトム、デイット・トット」	13：30	15：30	会員のみ（当日入金可）	海老名おやこ劇場 (311)5329
10(日)	子供の為の音楽会	10：30 13：30	12：00 15：30	450円	音楽教育研究会 (311)1579
13(水)	運転免許証特別講習会	18：00	20：00	該当者	海老名市交通安全協会 (312)2111
17(日)	藤原希秀バレエ研究所発表会	15：00	18：00	自由	藤原希秀バレエ研究所 海老名教室 (327)051
21(木)	民音夏休みファミリー劇場「らくだい天使ペンギイ」	11：00 14：00	13：00 16：00	会員1,400円 一般1,700円	財民主音楽協会 045(252)0501
23(土)	自主事業「湘南サウンド今再び青春」	18：30	20：30	S席2,800円 A席2,500円	海老名市文化会館事業協会 (32)3231
24(日)	有馬中学校 吹奏楽部サマーコンサート	14：00	16：00	自由	有馬中学校吹奏楽部 (38)3365
27(水)	映画「チョコレート工場の秘密」	10：30 13：00	12：15 14：45	前売券700円 当日券900円	よい本をひろめる会 0463(92)2016
28(木)	有富幸子モダンバレエ教室発表会	14：00	16：00	自由	有富幸子モダンバレエ教室 (319)261
29(金)	大和混声合唱団第18回定期演奏会	18：30	20：30	1,000円	大和混声合唱団 (671)3428

○問い合わせは主催者に。　○関係者だけの催しは掲載していません。
○主催者の都合で変更になる場合もあります。
○今月の休館日は5・12・19・26日です。

プレイ・ガイド

加瀬邦彦＆ザ・ワイルドワンズ VSビジーフォー

7月23日（土）午後6時半開演、市文化会館（☎32・3231）。入場料はS席2800円、A席2500円、全席指定。大好評前売中。

必殺仕事人スペシャル

出演　藤田まこと・池波志乃・中尾彬ほか
8月18日（木）午後5時開演、市文化会館（☎32・3231）。入場料は特等3500円、一等3000円、全席指定。団体割引あります。大好評前売中。

まんまる赤ちゃん

阿部　京子ちゃん
門沢橋一一歳三ヵ月
阿部拓衛・妙子さんの長女

活発で明るい性格です。おばあちゃんが一日一回は散歩に連れていってくれたり、遊んでくれたりするのでおばあちゃんによく甘えています。そのおばあちゃんの影響で歌や踊りが大好き。ただし今はテレビに出てくる「光ゲンジ」に夢中で、歌に合わせては踊っています。

近ごろ、人見知りはおさまったのですが、男の人、特にヘルメットをかぶっていたりサングラスをしている人は苦手なようです。将来はだれからも愛されるやさしい子になってほしい。

小竹亜沙美ちゃん
社家一一歳二ヵ月
小竹由紀・扶示子さんの長女

たいへん元気な子で、階段から落ちたり、窓を開けて外に出てしまったりと、ケガが絶えません。いたずらも大好きで、掃除機をかけている時にコードを抜いてみたり、鏡台に置いてある口紅を指で掘り出したり…。

十一カ月の時から歩くようになり、今ではスーパーなどに連れて行くと、追いかけるのが大変なほど足が早くなりました。将来は素直で思いやりのある子になってほしい。

杉井　俊一くん
杉久保一一歳一ヵ月
杉井一夫・徳子さんの長男

ちょっとテレビ屋さんで、よその人から「こんにちは」をされると、通りすぎてから一人でバイバイをします。

向いの家によく遊んでくれる友達がいるので、庭に出るとうれしそう。玄関が少しでもあいていると、外に出たくて、引っぱっていこうとします。夜はパパが毎晩、相手をしてくれるので帰ってくるのを楽しみにしているようです。将来は人の気持ちのわかる子になってほしい。

みんなの児童館

7月の日程

社会教育指導員が各児童館を回って手づくりおもちゃの作り方や、子どもにあわせたいろいろな遊びの指導をしています。

内容は「七夕かざり」「ひまわりを作ろう」「風見鶏（かざみどり）」いずれも無料。申し込みは直接会場へ。月曜日は休館日（上河内児童館を除く）問い合わせは青少年係（内253）へ。

各児童館の巡回指導日は次のとおり。時間はAが午前9時半～正午まで、Bが午後1時半～4時半まで。

◇国分児童館　9日B、23日A、27日A、28日A
◇大谷児童館　9日B、13日B、19日B、22日B
◇国分寺台児童館　5日B、13日B、22日B
◇河原口児童館　8日B、19日B、23日A、28日A
◇上郷児童館　5日B、14日B、22日A、27日A
◇上今泉児童館　2日B、8日B、14日B、21日B
◇柏ケ谷コミュニティセンター　5日B、14日B、20日B、22日A
◇勝瀬児童館　6日B、12日B、23日B、27日B
◇社家児童館　7日B、12日B、21日A、26日A
◇杉久保児童館　8日B、12日B、15日B、21日A
◇本郷児童館　5日B、9日B、19日B、22日A
◇門沢橋児童館　6日B、12日B、21日A、29日A
◇上河内児童館　4日B、13日B、20日B、25日A

風見鶏を作ろう

家で作ろう

ひつじの親子

一枚の紙から、写真のように大小二種類のひつじを作ってみませんか。

【用意するもの】画用紙またはケント紙　ハサミ　のり

【作り方】①紙を対称折りにして周囲を切りとる②記号にしたがって山折り、谷折りにする

※子ひつじを作る場合、角の部分は必要ありません。

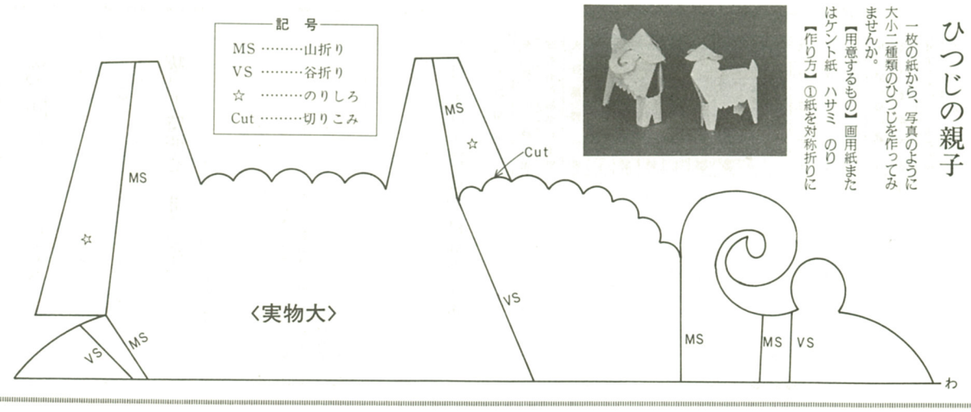

7月の健康あんない

「骨粗鬆症」にご用心

三十歳代までにカルシウムの蓄積を

高齢化社会が進む日本では、現在五十万人の寝きり者がいると推定されています。そのうちの四〇％は脳血管障害が原因で、二〇％は骨粗鬆症（こっそしょうしょう）によると考えられています。

この「骨粗鬆症」とは骨がもろくなる病気で、下図のとおり四十歳から五十歳で始まり、六十五歳以上では三人に一人の割合であらわれます。また、閉経後の女性に多くみられます。発生しやすい部位は脊椎で、腰背痛が主な症状です。高齢者は尻もちをついたり、バスに上下に揺られたときや咳やくしゃみなどで簡単に骨折することがあり、必要以上に安静を取って寝たきりになる率も高くなります。

これを予防するために日ごろから気をつけておきたいことは、まずカルシウムの多い食事をとることです。一日千ミリグラムを目標にしてください。一番取りやすく吸収率の良い食品は牛乳で、一本に二百ミリグラム含まれています。その他に、チーズ、海産物、緑黄色野菜も効果的です。カルシウムの吸収を良くするにはタンパク質を十分に取り、加工食品は少なめにしてください。

また積極的に運動し、こまめに体を動かすことも大切です。宇宙飛行士が無重力状態で運動せずに過ごしたところ、全身の九八％のカルシウムが失われたというデータがあります。散歩やゲートボールなど軽いスポーツでもカルシウムの流出を防ぐことができるので、気軽に実行したいものです。

また、若い時に骨を強くしておくと、年をとった時に骨の障害が少ないことも知られています。二、三十歳代は体内のカルシウム量が男性で千グラム、女性で七百グラムあり、骨が最も強い年代といえます。このような状態をピーク・ボン・マス（）といい、この時代から比べてカルシウム量が二分の一に減るのは男性で八十歳、女性で六十五歳が目安となります。人間の一生は、貯えたカルシウムの貯金をおろしていく、といわれています。先述の食事、運動などの要素に気配りしながら二、三十歳代に十分なカルシウム量を蓄積しておくことが大切であるといえます。（健康メモ）

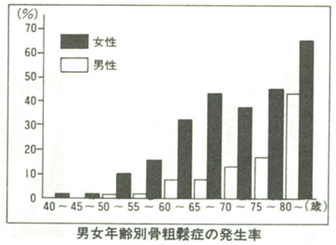

男女年齢別骨粗鬆症の発生率

救急のときは…

医師会の協力を得て次の救急医療を行っています。

☆休日の昼間は→市健康センターで
▷とき＝日曜・祝日の午前9時～11時半と、午後2時～4時半　▷ところ＝市健康センター内「休日急患診療所（さつき町41　☎31・1912）」　▷診療科目＝内科・小児科▷申し込み＝時間内に直接診療所へ　▷注意＝保険証、診察料を忘れずに。時間外の診療は受けられません。

☆夜間は→電話で当番医・診療所を紹介
▷とき＝夜間は、午後6時～翌日午前8時　▷電話＝32・0108、32・0119、または市役所31・2111。

急病でない限り平日の昼間に

医師会の協力で

献血

①7月7日（木）海老名駅東口前、午前10時～正午と午後1時～3時半　②7月17日（日）柏ケ谷コミュニティセンター（市民健康の日）午前9時～正午と午後1時～2時半　③7月24日（日）海老名中央公園（青年の祭典）、午前10時～正午と午後1時～3時

☆ご協力ありがとう

5月分…海老名駅東口117人、かしわ台工機所112人、加藤車体工業42人、農業大学校49人。

一般診査

七月十七日（日）午前九時～十一時と午後一時～二時半、柏ケ谷コミュニティセンター　▽対象・人員＝四十歳以上の方、百三十人　▽内容・受診科＝問診、身体計測、視診、聴打診、腹部触診、血圧測定、尿検査等で受診科は無料　▽申し込み＝当日直接会場へ　▽問い合わせ＝予防保健課（内42）。

がん検診

▼胃がん（集団）▲
①七月十七日（日）柏ケ谷コミュニティセンター　②七月二十七日（水）門沢橋自治会館
①②とも午前八時半～十一時
▽対象・人員＝四十歳以上の方
①は百四十人、②は七十人　▽内容＝胃部エックス線間接撮影　▽受診料＝五百円
▼大腸がん（集団）胃と併用▲
①七月十七日（日）柏ケ谷コミュニティセンター　②七月二十七日（水）門沢橋自治会館
①②とも午前八時半～十一時
▽対象・人員＝四十歳以上で同日の胃検診受診者①は六十人、②は三十人　▽内容＝便潜血反応検査　▽受診料＝百円
▼乳がん・子宮がん（集団）▲
七月十七日（日）午前十時～十時半と午後一時～一時半、柏ケ谷コミュニティセンター　▽対象・人員＝三十歳以上の女性、午前・午後とも乳がんは各九十人、子宮がんは各百人　▽内容・受診料＝乳がんが問診、触診で百円、子宮がんが問診、細胞診、内診で四百円。
▼肺がん（集団）▲
七月十七日（日）午前九時～十一時と午後一時～二時半　柏ケ谷コミュニティセンター　▽対象・人員＝四十歳以上の方、午前は六十人、午後は七十人　▽内容・受診科＝問診、胸部エックス線間接撮影が百円。前記プラスたんの細胞検査（問診の結果必要と判断された方のみ実施＝三日間のたん採取）が四百円。
◎以上の申し込み・問い合わせは電話で予防保健課（内42）まで。

母親教室

七月四日～八日（全五日間）各日とも午後一時半～三時半、市健康センター　▽対象＝四～六カ月の妊婦　▽内容＝妊娠中の生理衛生、分娩のための準備ほか　▽申し込み＝電話で予防保健課（内425）。当日、母子手帳を持参してください。

健康相談

七月十一日（月）午前九時半～十時受付、市役所　▽対象＝成人　▽内容＝健康全般についての相談　▽申し込み＝当日、直接会場へ　▽問い合わせ＝予防保健課（内425）。

乳幼児の健診と相談

海老名支所☎(32)7911

事業名	月日	受付時間	会場	対象	内容	申し込み・問い合わせ
3ヵ月児健康診査	7月28日(木)	13：00～14：00	厚木保健所海老名支所	S63年3月生まれの人	診察、身長・体重測定	直接会場へ。問い合わせは海老名支所
7ヵ月児健康相談	7月22日(金)	9：30～10：00	健康センター	S62年11月　〃	育児相談、身長・体重測定、栄養・歯科相談	〃　〃　予防保健課
1歳6ヵ月児健康診査	7月21日(木)	13：00～14：00	厚木保健所海老名支所	S62年1月　〃	診察、歯科検診、身長・体重測定	〃　〃　〃
3歳児健康診査	7月15日(金)	13：00～14：00	〃	S60年6月　〃	診察、歯科検診、身長・体重測定、尿検査	〃　〃　海老名支所
離乳食講習会	7月8日(金)	9：30～10：00	〃	3ヵ月～6ヵ月児	離乳食の作り方、与え方の注意	〃　〃　〃
幼児歯科相談	7月20日(水)	13：00～14：30	〃	1歳7ヵ月～2歳11ヵ月児	歯のみがき方（ハブラシ持参のこと）	〃　〃　〃
障害児歯科相談	7月4日(月)	13：30～15：00	〃	6歳未満	医療機関で歯科検診を受けたことのない子	予約制　〃　〃
子供の整形外科相談	7月7日(木)	13：00～14：00	〃	18歳未満で特に心配のある人	身体障害のある乳幼児の早期発見、治療と療育指導	〃　〃　〃
お誕生前健康診査	対象は生後10ヵ月からお誕生日前日までの乳児。指定された医療機関でお受けください。受診用紙は母子手帳別冊についています。別冊のない方は予防保健課へ。					

※健診または相談を受ける方は必ず母子手帳を持参してください。

フォトピックス

ごみ7トンを収集

相模川美化キャンペーン

この美化キャンペーンは、五十五年から県央地域で統一的に毎年行われているもので九回目。この日は、河原口の河畔公園から相模小橋（通称もぐり橋）まで、ごみの収集を行ったが、厚木ナンバーのオートバイが投棄されているのを発見した参加者は「まだ使えるのに、いたずらかしら…」とびっくりする一幕も…。

私たち1人ひとりの努力で川はきれいに

実戦さながら

消防団員が水防訓練

五月二十二日、中野多目的広場南側の相模川河川敷に、十五分団、百九十人の消防団員が集合し、大規模な水防訓練を行った。

台風、梅雨などによる川の増水を想定した同訓練では、浸水を防ぐ土のう作りや土のう積み、シートを土手の斜面に張って水の浸透を防ぐシート張り工法、重りをつけた樹木を水中に投じ川の流れを弱める木流し、などの技術を学んだ。

実戦さながらの訓練を終えた団員からは、

「実際に水防活動があっては困るが、基本的な技術を習得しておけば自信が持てます」

との声が…。これで梅雨や台風への備えは万全に。

土のう積みも万全、水防訓練にはげむ消防団

大空に舞った！

相模だこたこ揚げ大会

「相模だこたこ揚げ大会」が五月二十二日、中野多目的広場で開かれた。三十組約二百人の親子が手作りだこを持ち寄って参加した。たこは大きなもので一間（一メートル八十センチ）、小は六十センチまでさまざま。絵柄は「のらくろくん」「ミッキー・マウス」などのまんがや字だこが目立った。

開始の合図とともに、たこは次々と大空に舞い上がり、会場のあちらこちらから歓声があがったが、中にはいくら走っても上がらず、息を切らせながら、「おかしいなあ」と、首をかしげる親子の姿も…。

糸目を合わせ、さあ揚げるぞ

みなさんの声

投書は秘書広報課へ

子供の長所短所

「行動面で良い所が一つもない」と先生から言われた小学五年生の孫娘について、おばあ様の投稿が新聞にのっていました。この孫娘さんは「精神不安定な点があり、落ち着きもありませんが明るくて優しい面が多分にある」と書いてあります。

小学生で精神が安定し、落ち着きのある子供が普通なのでしょう。大人でも少ないでしょう。子供の長所、短所は大人の受け取り方にもよると思います。もっと子供たちと同じ目の高さで話し、みつめたいものです。お互いを認め合う努力も、二〇％長い目でみつめ、三〇％がまん、五〇％は子供たちを信じてみようと思います。

私も小学四年生と四歳の二人の娘がいます。毎日毎日イライラし、小言が多く自分でもなさけなくなりますが、良い所がいっぱいある子供たち、これから私は自分の失敗、悩みなどを子供に話し、考えて行きたいと思います。大人たちがもっと精神的に成長しなければならない方が先なのかもしれません。

（広報モニター　仲井和代）

障害者登山協力を

「ボランティア野菊の会」の富士山車椅子登山にご協力ありがとうございました。十人の重度車椅子使用者、十一人の独歩障害者と百二十六人のボランティア全員が登頂に成功しました。次回は、七回目となりますが八月五、六日に北アルプス立山連峰を目指し、七月十七日には準備講習会も開きます。車椅子使用者十人、独歩障害者十人、ボランティア七十人の参加者を募集しています。参加費用などの問い合わせ、申し込みは、同会代表の森保博（愛川町中津三六五〇―三・☎85・4333）までご連絡ください。

海老名むかしばなし

第186話　続狐二十話その十五　家伝の妙薬

相模川は別名「鮎川」とも呼んだくらいだから、昔から鮎で有名だった。厚木市の小鮎川は小鮎が多かったのでその名がついたという説もあるが、鮎川の支流だから小鮎川の名がついたという説もある。とにかく、相模川の川筋では、いつでもどこでも鮎がよくとれた。

昔は禁漁期間もなかったので、六月一日の解禁日まで待つ必要もなく誰でも自由に鮎漁ができた。とった鮎はたいてい串刺しにして焼き、弁慶と呼ぶ巻藁に刺していろり近くの天井から釣り下げて保存した。

ある農家の主人が、仕事の区切りがよかったので農作業を打ち切り、近くの相模川へ鮎漁に行った。竿先が見えなくなるまで打ち込んで、いざ帰ろうとすると、夕月夜の河原に座って泣いている娘がいた。

訳を聞くと、今朝、川向こうの金田から近所に住む漁師の小舟で川を渡り、栗原の親戚へ行っての帰りだが、約束の時間に迎えの舟が来ていないとのことだった。

いろいろ話し合っているうちに有名な旧家の娘とわかったので、自分の家へ泊めるつもりで連れて帰った。その家のかみさんは、娘の立ち居振舞いが上品で言葉づかいにも品があるので、丁重に扱って奥の間に娘を休ませることにした。

仕切りの中戸を閉めようとすると、

「開けておいてください」

というので、中戸を閉めずにそのままにしておいた。娘が眠りもせずに天井ばかり見ているので、変だとは思ったが、なれない床で寝付かれないのだろうと、家人はそ知らぬ顔でそれぞれの場所に床をのべて寝入った。

子の刻（夜中の十二時）を過ぎたころ、ふとんから起き上がった娘は、辺りに気を配りながら部屋の隅にあった踏み台を持ち出し、天井の鮎を取ろうとした。盛んに背伸びをしていたが、思いきってピョンと飛び上がった拍子に体の釣り合いを失なって落ち、踏み台の角でも打ったのだろう、うずくまって腿をさすっている。

家人が驚いて起きてくると、娘は消え入りたい風情で、

「お恥ずかしいところをお目にかけてしまいました。私はどういう訳か、小さいときから魚の匂いを嗅ぐと家も外も見境いがなくなってしまうのです」

と、真っ赤になって謝った。

いつまでも痛そうに腿をさすっているので、かみさんが恥かしがる娘の裾を少し引き上げて見ると青黒く腫れ上がっている。急いで家伝の打ち身薬をつくり厚く塗りつけ、晒木綿で巻いてやると、娘は歯を食いしばって堪えていたが、やがて物凄い声をあげて、狐の姿になって勝手口から逃げ出していった。

この家伝薬というのは芥子粉とうどん粉を混ぜ、塩と酢で練ったもので、打ち身だけならともかく、皮膚に少しの傷でもあろうものなら息が止まるほど強い刺激があるので、狐も耐え切れず尻尾を出してしまったのだろう。

それから四、五日たったある晩、かみさんが一人で留守番をしていたら先夜の娘が訪ねてきて、

「私は堤防下の竹藪に住む狐でございます。このたびは御迷惑をおかけしたのにもかかわらず、親切に手当までして頂きありがとうございました。おかげさまで痛みもとれて腫れもひきましたので、おれに食あたりの妙薬を持って参りました」

と言って大きな干し椎茸のようなサルノコシカケを取り出し、何の木に生えているのか、いつ採って、どのように使うかを細かに説明すると、

「このことは決して他言してくださるな」

と堅く口止めして立ち去った。

その年の秋、取り入れが済んだ後の女日待ちの晩、かみさんたちの持ち寄った手料理の食い合わせが悪かったものか、講中の女衆たちは激しい食中毒のためみんな寝込んでしまったが、ここの家のかみさんは、狐のおいていった薬のおかげでけろりとしていた。

この薬は、上郷の某家に「家伝毒消薬」として明治初めまで伝えられていた、ということである。

（小島　直司）

郷土の昔話を知りたいあなたに！
「海老名むかしばなし」
第1・3集有料配布中
各巻五〇〇円、A5判、上製本
秘書広報課へ
内線296

海老名むかしむかし

☎33・3838（みんわみんわ）

電話で海老名の昔ばなしが聞けます。

6月14日～6月27日　第13話　義民鈴木三太夫

6月28日～7月11日　第14話　名医に助けてもらった狐