

市の木 市の花
ツゲ サツキ

広報 えびな

編集・発行
海老名市役所秘書広報課
〒243-04
神奈川県海老名市国分155
☎(0462) 31・2111



7月30・31日 小田急クラウド

10万市民が一堂に集う「えびなふるさとまつり」が、7月30日・31日の両日、小田急グラウンドで開かれます。ぜひご来場ください。(関連記事は4・5面に)

8月6日出 午後5時~10時

会場へは電車、バスのご利用を

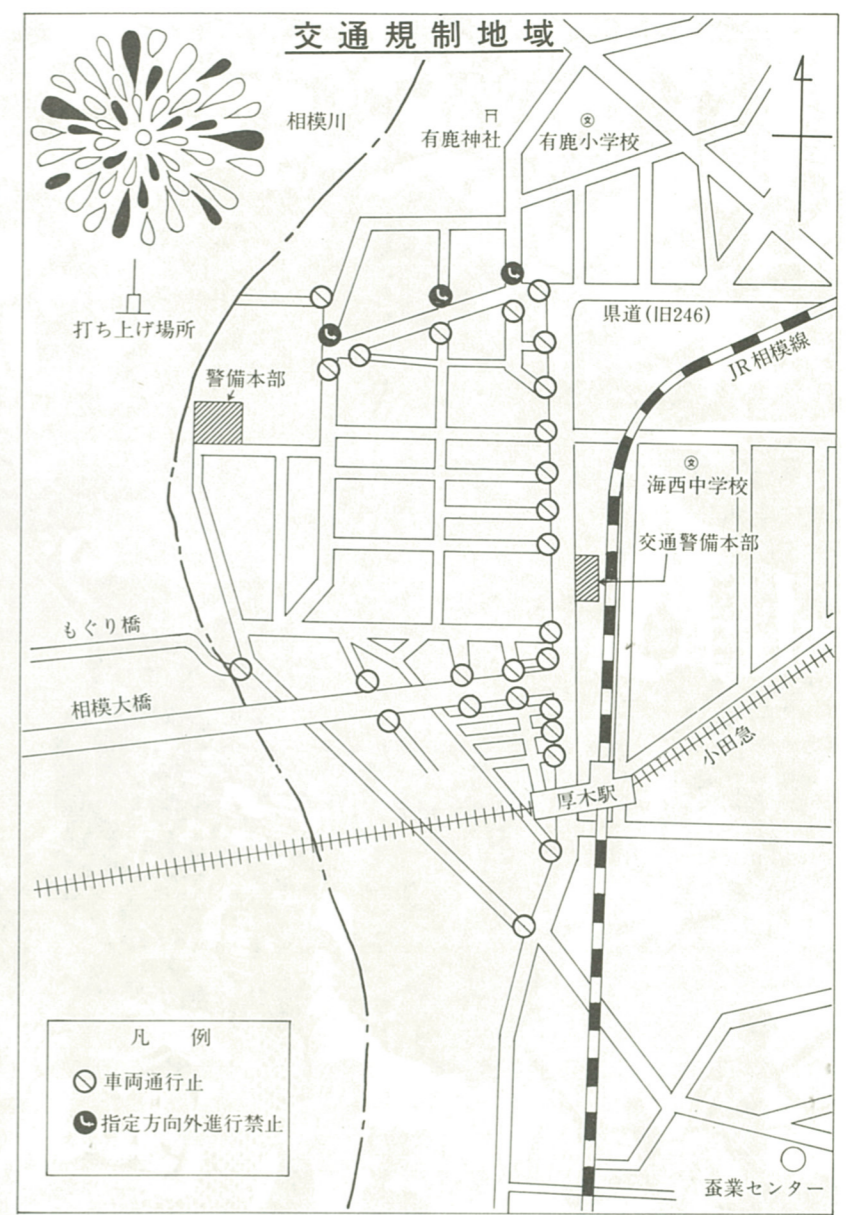

花火大会で交通規制

八月六日(土)は、午後五時から十時までの花火大会が午後七時から九時、相模川、中津川、小田川三川合流点にて市内の各所で交通規制が実施されます。

この花火大会は、午後五時から十時まで、規制場所は図のとおりです。同日は、周辺道路が混雑し、また、橋については、午後五時から十時までの間は、歩行者を含めて、すべて通行止めとなります。

同日は、周辺道路が混雑し、また、橋については、午後五時から十時までの間は、歩行者を含めて、すべて通行止めとなります。

午後6時から歩行者も通行止

四時から車両通行止となり、また午後六時から十時までの間は、歩行者を含めて、すべて通行止めとなります。

24日に「消防操法大会」を開く

大谷中学校々々で

海老名市消防団では、操法技術の向上を図り、消防諸般の要求に適合させることを目的として、七月二十四日(日)午前七時四十分から海老名市立大谷中学校々々で消防操法大会を行います。この大会は市内全消防団が集まり、迅速的確な動作と規定時間など審査して順位を決定するもので、市民のみなさんご来賓をお待ちします。



日ごろの訓練の成果を競う消防操法大会

神輿が何より好き

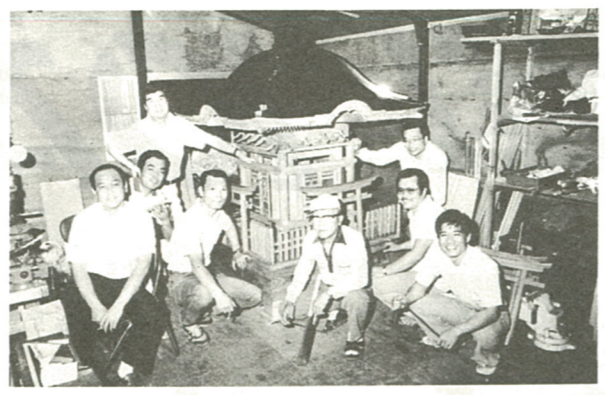

大塚睦会 二年半かけ手づくり

夏祭りの神輿の製作に、大塚睦会(米山敬天会長、96人)が中心となり、今年も製作に着手した。製作は、大塚睦会(会長、30人)が中心となり、今年も製作に着手した。製作は、大塚睦会(会長、30人)が中心となり、今年も製作に着手した。

製作は、大塚睦会(会長、30人)が中心となり、今年も製作に着手した。製作は、大塚睦会(会長、30人)が中心となり、今年も製作に着手した。

仲祭問

仲祭問は、市民の文化活動や自主的な創作発表の場と機会を設けること、郷土文化の発掘と育成を図り、市民の文化意識の高揚と推進を目的とする。仲祭問は、市民の文化活動や自主的な創作発表の場と機会を設けること、郷土文化の発掘と育成を図り、市民の文化意識の高揚と推進を目的とする。

老後を支える老齢年金

未納、せっかくの受給資格喪失

国民年金の保険料を納期限までに納めないと、いろいろな不都合がおきる。年金を支え、老後を支える重要な柱である老齢基礎年金を支給されたいと希望する方は、国民年金の保険料を納期限までに納めないと、いろいろな不都合がおきる。年金を支え、老後を支える重要な柱である老齢基礎年金を支給されたいと希望する方は、国民年金の保険料を納期限までに納めないと、いろいろな不都合がおきる。

「市民文化祭」のポスター募集

市民文化祭のポスター募集。市民の文化活動や自主的な創作発表の場と機会を設けること、郷土文化の発掘と育成を図り、市民の文化意識の高揚と推進を目的とする。市民文化祭のポスター募集。市民の文化活動や自主的な創作発表の場と機会を設けること、郷土文化の発掘と育成を図り、市民の文化意識の高揚と推進を目的とする。

市民文化祭のポスター募集。市民の文化活動や自主的な創作発表の場と機会を設けること、郷土文化の発掘と育成を図り、市民の文化意識の高揚と推進を目的とする。市民文化祭のポスター募集。市民の文化活動や自主的な創作発表の場と機会を設けること、郷土文化の発掘と育成を図り、市民の文化意識の高揚と推進を目的とする。

7月の「土の日」



トウモロコシのまきとり

市役所から

63年度海老名市陸上競技選手権大会。市民文化祭のポスター募集。市民の文化活動や自主的な創作発表の場と機会を設けること、郷土文化の発掘と育成を図り、市民の文化意識の高揚と推進を目的とする。

真立青少年会館

真立青少年会館の活動情報。市民文化祭のポスター募集。市民の文化活動や自主的な創作発表の場と機会を設けること、郷土文化の発掘と育成を図り、市民の文化意識の高揚と推進を目的とする。

みんなの伝言板

みんなの伝言板。市民文化祭のポスター募集。市民の文化活動や自主的な創作発表の場と機会を設けること、郷土文化の発掘と育成を図り、市民の文化意識の高揚と推進を目的とする。

第13回 えびなふるさとまつり

夏のまつり

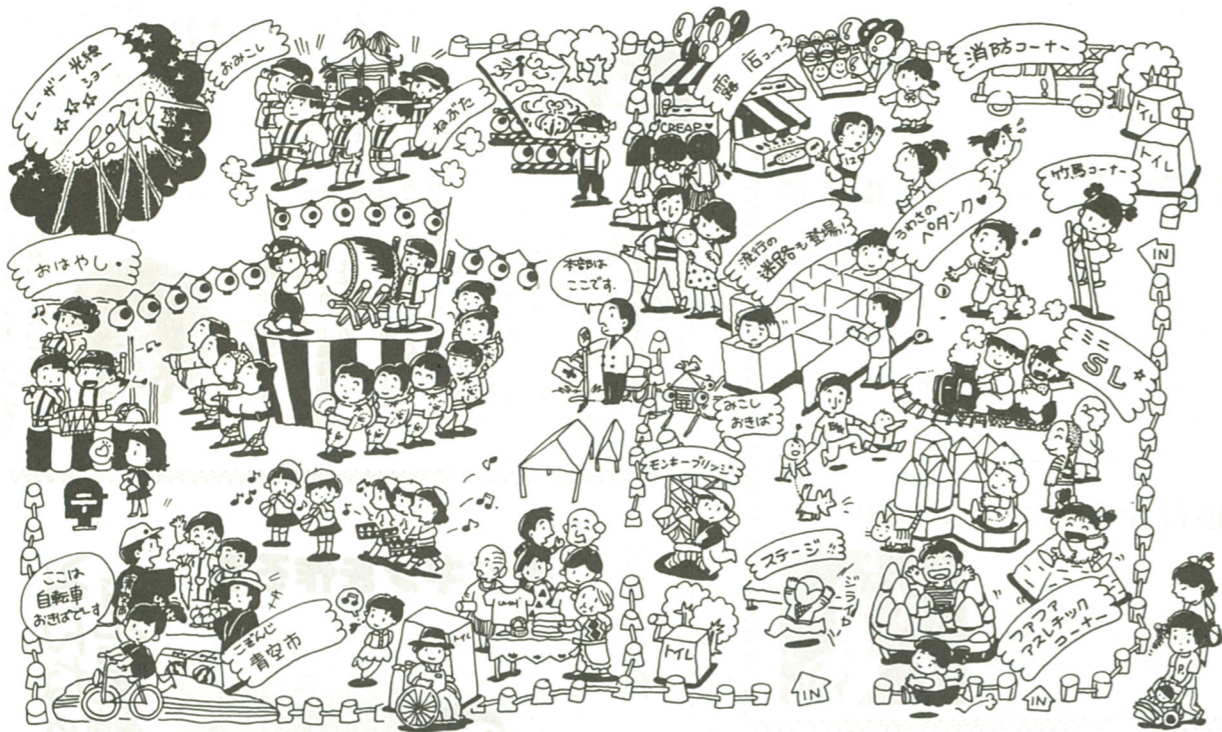

あなたも応募してね

アマチュア写真コンクール
「第13回えびなふるさとまつり」を題材とした作品を募集します。詳しくは次のとおり。
▽規格 カラ写真でキヤノン判、一人十枚以内、▽応募方法 八月二十日までに市役所秘書課広報課内「えびなふるさとまつり実行委員会」事務局(〒240-04 国分一五五)へ郵送または直接(審査券表 八月下旬)▽賞金 金賞三万円、銀賞一万円、銅賞一万円、佳作五千円、△入賞品は市役所一階ロビーに九月下旬まで展示します。
▽応募作品の裏面にタイトル、住所、氏名、年齢、職業(会社、学校名、電話番号)を記入して入賞作品の使用権は主催者に帰属(入賞通知がほしい場合は、入賞通知書も併せて提出)指定期間内にカナルム未着の場合は、入賞を取り消すこともありま。▽応募作品は返却しません。▽展示入賞作品は市役所一階ロビーに九月下旬まで展示します。



ジライヤも来るよ!

えびなふるさとまつりには、子供たちが楽しめる催しもたくさん用意されています。
◆松居直美ショー テレビで活躍中の松居直美の歌謡ショーが聞かれます。司会者は林家六平。(三十一日午後五時半から六時半)
◆スズメシ配布 ふるさとまつり会場を走りまわります。二回(同日ととも)八時半から八時十五分
◆テレビヒーローショー「世界忍者戦ジライヤ」主演者 志村トシ子(同日午後二時三十分)テレビで人気の志村トシ子がふるさとまつり会場で大活躍。異星から送り込まれた二十一世紀人類ルハコを助けるため活躍中の志村トシ子の活躍が注目されます。三十一日午後二時半と四時二回。演技時間は三十分)

テレホンカード販売します

手ぬぐい半とヘアで限定1000組。今年のテレホンカードは、楽しいマンガタッチの「こどもみこし」が描かれています。定価1000円。当日会場販売

巡回場所	7月	8月	時間
今里八幡宮	27日	10月24日	午後3時20分～4時
海老名市農協南支所	21日	4月18日	午後2時40分～3時
大谷真成広場	27日	10月24日	午後2時00分～2時50分
柏ヶ谷第2児童公園	29日	12月26日	"
門沢橋児童館	22日	5月19日	午後3時00分～4時
県立森センター	26日	9月23日	午後2時30分～3時
上今泉第2児童公園	28日	11月25日	午後3時00分～4時
国分寺台第4児童公園	2日	2月16日	午後3時30分～4時
さくら児童公園	20日	3月17日	"
下今泉テニスコート	22日	5月19日	午前10時30分～11時30分
社児童館	26日	9月23日	午後3時20分～4時
杉久保第2児童公園	27日	10月24日	午前10時30分～11時30分
杉久保第1児童公園	20日	3月17日	午後3時00分～4時
中野公民館	29日	12月26日	"
浜田歴史公園	28日	11月25日	午前10時30分～11時30分
東柏ヶ谷町児童公園	26日	9月23日	"
望田公民館	21日	4月18日	午後3時30分～4時
望地道上公園	2日	2月16日	午前10時30分～11時30分

たいっぴん!

内容も楽しさも充実

郷土の夏の祭典「えびなふるさとまつり」が七月三十日、三十一日の両日、小田急ラウンドで開かれます。このまつりは今年で十三回目を迎え、内容も恒例のみに加え、子供たちが楽しく遊べる催しがいっぱい。どうぞご家族、ご近所お誘い合わせのうえ、ご来場ください。

30・31日に開催



夜空に大輪70発

このまつりでもつりには、市内の各所で十四基が参加し、会場内を走りまわります。三十一日のみ実施。また、去年初めて行われ、好評を得たレーザー光線ショーは、今年も三十日の午後七時半から三十分間行われます。

第13回えびなふるさとまつりプログラム

7月30日(土)	時間	7月31日(日)
【ヤグラ周辺】	午後1時 流し踊り	【ヤグラ周辺】
2:00	はやしバネ行列	1:30- スイカ割り
3:00	大谷中パト演技	2:30 テレビヒーローショー
4:00- スイカ割り	大谷中パト演技 (はやし入場)	4:00 テレビヒーローショー
4:00	ジャケン大会	4:30 カラオケ大会
5:00	はやし	5:30 松居直美ショー
6:00	盆踊り	6:00
7:00	盆踊り	各種模擬店・展示・即売・福祉コーナー 特種・オセロ・消防コーナ・モンキープリッジ・ミニSSL 速路コーナー・竹馬コーナー・アスレチックコーナー
8:00	はやし	各種模擬店・展示・即売・福祉コーナー
9:00	盆踊り	盆踊り
10:00	盆踊り	花火大会

当日は、会場周辺の混雑が予想されます。駐車場も限られた車間台数(一般車、軽自動車)しか駐車できませんので、ご来場の際は電車、バスをご利用ください。
●お問い合わせは、ふるさとまつり実行委員会事務局 (秘書広報課 内野 へ)

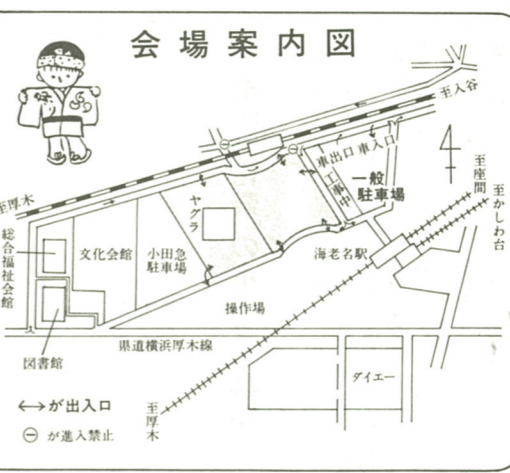

土)スズメシ配布 : アンケートに答えていただいた方に抽選で差しあげます。日)テレビヒーローショー : 世界忍者戦ジライヤは終了後、写真撮影ができます。

相談名	相談日	時間	場所
民法	7月31日	8:30-17:00	市役所一階市民相談室
労働	8月6日	8:30-17:00	市役所一階市民相談室
福祉	8月13日	8:30-17:00	市役所一階市民相談室
生活	8月20日	8:30-17:00	市役所一階市民相談室
教育	8月27日	8:30-17:00	市役所一階市民相談室
少年	9月3日	8:30-17:00	市役所一階市民相談室
青年	9月10日	8:30-17:00	市役所一階市民相談室
高齢	9月17日	8:30-17:00	市役所一階市民相談室
住居	9月24日	8:30-17:00	市役所一階市民相談室
住宅	10月1日	8:30-17:00	市役所一階市民相談室
建物	10月8日	8:30-17:00	市役所一階市民相談室
相続	10月15日	8:30-17:00	市役所一階市民相談室
年金	10月22日	8:30-17:00	市役所一階市民相談室
行金	10月29日	8:30-17:00	市役所一階市民相談室
人権	11月5日	8:30-17:00	市役所一階市民相談室
登記	11月12日	8:30-17:00	市役所一階市民相談室
法律	11月19日	8:30-17:00	市役所一階市民相談室
民法	11月26日	8:30-17:00	市役所一階市民相談室
労働	12月3日	8:30-17:00	市役所一階市民相談室

8月の健康あんない



救急のときは…



医師会の協力を得て
次の救急医療を行っています。

☆休日の昼間は→市健康センターで
 ▷とき=日曜・祝日の午前9時～11時半、午後2時～4時半
 ▷ところ=市健康センター内「休日急患診療所(さつき町41 ☎31・1912)」
 ▷診療科目=内科・小児科▷申し込み=時間内に直接診療所へ▷注意=保険証、診療料を忘れずに。時間外の診療は受けられません。

☆夜間は→電話で当番医・診療所を紹介
 ▷とき=夜間、午後6時～翌日午前8時▷電話=32・0108、32・0119、または市役所31・2111。

医師会の協力で

急病でない限り平日の昼間に

最近、犬の放し飼いや猫への苦情が増えています。犬や猫を飼う時は、次のことを守って他人に迷惑がからないように配慮してください。

①犬の放し飼いは、昼も夜も絶対しないでください。放し飼いは条例で禁止されているほか、りてなく、夏休み中の子供たちに思わぬ事故を与えることがあります。このような事故がないように十分に注意してください。

②犬の過度の鳴き声は、近隣に迷惑をかけるます。散歩などで、犬にストレスがたまるな

犬の苦情がふえてます 飼い主は愛情と責任を

①犬のふんは、飼い主が始末してください。犬の散歩はシヤベルと紙袋を持ち、ふんの後始末をきちんとしてください。

②犬の散歩は、近隣に迷惑をかけるな、夏は特に注意してください。

一般・老人の 精神衛生相談

八月一日、八、十五日(厚木保健所)八月十一、二十四日(同海老名支所) 対象は、イロイロせ、精神科、酒害、痴呆老人、思春期など幅広い方とその家族。電話で予約。秘密厳守。精神障害者家族会についての相談もできます。問い合わせは厚木保健所 ☎21・1111。

乳幼児の健診と相談

事業名	月日	受付時間	会場	対象	内容	申し込み・問い合わせ
3ヵ月児健康診査	8月25日(木)	13:00～14:00	厚木保健所海老名支所	S 63年4月生まれの人	診察、身長・体重測定	直接会場へ。問い合わせは厚木保健所
7ヵ月児健康相談	8月26日(金)	9:30～10:00	健康センター	S 62年12月	育児相談、身長・体重測定、栄養・歯科相談	市役所 子供保健課
1歳6ヵ月児健康診査	8月18日(木)	13:00～14:00	厚木保健所海老名支所	S 62年2月	診察、歯科検診、身長・体重測定	"
3歳児健康診査	8月19日(金)	13:00～14:00	"	S 60年7月	診察、歯科検診、身長・体重測定、尿検査	厚木保健所海老名支所
離乳食講習会	8月12日(金)	9:30～10:00	"	3ヵ月～6ヵ月児	離乳食の作り方、与え方の注意	"
歯と栄養の教室	8月25日(木)	9:30～10:00	"	8ヵ月～1歳5ヵ月児	むし歯予防あれこれ(ハブラシ持参のこと)	"
幼児歯科相談	8月5日(金) 8月17日(金)	13:00～14:30	"	1歳7ヵ月～2歳11ヵ月児	歯のみがき方(ハブラシ持参のこと)	"
障害児歯科相談	8月1日(日)	13:30～15:00	"	6歳未満	医療機関で歯科検診を受けたことのない子	予約制
子供の整形外科相談	8月4日(木)	13:00～14:00	"	18歳未満で特に心配のある人	身体障害のある乳幼児の早期発見、治療と療育指導	予約制
お誕生前健康診査	対象は生後10ヵ月からお誕生日前日までの乳児。指定された医療機関で受けください。受診用紙は母子手帳別冊についています。別冊のない方は子供保健課へ。					

*健診または相談を受ける方は必ず母子手帳を持参してください。

8月の文化会館

日(曜)	内容	開演	終演	入場方法	主催者
3(水)	東映まんがまつり 「レディ、レディ・仮面ライダーブラック」他	10:00 13:30	12:20 15:50	900円	東映東映東支社 03(561)0292
6(土)	第15回 ピアノ、エレクトーン発表会	14:00	18:00	自由	門脇智恵子音楽教室 (38)0031
7(日)	「音楽と講演のつどい」	11:00	13:00	自由	岸間キリスト教会 海老名支所(33)6647
18(木)	自主事業「松竹特別公演 必殺仕事人スペシャル」	17:00	20:00	特等 3,500円 一等 3,000円	海老名市文化会館 事務協会(32)3231
21(日)	チャリティ映画会 「ハチ公物語」	10:30 14:00 17:30	12:40 16:10 19:40	800円	成光学園児童育英 基金をつくる会 (51)0128
28(日)	ピアノ、オルガン発表会	13:00	16:00	自由	荒井祐子 (32)0043

○問い合わせは主催者に。 ○関係者だけの催しは掲載していません。
 ○主催者の都合で変更になる場合もあります。
 ○今月の休館日は2・9・16・23・30日です。

必殺仕事人スペシャル

出演 藤田まこと・池波志乃・中尾彬ほか
 8月18日(木) 午後5時開演、市文化会館
 (32・3231)。入場料は特等3500円、一等3000円、全席指定。団体割引あり。大好評前売中。



8月の日程

児童館まつり
 夏休み思い出に
 モビール作り
 夏休みの思い出に、楽しい仲間とモビールなどを市中央公民館で作っていただきます。

市図書館で夏休み映画大会

僕らのアンパンマンも登場

アニメーション、児童映画など盛りだくさん。日時・内容は下表のとおり。会場は市図書館視聴覚室。定員は各回120人先着順。申し込みは電話または直接同館 ☎31・5152 へ。

開催日	時間	内容
7月26日(火)	①10:00～11:00 ②14:00～15:00	(親子向け) アンパンマン さいごのおきやくさま ¹⁾ 。
7月27日(水)	14:00～15:30	(小学生向け) お父さんの宝島 おこじぞう ²⁾ 。
7月30日(土)	10:00～11:00	(親子向け) Dr.スランプ アラレちゃん 交通ルールを守ろうよ ³⁾ 。

方々子どもにあわせていろいろな遊びの指導をしています。内容は「テレビの上に乗ろう」「おんぎり」「ハンギン」いずれも無料。申し込みは直接会場へ。月曜日は休館日。(上下内児童館を除く。問い合わせは青少年係 ☎21) へ。

各児童館の巡回指導日は次のとおり。時間はAが午前9時半～正午まで、Bが午後1時半～4時半まで。

○国分児童館 9日A、B、25日A
 ○大谷児童館 6日A、16日A、31日B
 ○国分寺児童館 5日B、10日B、25日B
 ○河原口児童館 6日A、10日A、B
 ○上郷児童館 5日B、11日A、B
 ○上町児童館 5日A、B、25日A
 ○柏ケ谷コミュニティセンター 10日A、B、30日A、B
 ○勝瀬児童館 6日A、10日A、B
 ○社家児童館 12日A、B
 ○移久保児童館 13日A、B、31日A、B
 ○本郷児童館 10日A、B
 ○門沢児童館 9日A、26日A
 ○土河内児童館 4日A、9日A、29日A

リスの紙人形

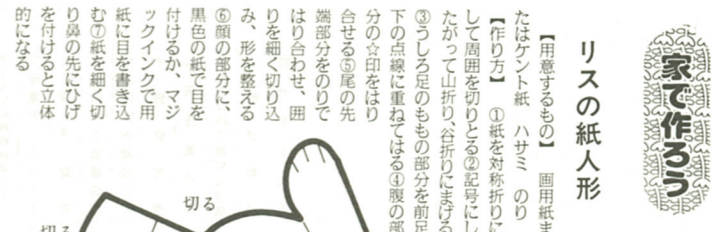

記号
 MS 山おり
 VS 谷おり
 ☆ のりしろ



成人女性に貧血急増

最近、成人女性に目立って、貧血が増え血液が不足している人が成人女性の二・三%に比べてなんと女性の場合には、約三〇%と十倍近い数字となっています。

女性が貧血ですでに産後、また、流産や産後、産後の母体の回復にも影響します。また、全身にいろいろな症状が現れます。早い時期には動悸、息切れ、めまい、頭がぼんやり、疲れ易くなった、根気がなくなったりします。

しかし、貧血が徐々に進む時は、体の方がそれに慣れていくためになかなか症状が現れないこともあります。たとえは、子宮腫瘍の場合、毎月、月経毎に少しずつ貧血が進んでいくため、相当に貧血が進んでいくまで自覚症状が現れず本人も気づかないということがあります。

葉酸 →造血促進 レバー類、干したくだもの、ほうれん草、アスパラガス、キャベツなど	鉄 →血色素をつくる レバー類、海藻、ほうれん草などの緑黄色野菜、干ぶどうなどの干果、ごま
ビタミンC →造血促進 一般的な新鮮な野菜類	たんぱく質 →血色素をつくる レバー類、かまなどの貝類、卵乳、チーズ、卵黄、魚の血合いなど

と飲まれたら貧血が低血圧と同じと考えている人がいます。が、直接に貧血は関係ありません。貧血は、血液中の赤血球の中に含まれる血色素(ヘモグロビン)の量が不足している状態をいいます。血色素は鉄とたんぱく質からできていて、鉄が不足するとたんぱく質が不足して、血色素の合成がうまくいかなくなり前記の症状が現れてきます。

献血

①8月7日(日)海老名駅前。午前10時～正午と午後1時～3時半。
 ②8月25日(木)さかみ野駅前。午前10時～正午と午後1時～3時。

☆ご協力ありがとうございます☆
 6月分…海老名駅前76人、市役所玄関前(主催…海老名ライオンズクラブ)129人、国分寺児童館(市民健康の日)41人

がん検診

▼胃がん(集団) ▲
 八月二日(火) 午前八時半～十一時、今里自治会館。▼対象人員…四十歳以上の方、七十人▼内容…胃部エックス線間接撮影。▼受診料…五百円 ▲
 八月二日(火) 午前八時半～十一時、今里自治会館。▼対象人員…四十歳以上で同日の胃検査受診者三十人。▼内容…便潜血反応検査。▼受診料…二百円。
 申し込みは予防保健課まで。

フォトピックス



涼しそなな図書館のアユ

アユ30匹を展示
市図書館玄関ホールに涼しげに泳ぐアユが展示され、来館者の評判になっている。
このアユは、相模川第二漁協海老名支部長の岡部好直さん(57歳)が、市の観光資源でもあるアユを多くの皆さんに見てもらおうと毎年提供してくれているもの。
水槽内には、体長八センチから十六センチまでのアユ三十匹が元気に泳いでおり、

アユ30匹を展示

市図書館玄関ホールに

六月二十三日から五日間、市役所玄関に置いてあった「月下美人(分ボテン科、高さ一・五メートル)の花が咲き誇った。
「月下美人」の花は短命で夜にしか咲かず、次の朝にはしぼんでしまふ。
今里の三田喜太郎さん(81歳)

夜の花「咲いた

市役所玄関の「月下美人」

と、びっけりする児童や、「調べものの台間にアユを見ると、気分転換になる」といふ受験生の来館者もいなくなかなか好評。アユの展示は八月末まで行われる予定なので、来館の際はぜひ、一見を。



実物をお見せできないのが残念

の花が咲いたが、どの花も直径十二センチ程度。純白色で独特の香りが周囲に広がった。
この見事な「月下美人」をみなさんにお見せできないのが残念。せめて紙上での観賞を...

夏の味「出荷

市の特産マスクメロン

市の特産物マスクメロンの出荷が、七月上旬から行われている。このメロンは、アールスメロレットという最高品種で、園芸協会マスクメロン部に所属する農家九戸が栽培している。
今年はまだに恵まれ、生育状態もよく、直径二十センチ前後のメロンがたわわに実っているが、九戸の農家は午前五時からの出荷作業と多忙の毎日を送っている。出荷個数は予約制で約千三百個、早々と目標に達する大人気で、すでに予約は終了したという。



マスクメロンの生育は今年も良好

秒読み開始「青年の祭典」

7月23・24日 海老名中央公園

「今だから...できること」をテーマに7月23、24日の両日、海老名中央公園で「青年の祭典」が開催されます。若者たちの各種催し物を、ぜひ、ご覧ください。



見せます若い力!



第18話

続「狐二十話」その十六 背が低くなった お婆さん

農家の人たちは昔からよく働いたが、現金収入の道が少なかった時代、殊に海老名のような単作の土地では一月六十銭くらいの電灯料金にこそ欠く家もあった。従って支出をできるだけ切り詰め、お金を使わないことよりも、働かざるを得ないという考え方だったので、自給自足を建前とし、日常使う番茶も自家製だった。

海老名では、多少はつづきがあったが五月上旬が製茶の適期とされていた。しかし、この時期は若芽の育ちが早いので、茶摘みが遅れれば葉がこわくなって味も香りも落ちるし、逆に早すぎても、上質の茶はできるが歩止まりが悪く、収量が減るので、その年の気候によって「端午の節句」前後の十日間を大体の目安としていた。

茶は微妙な香りに生命がかかっている。他の匂いにも敏感で、製茶のときについた匂いは飲むときまでぬけないから、茶摘みのときは女性も手にクリームをつけたり、髪の毛に触れないように注意して、特にお酒類と魚の匂いには細心の注意を払った。杉久保のある農家での話である。

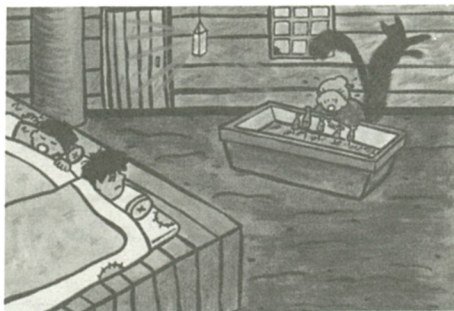

五月の長い日も暮れ、製茶に仕上げの火入れを済ませた息子が、「もうほいろを使ってもいいよ」と言うので、待つていたとばかり、お婆さんは屋敷の串をせせと連んで炭火の周りに立て並べたが、全部は並べきれず、

「残り夜なべに焼くからみんな先に寝な」と、夕食後も一人で土間のほいろの周りで炭をついたり、串の裏表をかえしたりしていた。

家族は昼の疲れでぐっすり眠りこんでしまったが、息子が夜中に、大げいの人を外に集めているような気配を感じる目を醒ますと、お婆さんはまだ土間の薄暗い約り行燈の下で網をかかえて寝てしまったよ。きんご狐だよ。」

「私じゃ、そんなに遅くまで起きてはいなかったよ。猫にとられないように大きな金網をかかえて寝てしまったよ。きんご狐だよ。」

「お婆さんは夜中までほいろの向こうにいたじゃないか。」

「はい、の中の網が、全部なくなりましたよ!」

と黄色い声で騒ぎ立てていた。

「今日は茶造りに手をささないで、ななよ。」

「承知しているよ。お番仕(お勝手仕事)だけで手いっぱいだから、そっけが済んでほいろ、茶の葉の乾燥機が空いたら夜なべに焼くよ。」

と、出刃包丁で竹串を器用に削って、猫にとられないように軒の低い裏口の屋根(藁葺屋根の軒下の内側)へ、台に乗って刺し並べた。

見え、胸から上だけ出してやっとな手を伸ばしているようだった。

多分、立ち疲れて向こう側の台に膝でもついているものと思い、気にもせず再び寝返らした。

※歩止まり:加工したとき製品として残ったものの原料に対する割合。茶の場合おむね二五割が標準。※一束:百を単位とした昔の数え方。

(小島 直司)

「今だから...できること」をテーマに7月23、24日の両日、海老名中央公園で「青年の祭典」が開催されます。若者たちの各種催し物を、ぜひ、ご覧ください。

「今日は茶造りに手をささないで、ななよ。」

「承知しているよ。お番仕(お勝手仕事)だけで手いっぱいだから、そっけが済んでほいろ、茶の葉の乾燥機が空いたら夜なべに焼くよ。」

と、出刃包丁で竹串を器用に削って、猫にとられないように軒の低い裏口の屋根(藁葺屋根の軒下の内側)へ、台に乗って刺し並べた。

郷土の昔話を知りたいあなたに!

「海老名むかしむかし」

第1・3集有料配布中

各巻五〇〇円、A5判、上製本

秘書広報課へ
内線296

海老名むかしむかし

☎33・3838

電話で海老名の昔ばなしが聞けます。

7月12日～7月25日 第15話 海源寺のタヌキ
7月26日～8月8日 第16話 社家の三島社の
神木と大蛇