平成2年7月1日　第464号

広報えびな

編集・発行
海老名市役所広報広聴課
〒243－04
神奈川県海老名市勝瀬175
☎（0462）31・2111

世帯と人口
（平成2年6月1日）
世帯　34,217　（＋76）
人口　104,720人（＋151）
男 53,759人　女 50,961人

安眠奪う連夜の"ゴウ音"

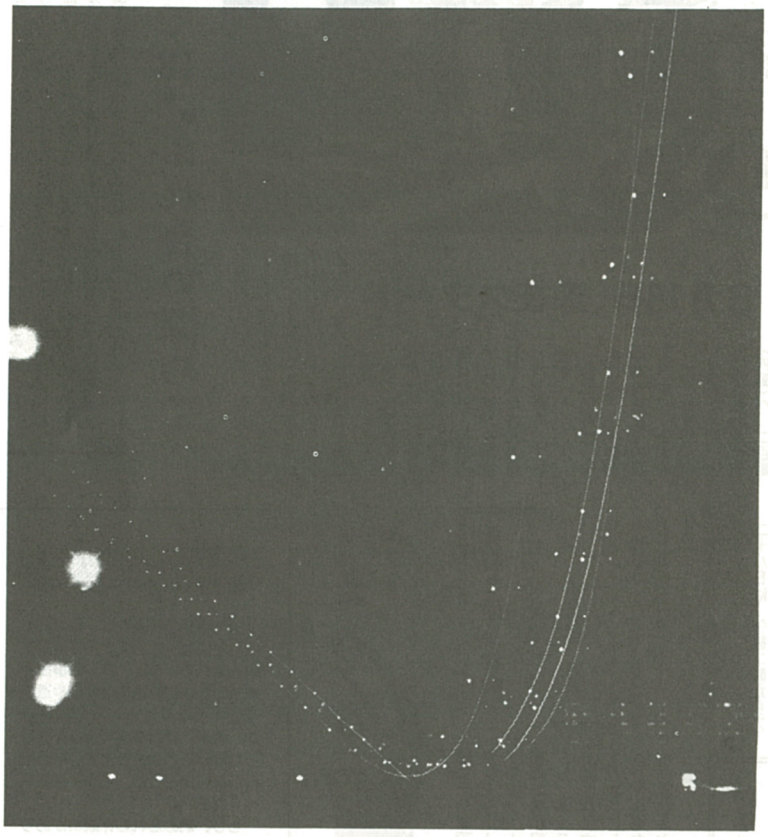

騒音をまき散らしながらタッチアンドゴーを繰り返す米軍ジェット機の光跡（6月14日撮影）

5月下旬から6月中旬にかけての15日間にわたって、米軍厚木基地で米軍ジェット機による夜間離着陸訓練（NLP）が実施されました。2月に行われた午後11時までという長時間のNLPに続く、今年2回目のものでしたが、この間昼夜を分かたぬ訓練が行われ、長期間にわたり市民生活が脅かされ、従来に増して航空機騒音が激化しました。今回は、市民生活から安らぎを奪い、耐えることのできないNLPに対する、市の対応を中心に紹介します。

NLP中止を強く要請

切実な訴え104件

市では、航空機騒音に関する問い合わせや苦情の対応を、市民の声として関係機関に実状を訴えるために行っています。

十五日間という長期にわたって実施された今回のNLPに対しても、

「なぜ、夜九時過ぎまで訓練をするのか。家族の団らんが台無しだ」

「昼も夜も飛んでいて我慢できない。何とかしてほしい」

「体の具合が悪くて、ノイローゼになる。どこに苦情を言えばよいのか」

など、市民のみなさんから百四件もの生の声が、市に寄せられました。

このため、市では五月十八日に、県と厚木基地周辺の各市とともにNLPの実施を取り止めるよう政府に要請。六月七日にも同様の要請を行い、左藤市長が米軍厚木基地のループ司令官に直接、市民の苦悩を伝え抗議をしました。また、防衛施設庁と外務省に対しても、市民の置かれている窮状を訴え、訓練の中止を要請しました。

抗議行動など継続

市ではこれまで、空母ミッドウェーの横須賀港への入港やNLPの通告、実施のたびに、政府に訓練飛行の中止、代替訓練施設の早期設置を訴えてきました。その結果、暫定的ですが、硫黄島に建設中の代替訓練施設が今秋にも一部使用開始できるだろうとの情報が国からあり、一日も早く実現できるよう求めていく方針です。また、米軍関係機関に対しても、訓練の即時中止の行動をしてきました。最近のNLPに関する抗議行動や、基地問題に対する行動は、別表のとおりです。

なお、市では市内五カ所に航空機騒音計を設置し、騒音の発生状況や市民の生活環境悪化の実態を把握して、政府や米軍関係機関に要請行動を行うためのデータを収集しています。

市では、今後とも何度でも関係機関に対して抗議行動を行っていくと同時に、適切な代替訓練施設の実現など、抜本的な騒音軽減対策や安全対策を早急に促進するよう要請していきます。

騒音問題でループ司令官に抗議する左藤市長（6月7日）

夜間離着陸訓練（NLP）　夜間における空母への着艦技術の維持向上を図るために、基地滑走路の一部を空母の飛行甲板に見たてて、離着陸を行うもの。地上の誘導灯を頼りに大きな推力を維持しながら滑走路に侵入し、着地後直ちに急上昇（タッチアンドゴー）する。厚木基地では、昭和五十七年から米空母ミッドウェー艦載機による訓練が開始された。NLP実施期間中は、昼間も離着陸訓練が行われるため、昼夜にわたる騒音が発生している。

〈要請の状況〉

年月日	要請者	内容	要請先
元.2.21	県・周辺7市長	NLP中止要請	政府・米軍
4.7	県・周辺7市長	NLP中止要請	政府・米軍
4.14	県・周辺7市長	NLP中止要請	政府・米軍
5.9	県・周辺7市長	厚木基地エアーショー計画にかかる要請	政府・米軍
5.16	県市町連絡協議会	空母艦載機の水没事故の究明及び核兵器持ち込み疑惑解消にかかる要請	政府
7.20	県・周辺7市長	NLP中止要請	政府
7.31	県・周辺7市長	NLP中止要請	米軍
8.3	県市町連絡協議会	基地問題全般に関する要望	政府
8.11	県・周辺7市長	NLP中止要請	政府・米軍
8.14	県・周辺7市長	NLP中止要請	米軍
8.17	厚木基地騒音対策協議会	NLP中止及び暫定代替訓練施設の早期完成にかかる要請	政府・米軍
9.8	県・周辺7市長	ヘリコプター不時着事故にかかる要請	政府・米軍
10.9	県・周辺7市長	核兵器持ち込み疑惑の解消にかかる要請	政府
2.2.20	県・周辺7市長	NLP中止要請	政府・米軍
2.28	県・周辺7市長	厚木基地における航空機騒音解消要請	政府
5.18	県・周辺7市長	NLP中止要請	政府・米軍
6.7	県・周辺7市長	NLP中止要請	政府・米軍

※「周辺7市」とは、厚木基地周辺の大和市、綾瀬市、海老名市、座間市、相模原市、藤沢市、横浜市をいう。

ウオークラリーに参加しよう

親子で12キロふれ合い深めて

8月18日、深夜スタート

夏休みの深夜に、親子でウォークラリーに参加してみませんか。ウォークラリーは、スタートとチェックポイントで渡される地図の指示に従って、十二キロのコースを回るもの。親子のふれあいと、決断力、忍耐力を養い、あわせて体力の増進を図るため、市教育委員会、海老名市青少年指導員連絡協議会が主催して行います。

八月十八日（土）、午後十一時～十二時半受け付け。十九日（日）、午前零時に市役所をスタート。市内約十二キロのコースを回って、再び市役所にゴールします。

コースは安全を心がけ、大会役員や関係者が整備。当日、ゴール地点では、豚汁を用意してみなさんの帰りをお待ちしています。

参加資格は、市内在住、在学の小中高校生とその親を含む二～五人を一組とします。申し込み・お問い合わせは社会教育課（内336）へ。二百組で締め切ります。

※小雨決行。参加者は赤鉛筆か赤のボールペン、時計、懐中電灯、その他各自必要と思われるものを用意してください。

親子で力を合わせて、ゴールをめざそう

市民公開講座
広がる森林破壊
――丹沢山塊の酸性雨（霧）による被害と影響

丹沢の自然を考えよう

環境破壊が世界的規模で広がっている今日、「地球を守ろう」という動きが強まってきています。神奈川県保険医協会・公害対策部では、講師に神奈川大学の井川先生をお招きして、丹沢の酸性雨による被害について講演します。多数ご参加お待ちしています。

とき　7月14日（土）午後2時
ところ　神奈川県保険医協会
▽日時　7月14日（土）午後2時～5時▽場所　保険医協会・会議室▽テーマ　「広がる森林破壊」―丹沢山塊の酸性雨（霧）による被害と影響▽講師　神奈川大学工学部応用化学科・井川学助教授▽参加費　無料

なお、7月22日（日）には、丹沢の現地調査を企画しています。参加ご希望の方は協会事務局（横浜市神奈川区金港町5―36☎045・453・2411）までご連絡ください。

えびなの夏祭り

多彩な催し企画
ふるさとまつり
7月28日、29日

夏の祭典「えびなふるさとまつり」が、今年も七月二十八日（土）、二十九日（日）の両日、海老名市役所庁舎周辺で開催されます。

二十八日は、午後二時から九時まで、カラオケ大会やジャンケン大会、特警ウインスペクターショーのほか、スズムシ配布もあります。

二十九日は、午後一時から九時二十分まで、杉山兄弟シャボン玉ショーや地球戦隊ファイブマンショーのほか、平和都市宣言五周年記念で、森田公一とトップギャランコンサートなどが催されます。このほか、盆おどりやみこし、はやし、花火大会など多彩な内容で、みなさんのご来場をお待ちしています。

「青年の祭典」で綱引きに参加を
7月21日、22日

青年たちの自主的な企画、立案及び運営による「第六回海老名市青年の祭典」が、七月二十一日（土）、二十二日（日）の両日、海老名市中央公園で開催されます。

アマチュアバンドコンサートや市内の中学校及び高等学校によるバトン演技、ブラスバンド演奏などのほか、豪華賞品や参加賞が多数用意された綱引トーナメント大会を実施、また子供向けには、各種アトラクションやフォーミュラーカー（無料記念撮影付）の展示など、楽しさいっぱいの企画を用意しています。ぜひご来場ください。

▽日時　7月21日（土）午後1時～10時、7月22日（日）午前9時～午後9時
▽場所　海老名市中央公園

なお、綱引きトーナメントについては、一チーム8人で、男子16チーム、女子8チームの参加チームを募集しています。ふるってご参加ください（定数になり次第締め切ります）。

申し込み・問い合わせは、市教育委員会青年の祭典実行委員会事務局（内338）まで。

納め忘れはありませんか
国民年金の保険料

国民年金の保険料は、毎月納めることになっています。保険料を納め忘れていると、万一の事故や病気のときに障害基礎年金や遺族基礎年金を受けられないばかりか、将来、老齢基礎年金さえ受けられないこともあります。納め忘れがないかどうか、もう一度お調べください。

もし、納め忘れの保険料がありましたらすぐに納めましょう。また、便利な保険料の口座振替制度もご利用ください。

お問い合わせは保険年金課年金係（内435）へ。

県立青少年会館　7月
（31・9787）

☆少年少女サマースポーツ教室　ドッチボールなどいろいろなスポーツで楽しく遊びましょう
7月21日～8月2日（23・27・30日を除く）、午前9時～11時（全10回）、小学生4～6年生30人。申し込み制（電話か直接）。

ご協力ありがとう

◇社会福祉事業へ
▽一万五百七十三円＝国分寺台おおぞら子ども会
▽二百万円＝小町建設㈱（田野口準一代表取締役社長）
▽二万円＝匿名
◇市内設で募金へ
▽五万円＝国際ソロプチミスト海老名（門倉久美子会長）

情報コーナー

◉既存家屋を調査　市では毎年新築や増改築の家屋調査とは別に、既存家屋の調査を行っています。これは、実際の家屋の状況が市の課税台帳と合致しているかを調べるもので、今回の対象地区は東柏ケ谷5・6丁目、調査期間は7月1日から31日までの予定です。

なお、調査に伺う職員は固定資産評価補助員証を持っていますので、ご不審な点がありましたら提示を求めてください。◇問い合わせは資産税課（内363）へ。

◉ブロック塀などの倒壊危険度調査　市では地震災害対策事業の一つとして、ブロック塀などの倒壊危険度調査を実施します▽調査対象　有鹿小学校の通学路沿いのもの▽調査項目　高さ、長さなどの現状▽基礎、控壁、鉄筋の有無、亀裂、破損、傾きの有無など（結果は所有者に対して通知）▽期間　7月5日～8月31日。調査は市から委託された調査員が行います。場合によっては敷地内に立ち入ることもありますので、協力をお願いします。なお、調査員は身分証明書を所持していますので不審の際は、市消防本部防災課（☎31・0355）へ。

◉市内一円で道路測量　道路の現況をよく調べ、道路管理と市民のみなさんの利用に役立てるため、道路台帳の整備を実測で行っています。今月から市で委託した業者が測量作業を行い、沿道のみなさんの土地で立ち合いなどお願いすることがありますので、ご協力をお願いします。▽問い合わせ　建設管理課（内362）。

◉7月12日（木）にLPガス空きボンベを回収　市危険物安全推進協議会LP部会では、ガス事故予防のため各家庭で現在使用されていなかったり、空き地などに放置されている空きボンベを回収します。当日午前9時までに近くの回収集場所に出してください。50キロボンベなど大型で運び出しが困難な場合は、市消防本部に連絡すれば回収に伺います。

なお、7月12日以外の日にはごみ収集場所に空きボンベを出さないでください。問い合わせは　市消防本部防災課（☎31・0355　内236）。

◉危険物取扱者保安講習会　▽対象　免状を所有し危険物施設で作業に従事している危険物取扱者で受講義務のある人▽講習種別①給油取扱所、移動タンク貯蔵所で従事する危険物取扱者を対象②石油コンビナート等災害防止法に規定する特定事業所の危険物取扱施設で従事する危険物取扱者を対象③その他①②以外の危険物施設で従事する危険物取扱者を対象▽日時及び会場　●①の講習　7月17日（火）午後1時半～4時半（相模原労働センター）、7月19日（木）午後1時半～4時半（厚木労働センター）
●②の講習　7月17日……3面上段へつづく

ご声援お願いします

迅速、的確な動作などを競います

消防操法大会

海老名市消防団では、操法技術の向上と団員の士気高揚などを目的に、七月十五日（日）午前七時四十五分から柏ケ谷中学校校庭で消防操法大会を行います。

この大会は市内全消防団が集まり、迅速、的確な動作と規定時間などを審査して順位を決めるものです。市民のみなさんのご声援をお願いします。

◇

※すでに配布した観光カレンダーでは、「七月二十二日が繰法大会」となっていますが、十五日に変更になりました。

24時間、電話を通して健康をおとどけします。

▽朝9時～翌朝9時まで、同じ内容のテープが流れます▽月ごとに内容が変わります▽聞きたいテーマなどがありましたら

健康テレホンサービス
☎045・453・1133

	今月のテーマ	8月のテーマ
月	リンパ線がはれたら	頸肩腕症候群
火	大腸ポリープ	VDT障害
水	指しゃぶりと歯	うがい薬のいろいろ
木	うおの目	化粧品によるかぶれ
金	子宮内膜症	婦人の尿失禁
土・日	頭がくらくらしたら	過労死って何だろう

市長随想

海老名市の将来像であり、市政運営の指針である第三次総合計画の基本構想を、六月議会で議決いただきました。

海老名市はまだまだ、未完成です。一日も早く、完成へとまちづくりを進めなければなりません。議会審議の中でいろいろな角度からたくさんのご意見、ご提案をいただきました。また策定にあたってのアンケート調査や市民集会など広報を通してお知らせいたしましたが、議会や市民の皆さんのご意見は、私たちに大変参考になり、また勉強にもなりました。

基本構想及び基本計画から具体化するための実施計画へと、行政を進める職員が、六月十五日（日）に海老名運動公園屋内プールで、市総合体育大会「水泳」が行われますので、当日の一般開放は午後六時から八時半だけとなります。午前九時半から午後六時までは利用できませんのでご注意ください。問い合わせは屋内プール（☎33・1599）か体育課（内576）へ。

交流と連帯の〝街〟めざして

都市は人が住むから都市であり、人が作ると言われており、私たちの生活の場でもあります。

三段飛びの、ホップ・ステップ・ジャンプのように第三次総合計画が素晴しいジャンプの計画となるよう皆さんも関心を持っていただきたいと思います。

海老名市長　左藤　究

7月15日（日）
ご注意ください
プール利用時間

七月十五日（日）に海老名運動公園屋内プールで、市総合体育大会「水泳」が行われますので、当日の一般開放は午後六時から八時半だけとなります。午前九時半から午後六時までは利用できませんのでご注意ください。問い合わせは屋内プール（☎33・1599）か体育課（内576）へ。

福島　宗一氏

元海老名市行政嘱託員で市政功労者の福島宗一（ふくしま・そういち）氏が、六月八日午後十時二十五分、海老名総合病院で胃がんのため死去されました。六十五歳。

福島氏は昭和五十年四月から昭和六十一年三月までの十一期、行政嘱託員を務められました。ごめい福をお祈り申し上げます。

みんなの伝言板

このコーナーに掲載を希望される方は、原稿を作成して……
広報広聴課
広報広聴係（内217）へ

◉講話会「痴呆老人の心と その接し方」　白沢公男（精神科白沢医院院長）先生とのお話し合いで認識を深めましょう▽日時　7月19日（木）午前10時～正午▽会場　厚木消費生活センター（本厚木駅前有隣堂4階）▽申し込み先　高齢化社会を考える会、田中（☎32・7032）

◉サロンDEコーラス　イエロー・フラワーズ第一回コンサート　ハーモニーにお茶とケーキをプラスして音楽を楽しむ集い▽日時　7月17日（火）午後2時～4時▽場所　横浜市港が見える丘公園、イギリス館▽費用　お茶券300円▽申し込み　熊谷（☎31・8824）内山（☎31・5322）▽練習日　第1・3・4土曜日　午前10時～正午▽場所　大谷児童館▽会費　千円

◉学童保育風のチラブ夏期指導員アルバイト募集　高卒以上、子供の好きな方、プール遊びを一緒にしてくれる方、求めています▽勤務時間①午前8時～午後6時②午後1時～4時（①②交替勤務可）▽募集人員（①②共各1人）▽勤務期間　7月21日～8月31日（日曜休）▽時給　600円▽連絡先　風の子クラブ（中新田7・38―1☎32・7923）

夜間は宮下（☎31・0925）

◉趣味の教室「日本画」OB会展　市主催の高齢者趣味の教室で学んだ日本画展にぜひ、ご来場を　▽日時・場所　7月17日（火）～22日（日）午前10時～午後7時（22日は午後6時まで）▽ニチイ海老名店3階文化ホール▽問い合わせ　大貫明（☎31・4949）

◉中国語会話学習会　中国人の先生が指導しますので、話せる、使える中国語が自然に身につきます▽日時　毎週木曜日、午後7時15分から（初級）、毎週日曜午後7時から（入門）▽場所　東柏ケ谷3丁目自治会館▽連絡先　斉藤（☎52・7171―11午後7時以降）

◉講演会「五年目を迎えた均等法。課題は何か」▽日時　7月11日（水）午後1時半～3時半▽会場　相模原労働センター▽講師　浅倉むつ子（東京都立大学助教授）▽定員　40人申込み　相模原労働センター（☎0427・57・2081）へ。

◉小中学生の血液型判定サービス　▽期間7月26日（木）～8月31日（金）▽対象　小中学生で父兄同伴の児童（で父兄の方々には献血のご協力をお願いします）▽時間　午前9時～正午、午後1時～4時半（月・木曜日）、午前9時～11時半（土曜日）▽場所　湘南赤十字血液センター（厚木市愛甲―837☎0462・28・9800～3）。

◉身体障害者巡回更生相談　手足や目の不自由な方を対象に、身体障害者手帳の交付や補装具要否診断などについて医師、ケースワーカーが指導・助言を行います。▽期間・場所　7月13日（金）が整形外科相談、7月20日（金）が眼科相談　いずれも午前10時～正午、市総合福祉会館で。▽申し込みは福祉課（内61）。

◉秦野高等職業技術校生募集　▽募集コース・定員①機械トレース（20人）②計装施工（20人）▽期間　10月1日から6カ月▽応募資格　義務教育修了以上の学力のある人▽募集期間　7月3日（火）～9月3日（月）▽選考日時　9月10日▽申し込み　秦野高等職業技術校（秦野市曽屋1―210☎0463・81・0870）または公共職業安定所へ。

◉講演会「子育ての悩み」▽日時　7月19日（木）午前10時～12時▽場所　市総合福祉会館▽講師　ルーム・ルーム▽問い合わせ　市社会福祉協議会（☎31・5111）へ。

◉ボランティア養成講座「手話」▽日時　7月19日（木）午後1時～3時▽場所　市総合福祉会館▽講師　ボランティア手話サークル▽問い合わせ　市社会福祉協議会（☎31・5111）へ。

◉ボランティア養成講座「点訳」▽日時　7月20日（金）午後1時～3時▽場所　市総合福祉会館▽講師　ボランティア点訳サークル▽問い合わせ　市社会福祉協議会（☎31・5111）へ。

夏の思い出

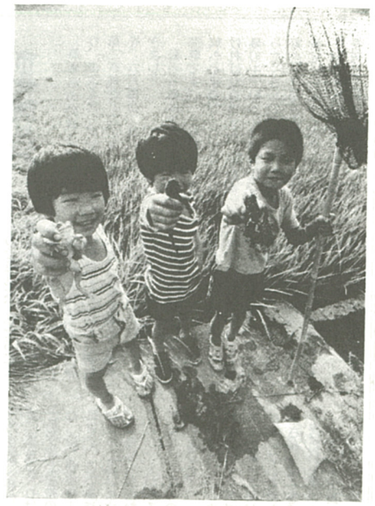

*子供は遊びが仕事。ザリガニ捕りも仕事のうち

子供たちにとって待望の夏休みが、もうすぐ始まります。市では、子供たちが心身ともに充実した夏休みを過ごせるように、各種の催しものを計画しています。これらの催しに参加して、楽しい夏の思い出づくり。をしてみませんか。

夏休みの物語

親子料理教室

親と子でイタリア料理に挑戦してみませんか。

▽日時　七月二十五日（水）午前十時～午後一時　▽場所　中央公民館　▽費用　無料　▽対象　小学生以上親子十五組　▽内容　ピザ、ミネストローネ他　▽講師　東京電力職員　▽申し込み　七月十八日（水）までに、往復はがきに住所、氏名、電話番号、学校名、学年を記入し、市中央公民館（上郷四七六―二）へ。定員を超えた場合抽選、結果は返信はがきで連絡します。

親子で作った料理の味はまた格別

夏のおはなし会

夏休みのひととき、昔話の世界でつういてみませんか。

▽日時　七月二十八日（土）午前十時～正午　▽場所　市中央公民館　▽費用　千円　▽対象　市内小学校五、六年生　▽定員　二十人　▽講師　海老名中学校教諭白銀一則氏　▽申し込み　七月十八日（水）までに、往復はがきに住所、氏名、電話番号、学年を記入し、市中央公民館（上郷四七六―二）へ。定員を超えた場合抽選、結果は返信はがきで連絡します。

子ども電気教室

手づくりの電池をつくってみませんか。

▽日時　七月三十日（月）午前十時～正午　▽場所　市中央公民館　▽費用　無料　▽対象　市内小学校三、四年生　▽定員　二十人　▽講師　東京電力職員　▽申し込み　七月十八日（水）までに、往復はがきに住所、氏名、電話番号、学校名、学年を記入し、市中央公民館（上郷四七六―二）へ。定員を超えた場合抽選、結果は返信はがきで連絡します。

親と子の工作教室

①有馬小コース　▽日時　七月二十六日、二十七日、三十日、三十一日午前十時～正午（二十七日は午後三時まで）　▽場所　有馬小学校　▽内容　創作テープカッター　▽対象　市内小学校四年～六年生の親子二十組四十人　▽講師　有馬小学校教諭曽我充子・井草すみ子氏　▽申し込み　七月十六日（月）までに電話で社会教育課（内682）へ。定員を超えた場合抽選。

②大谷小コース　▽日時　七月三十日、八月一日、二日、三日午前十時～正午（八月三日は午後三時まで）　▽場所　大谷小学校　▽内容　マガジンラック　▽対象　市内小学校四年～六年生の親子二十組四十人　▽講師　大谷小学校教諭竹内浩・牛村八重子氏　▽申し込み　七月十六日（月）までに電話で社会教育課（内682）へ。定員を超えた場合抽選。

子ども工作教室

電子ビックリ箱をつくってみませんか。

▽日時　七月二十八日（土）午前十時～正午　▽場所　市中央公民館　▽費用　千円　▽対象　市内小学校五、六年生　▽定員　三十人　▽講師　海老名中学校教諭白銀一則氏　▽申し込み　七月十八日（水）までに、往復はがきに住所、氏名、電話番号、学年を記入し、市中央公民館（上郷四七六―二）へ。定員を超えた場合抽選、結果は返信はがきで連絡します。

映画いっぱい見よう！

小犬や小猫が大活躍

第34回子供名画劇場

小犬が飼いたい、でも飼えない。そんな少年の心のかっとうと勇気ある行動を描いたくく大事件」ほか一本を上映します。児童劇「ぼくと小犬のわんぱ

日時	会場	定員
7月25日(水) 19：00～20：10	中新田コミュニティセンター	150人
7月26日(木) 10：00～11：10	市総合福祉会館	150人
7月26日(木) 19：00～20：10	大谷コミュニティセンター	150人
7月27日(金) 10：30～11：40	県立青少年会館	100人
7月27日(金) 19：00～20：10	柏ヶ谷コミュニティセンター	150人

日時・会場・定員は上表のとおり。

申し込みは、電話か直接市中央公民館（☎32・3231）か県立青少年会館（☎31・9787）へ。先着順。入場無料。

なお、午後七時から上映の中新田、大谷、柏ケ谷の各コミュニティセンターには保護者の同伴が必要です。

市図書館で映画会

ミッキーマウスも登場

ミッキーマウスやドナルドダックのアニメーションや児童劇映画などが盛りだくさん。日時・内容は下表のとおり。

会場は市図書館視聴覚室。定員は各回100人先着順。申し込みは7月26日（金）から電話または直接同館（☎31・5152）へ。

日時	時間	プログラム
7月28日(土)	①10:00～10:50 ②13:30～14:20	(幼児向け) ミッキーマウスのお化け退治 とべないホタル こぎつねコンとこだぬきポン
8月1日(水)	①10:00～11:10 ②14:00～15:10	(小学生向け) 吉四六どん しあわせ色の小さなステージ
8月2日(木)	①10:00～10:50 ②13:30～14:20	(幼児向け) 花いっぱいになあれ 豆象武勇伝 ドナルドダックと魔法使い ミッキーマウスと魔法の帽子
8月3日(金)	①10:00～11:10 ②14:00～15:10	(小学生向け) 夏だ昆虫大集合 ありがとうハーナ

住まろう

海老名の坂㊾

市史を訪ねて　脇の坂

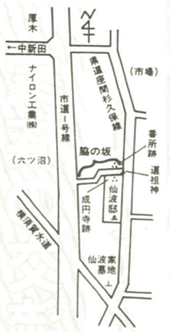

市道一号線が厚木ナイロン脇で、大谷と中新田を結ぶ道路と交わる十字路から南方へ約百八十㍍、民家と自動車修理工場との間を上の県道杉久保座間線へと抜ける坂道を「脇の坂」という。

かつては、こく小範囲の人だけが利用する陰気な坂という印象が強かったがこはアスファルト舗装となり、切通しの辺りは一方が間知ブロック積みの擁壁、他方はマンション建設予定地に整地されて明るい坂に一変し、頂部右角の双体道祖神も時代の流れを感じ取っているようである。

全長七十㍍余の短い坂で、道幅が入口で約二・三㍍、出口で約三・五㍍と狭く、中腹は側溝を含め四・四㍍余と少しふくらんでいて、なぜか幅員が一貫していない。

さて、坂地名の由来であるが、脇には「かたわら」「そば」の意味があるので、坂のそばに何かその目標があったはずである。坂を上り切ろうとする右手南側に昔、常円寺という寺があり、左手北側に伝承によると番所があったという。それは江戸時代、警備の見張り人の詰所で、そこに居を構えた吉川家の家臣とその付近の地名を「番場」と呼んでいたので、あながち根拠のないことではなさそうである。

この二つのうち、「そば」に対応する建物は恐らく常円寺の方であろう。つまり、常円寺の脇の坂という意と思われる。

もしそうであるなら、その起源の時期は新編相模国風土記稿に「常円寺、古義真言宗河原口総持院末、宝生山地蔵院と号す。開山栄澄天正五年（一五七七年）卒。本尊地蔵」とあるから、戦国の世に名付けられた坂ということになる。

この寺は幕末のころまで栄えていたというが、現在その跡地一帯は仙波家の屋敷となっている。同家の近世の祖は謙蔵といって常円寺最後の住職で、寺子屋の師匠を兼ねていた。台石に筆子中と刻まれたこの方の墓塔の裏面に

「鳥山藩、仙波謙蔵藤原信正墓、文化十四（一八一七年）丁丑九月廿五日相州厚木町二而誕生、慶応四（一八六八年）戊辰九月十有五日大谷邑二而逝去、父八大久保佐渡守家来貞八一明、母八相州高座郡谷泉村高柳安工門娘、明治二十年五月十日死」

と彫ってある。

仙波詮賢氏の彫徳碑

この人の跡は詮賢、乗正、豊栄と続くが、いずれも神職に就かれると同時に教育家として多大の功績を残しておられる。

筆者は詮賢先生に父子とも薫陶を受けた。大正七年三月、先生の彫徳碑が邸内に建立された除幕式に小学生として参列したがその盛典の模様は鮮烈に脳裏に焼き付いている。

以上のように仙波家は幕末以後およそ百三、四十年間親子四代にわたり世の師表に立たれた教育一家なのである。（池田　武治）

夏の夜空を見よう

プラネタリウム教室

市図書館にある教育センターのプラネタリウムで、あなたも『夏の夜空』を見ませんか。

①第一部「宇宙の話」七月二十日～七月三十一日②第二部「海老名の夜空と変化する北極星」八月十三日～八月三十一日（①②とも土曜日の午後と日曜日は除く。七月二十八日、八月二十五日は休み）教育センタープラネタリウム室で。投影時間は一回目が午前十時～十一時、二回目が午後一時半～二時半、三回目が午後二時半～三時半、各回とも八十五人先着順。入場無料。見学希望者は当日、投影時間より早めに教育センター四階ロビーへ。問い合わせは同センター（☎33・7771）。

宇宙の神秘を実感

親子水泳教室

子供は泳ぎ方を覚えることで、自分に自信を持つようになります。今年の夏はお子さんと一緒に水泳を習って親子の交流と自信を深めてみませんか。

▽日時・場所　①中新田小学校プール　七月二十五日～七月二十九日②上星小学校プール　八月一日～八月五日、①②とも午前九時半～午前十一時半　▽対象・定員　①②とも内在住小学一年～三年生の親子二十五組五十人　▽申し込み　七月二十日（金）までに電話か直接市体育課（内676）へ。先着順。

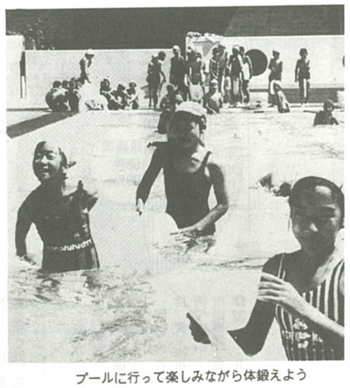

プールに行って楽しみながら体験しよう

プールに期待

夏休み期間中、市内小中学校のプールを開放します。ぜひ、ご利用を。

▽開放日・時間　開放日は別表のとおり。時間は午前九時～正午と午後一時～四時。

▽入場資格　市内在住、在勤者。高齢者と就学前の幼児は、付き添いが必要です。小中学生は、教育委員会で発行した「入場証」（各学校で配布）を持参のこと。

▽その他　天候その他の理由で中止することがあります。人員は各プールとも二百人。定員を超えた場合は入場制限（午前中の入場者の午後の入場制限など）をする場合があります。貴重品の持ち込みはご遠慮ください。紛失の責任は一切負いません。なお、水泳教室期間中は、一般開放は中止します。

▽問い合わせ　市教育委員会体育課（内676）へ。

学校プール一般開放日程

○＝一般開放　教＝水泳教室　毎週月曜日は休み

学校名＼日程	7 21 土	22 日	24 火	26 木	27 金	28 土	29 日	31 火	8 1 水	2 木	3 金	4 土	5 日	7 火	8 水	9 木	10 金	11 土	12 日	14 火	15 水	16 木	17 金	18 土	19 日	21 火	22 水	23 木	24 金	25 土
海老名中学校	○	○	○	○	○	○	○	○	○	○	○	○	○	○	○	○	○	○	○											
有馬中学校	○	○	○	○	○	○	○	○	○	○	○	○	○	○	○	○	○	○	○											
中新田小学校	○	○	○	教	教	教	教	教	○	○	○	○	○	○	○	○	○	○	○	○	○	○	○	○						
今泉小学校	○	○	○	○	○	○	○	○	○	○	○	○	○	○	○	○	○	○	○											
柏ヶ谷小学校	○	○	○	○	○	○	○	○	○	○	○	○	○	○	○	○	○	○	○											
上星小学校	○	○	○	○	○	○	○	○	教	教	教	教	教	○	○	○	○	○	○	○	○	○	○	○						
杉久保小学校	○	○	○	○	○	○	○	○	○	○	○	○	○	○	○	○	○	○	○											
門沢橋小学校	○	○	○	○	○	○	○	○	○	○	○	○	○	○	○	○	○	○	○											
東柏ヶ谷小学校	○	○	○	○	○	○	○	○	○	○	○	○	○	○	○	○	○	○	○											
海老名小学校										○	○	○	○	○	○	○	○	○	○	○	○	○	○	○	○	○	○	○	○	○
有馬小学校										○	○	○	○	○	○	○	○	○	○	○	○	○	○	○	○	○	○	○		
杉本小学校																○	○	○	○	○	○	○	○	○	○	○	○	○	○	○
大谷小学校					○	○	○	○	○	○	○	○	○	○	○	○	○	○	○	○	○	○	○	○	○	○	○	○		
社家小学校											○	○	○	○	○	○	○	○	○	○	○	○	○	○	○	○	○	○	○	○
有鹿小学校											○	○	○	○	○	○	○	○	○	○	○	○	○	○	○	○	○	○	○	○
海西中学校											○	○	○	○	○	○	○	○	○	○	○	○	○	○	○	○	○	○	○	○
今泉中学校											○	○	○	○	○	○	○	○	○	○	○	○	○	○	○	○	○	○	○	○
柏ヶ谷中学校											○	○	○	○	○	○	○	○	○	○	○	○	○	○	○	○	○	○	○	○

※大谷中学校は外装工事のため開放しない

家族の交流大切に

7月は「青少年を非行からまもる全国強調月間」

子供たちの言動の背景を見極めることが大切
（本文と写真は関係ありません）

七月は「青少年を非行からまもる全国強調月間」です。七月下旬から始まる夏休みで、子供たちの生活のリズムも変わり、開放感も加わって青少年の非行化が問題になってきます。ここでは、非行を防ぐ家庭の役割と青少年相談所の活動について紹介します。

非行防止は家庭から

私たちの生活は、物質面では豊かになってきた反面、家族が一緒にいる時間が減ってきているなど、精神面での貧困さが特に目立ってきています。こうしたことが、進学・就職など将来への期待や不安に揺れ動いている青少年たちに、さまざまな影響を与えています。

家庭は、家族のふれ合いの場であり、他人を思いやる心をはぐくみ、自立心を培う場でもあります。まず、家庭の中でのスキンシップを大切にして、過保護・放任をやめて保護と自立のバランスを保つこと、改めて子供との心の接点を見つめ直すことが必要で、そうした中から互いに信じ、任せることができる真の"親子関係"が生まれるのではないでしょうか。

"大人への歩み"に援助の手を

今までは何でも親に話したり頼っていたのに、子供が小学校高学年から中学生になると、「自分の殻に閉じ込もって親と話さなくなった」「親に対し反抗的なおそれがあります。

この現象は、子供が親と違う自分の考えをもち始めて、自分の力でやっていきたいという気持ちが強まったためで、いわば自立心の現れなのです。

しかし、この"大人への歩み"は決して順調ではありません。子供たちは子供なりの悩みをもちながら行動しており、ときには喫煙や怠学などの問題行動をおこすこともあります。

これは、体と心の発達が大変アンバランスで、発達にも個人差があることからきています。そこを十分に理解しておかなくてはなりません。

私たちは親として、また大人として子供を厳しくしつけなければならない場合もありますが、反面、子供の自主性を尊重しなければならない場合もあります。子供の健やかな成長のためにも過度の干渉・放任は避け、子供の言動の背景にあるものをじっかり見極めて、援助の手をさしのべることが大切です。

心配ごとは早めに相談

市では、青少年の健全育成を推進するため、昭和五十四年に青少年相談所を図書館に併設し、相談や街頭補導、啓発活動を行ってきました。

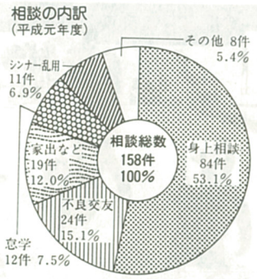

相談には、来所相談と電話相談がありますが、平成元年度の相談内容では、グラフに示すとおり身上相談が最も多く、十四歳から十七歳の子を持つ親からの相談が目立っています。過去の例ですと、非行、登校拒否などの問題行動の場合、早めに相談を受けたときのほうが後々の経過が良いようです。

街頭補導では、青少年補導員が繁華街、公園、駅、神社などを巡回し、不良行為を行っている青少年に声をかけ、指導や補導を行っています。

青少年相談の受付時間は午前九時から午後四時三十分（土曜日は正午）までで、日曜、祝日、第二、第四土曜日を除く毎日受け付けています。

心配ごとがありましたら、ぜひお早めに相談ください。

問い合わせは、青少年相談所（上蔵田4―4、市図書館3階、☎32・1011）まで。

6月の価格情報

（単位：円）

品目	単位	大型店 平均価格	大型店 最多価格	中小店 平均価格	中小店 最多価格
しょう油	パック1L	251（14）	268	260（4）	258
みそ	袋入1kg	313（▲38）	358	311（―）	348
砂糖	白1kg	238（▲16）	238	243（1）	250
マーガリン	パック225g	208（20）	188	181（2）	188
サラダ油	ボリ700g	324（13）	―	321（▲10）	318
マヨネーズ	ボリ500g	292（17）	313	291（7）	298
小麦粉	薄力粉1kg	184（▲14）	181	199（3）	―
牛乳	パック1L	200（▲6）	188	201（1）	188
鶏卵	M10個入	177（12）	178	181（16）	180
豚肉	もも肉100g	152（11）	―	146（2）	―
無リン合成洗剤	箱入1.5kg	763（▲3）	830	760（11）	830
粉石鹸	袋入3kg	864（▲61）	910	802（79）	600
灯油	配達18L	―（―）	―	832（152）	830

＊ 価格は、海老名市消費生活モニター30名の協力を得て、月初めに調査した通常平均価格です。（ ）内は前年同月比で▲印は、安。

海老名タイムトンネル　写真が語る郷土の歴史

30年で"別世界"に

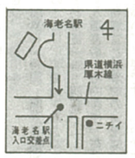

海老名駅入口付近

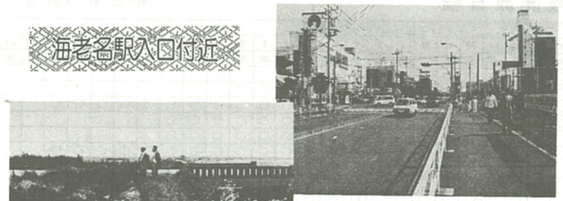
現在の海老名駅入口交差点。幹線用水路の上は自転車置場になっている

のどかな田園風景が広がっていた昭和35年ごろ

この写真は、昭和三十五年ごろに私が撮影した、現在の「海老名駅入口」の交差点付近です。右奥に見える橋は、幹線用水路にかかる国道二四六号線（現在の県道横浜厚木線）の橋です。当時は、辺り一面に水田が広がっていました。

昭和二十年代前半、中学生だった私は、学校の帰りに友達と用水路で遊んだりしたものです。また、橋の南東側には学校田があり、はだしで田に入って稲を作ったことも懐かしい思い出です。

写真を撮った時からわずか三十年で、現在のように変わるとは、思いもよらなかったですね。

（大谷の赤井光夫さんからお話を伺いました）

このコーナーでは、市内に残る古い写真を紹介します。風景や風俗、人物などを撮った古い写真をお持ちの方は、市史編さん室（内291）へご連絡を。

公民館だより

中央農高で「自然派実用講座」

ペット、家畜に針療法

ワンちゃんも針をうたれて気持ちよさそうな表情に

市中央公民館では、五月二十六日、県立中央農業高校を会場に「自然派実用講座」を開催し、ペットや家畜の針療法を行いました。

同校では三年前から畜産科の授業に漢方治療を取り入れており、選択科目の中で、中国針治療を学んでいます。

講師は同校教諭で獣医師でもある石野孝先生。先生は針医師で中国に渡り、経験を積まれました。

先生の話では、「東洋医学は西洋医学に比べて科学的根拠に乏しく、迷信視されがちですが、三万四千年の歴史があるといわれています。副作用もなく、西洋医学で治りにくい万病に対しても効果があります」

ということでした。

今回の講義では、犬、豚、牛の順に針治療が施されました。初めのうちはいやがっていた動物たちも針を数カ所刺されるとおとなしくなり、電気を通されるときも気持ち良さそうな表情に変わりました。受講者も話にはその効果を聞いていましたが、半信半疑であったのか、みなさん驚きの表情を浮かべていました。

これまで同校では、この針治療により、歩けなかった豚を回復させたり、不妊症の牛を治したり、カゼや腸炎にも効果をもたらしているそうです。

先生は最後に、

「現在の畜産経営はホルモン剤や抗生物質を多投する傾向にあります。無農薬、無添加の食品が求められる時代の中で、畜産もクリーンなものが求められているのでは、針治療を通して、食品の安全性をみなさんに知ってもらいたい」

と話していました。

今回の講座では豚や牛が暴れだすアクシデントもありましたが、実験動物同好会や養豚部の生徒さんの協力で、めったに見られない家畜などの針治療の様子を見ることができました。なお、自然派実用講座は今月の十四日まで続きます。

今月のプロフィール

1日に10キロ釣ったことも

1カ月に20回は川に…
アユ釣り歴54年の名人
大澤　貞さん

六月のアユ解禁以来、相模川は連日腕自慢の釣り人でにぎわっているが、アユの穴場や魚道（魚が通る道筋）を熟知し、川の深さや天候の変化でオモリの重さを調整できてこそ「名人」といえる。

相模川の近くで生まれ、半世紀以上釣りを続けてきた大澤貞さん（門沢橋、71歳）は、そんなアユ釣り名人の一人だ。

大澤さんが初めて釣りざおを握ったのは昭和十年、十七歳のとき。当時、相模川で昼間から釣りをしていると「いい若い者が…」と白い目で見られたので、大好きな釣りは農作業ができない雨の日に限られていた。雨が降ると弁当と手製の延べざおを手に相模川へ行き、砂利運搬の帆船を眺めながら一日で十キロのアユを釣ったことも…。

「昔から、『アユ釣りは一服（休憩）が多いほど釣れる』と言われ、ときどき川から上がって水の流れを落ちつかせると、アユのほうから集まってくるんです」

しかし、現実は寸暇を惜しんで川に入りびたり、他の人より前で釣ろうと深みに進んで、せっかくの魚道をふさいでしまう釣り人が多い、と。

今は地元老人クラブのゲートボール部長をしていたため、釣りに行く回数は減ったがそれでも一カ月に二十回は下らない。釣り上げたアユは毎年、親せきや知人、ゲートボール仲間などに配って喜ばれている。

去年、大澤さんの腕前を伝え聞いた年配の人が、退職後の趣味に釣りを習いたいと訪ねてきた。大澤さんは五十四年間に培った釣りのノウハウを伝授、そのせいか初心者とは思えない釣果を上げ、すっかり病み付きになったという。

アユは天プラにして食べるのが好き、という大澤さん、アユに油がのった一番おいしくなる七、八月を前に、今日も釣り用具の準備に余念がない。相模川第二漁業協同組合海老名支部総代。七人家族。

プレイ・ガイド

松竹名作劇場「花いくさ」

―― 向田邦子原作「阿修羅のごとく」より ――

ＮＨＫでドラマ化放映され、絶賛をあびた向田邦子の代表傑作が、いよいよ完全舞台化されます。

▷出演　有馬稲子、小坂一也、波乃久里子、土屋嘉男ほか

▷日時　9月24日（月・振替休日）午後2時開演▷会場　市文化会館（☎32・3231）▷入場料　A席3500円、B席3200円、全席指定▷前売開始　7月8日（日）午前9時から、電話予約は午後1時から▷主催　海老名市・市文化会館事業協会

有馬稲子

子供ぬいぐるみ劇場を開催

市中央公民館では、夏休みのひとときを親子で楽しんでもらおうと、ぬいぐるみ劇場を開催します。

▽とき　八月二日（木）午前十時～十一時半と午後一時半～三時▽ところ　市総合福祉会館▽内容　ぬいぐるみ劇「世界一りこうなねこ」▽対象　市内在住の親子、各回とも百組▽申し込み　七月十八日（水）までに往復はがきに住所・氏名・電話番号・お子さんの学校名・学年または幼稚園名、お子さんの人数、希望時間を記入し、市中央公民館（上郷四七六―二）へ。定員を超えた場合は抽選、結果は返信はがきで連絡します▽問い合わせ　同館（☎32・3231）。

ホールを閉館

市文化会館ホールは、八月一日から九月十五日まで客席取替工事のため、利用できません（練習室などは利用できます）。なおホールなどの貸し出し業務とチケットの販売は行います。

巡回おはなし会

図書館では、図書館から遠い地域のお友だちにおはなしの世界の楽しさを知ってもらうために、巡回おはなし会を開いています。お母さんも誘ってご参加を。

▽とき　7月17日（火）午後3時20分～3時50分▽ところ　社家児童館▽対象　4歳以上―小学生▽内容　おはなし、絵本、紙芝居▽参加方法　直接会場へ。

夏休み期間中の自動車文庫

夏休み期間中（7月24日～8月30日）は、次の地域の巡回時間が変わりますので、ご注意ください。◎柏ケ谷コミュニティセンター、柏ケ谷第2児童公園、県蚕業センター、国分寺台第4児童公園、さくらい幼稚園南側空き地、下今泉テニスコート、杉久保富谷児童公園、望地道上公園―午後3時～4時が午前10時半～11時半に。

巡回場所	7月	8月	時間
今里八幡宮	27(金)	10・24(金)	午後3・30～4・00
海老名市農協南支所	27(金)	10・24(金)	午後2・40～3・10
大谷真館広場	／	2・16・30(木)	午後3・20～4・00
柏ケ谷コミュニティセンター	／	2・16・30(木)	午前10・30～11・30
柏ケ谷第2児童公園	24(火)	〃	〃
門沢橋児童館	24(火)	7・21(火)	午後3・00～4・00
神奈川県蚕業センター	27(金)	10・24(金)	午前10・30～11・30
上今泉第2児童公園	26(木)	9・23(木)	午後3・00～4・00
国分寺台第4児童公園	／	14・28(火)	午前10・30～11・30
さくらい幼稚園南側空き地	／	1・15・29(水)	〃
下今泉テニスコート	25(水)	8・22(水)	〃
社家児童館	／	14・28(火)	午後2・30～3・10
杉久保第2児童公園	25(水)	8・22(水)	〃
杉久保富谷児童公園	／	3・17(金)	午前10・30～11・30
中野公民館	／	14・28(火)	午後3・30～4・00
浜田歴史公園	／	2・16・30(木)	午後2・30～3・00
真珠ケ谷団子貝遺跡資館	／	1・15・29(水)	午後3・00～4・00
本郷児童館	25(水)	8・22(水)	午後3・30～4・00
望地道上公園	26(木)	9・23(木)	午前10・50～11・30

フォトピックス

〝涼しさ〟を満喫

市図書館にアユを展示

六月十三日、涼しげに泳ぐアユが市図書館玄関ホールに展示され、人気を呼んでいる。

このアユは、相模川第二漁業協同組合海老名支部長の岡部好直さん（河原口、59歳）が、夏休み中の子供たちに見てもらおうと九年前から提供しているもので、八月末まで展示される予定。うっとおしい梅雨の時期、アユを見てぜひ気分転換を。

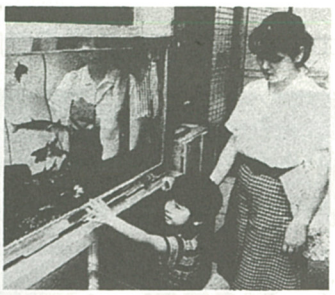

涼しげなアユは図書館の人気者

日よけイチゴ出現

まちかど公園に新名所

珍しい「いちごパラソル（イチゴ型をした日よけ）」が、六月十五日、海老名駅から三百㍍南にある国分関免交差点脇の「まちかど公園」内に設置され、除幕式が行われた。

このパラソル（ガラス繊維入り強化プラスチック製、直径3・5㍍、高さ4・2㍍）は、屋根部分が緑色のヘタがついたイチゴの形をしていて、支柱には丸テーブル、テーブル周囲にはスツール（腰掛け）が設置されている。

除幕式では、識訪助役、工事関係者らの立ち会いでかぶせてあったシートが取り除かれると、突然の〝巨大な日よけイチゴ〟の出現に、足を止め驚く歩行者の姿も…。

イチゴのパラソルが設置されたまちかど公園

医師会が初参加

東柏ケ谷の防災訓練に

六月十日、東柏ケ谷小学校で行われた自主防災訓練に、海老名医師会（高橋哲也会長　会員57人）が初参加、二人の医師が会場に集まった東柏ケ谷五、六丁目自治会会員四十五人に、やけどの手当てや心臓マッサージなどを指導し、「さすがにわかりやすい説明」と好評だった。

同医師会は、今後も同様の訓練に積極的に参加する予定。

医師の話を聞き入る参加者

甘くておいしい

中心荘に新鮮トマト

新鮮なトマトを食べて、いつまでも健やかに――と、六月十三日、海老名市園芸協会トマト部会（清水澄雄部会長、会員31人）が、上今泉四丁目の老人ホーム中心荘（浦野正永施設長、入所者186人）に、トマトをプレゼントした。

このプレゼントは二十年以上前から行われており、当日は清水部会長ら二人が、早朝温室で収穫した四㌔入りのトマト二十箱（1箱35個入）を、中心荘の浦野正男事業部長に手渡した。

このトマトは「桃太郎」という品種で、甘みがあり日持ちが良いのが特徴。トマトを受け取った浦野事業部長は、

「『新鮮でおいしい』と、毎回お年寄りには好評です。さっそくサラダなどにして、みなさんに食べていただきます」

と話していた。

トマト700個をプレゼント

みなさんの声

投稿はお気軽に広報広聴課へ

バザー用品送って

この欄で知った「あかつき村」のお手伝いを少しだけしています。この村には、ベトナム難民の方がボランティア・教会関係の人たちと一緒に住んでいます。この村の運営費は、主に村で開くバザーなどで得ています。

そこでお願いですが、難民の方たちのために、みなさんの家庭に使いきれなくなった砂糖、調味料、タオル、石けんなどがありましたら、バザー用に村まで送っていただけませんでしょうか。

〈送り先〉〒三七九―二一　群馬県前橋市西大室町四四八―三「あかつきの村」宛て

上今泉　勝田　暎子

海老名むかしばなし

第235話　「墨絵の龍」の天井画

上郷・河原口地区の鎮守有鹿神社は、遠く平安の昔に編さんされた延喜式の神名帳にその名を留める相模十三座に列する式内社という古社である。

この神社の拝殿の天井に、むら雲に隠見する龍が墨で描かれてある。龍は古代中国人が想像した変幻自在の霊獣である。この墨絵の龍もご多聞にもれないが、頭に角を立て長いひげを左右に振り、鱗のある太い胴から鋭い爪を持つ足を出し、眼光げいけいと物を見据えるその形相は迫力満点である。まことに秀でた美術作品との思いがする。

右隅に「藤原隆秀（たかひで）図」という署名と落款（らくかん）がある。作者隆秀は「如水」「舟霞斎」とも号し、文化元年（一八〇四年）伊勢原の坪之内（現在の笠窪）に生まれた人で、幼名を金吾といった。

七歳で父を、九歳で母を失い逆境のなかに兄亀太郎に養育された。両親に先立たれた幼い兄弟たちの家計は苦しかったとみえ、家業は水車であったので金吾は子供ながらもその小屋の番などをよくした。このころすでに画家となる芽生えがあったらしく、棟でうっすらと白くなった床に指先で画を描くことを唯一の楽しみにしていたという。

十四、五歳のころ、兄の許しを得て江戸に出て土佐派の画風を学び、兼ねて漢学も修めた。こうして江戸に居ること八年、一度帰郷したが在郷十年余りで天保八年（一八三七年）、再び画技を磨くため京に上った。京にあっては人物画と仏画の研究に専念した。のち更に諸国を遍歴、故郷に帰ってきたのは天保十五年の春、四十一歳のときであった。

地頭小幡又十郎は大成した金吾の帰郷を大いに喜び同年八月、苗字帯刀を許した。このとき名を「近藤如水藤原隆秀」と改めた。文久二年（一八六二年）八月、五十九歳で亡くなったが、風雅にもその墓の左側面には筆立に筆二本、それに硯が彫りつけられている。

天井画は地域のある夫人の実家から寄贈されたとの伝えもあるが、その描かれた時期は判然としない。

有鹿神社の別当寺だった総持院の寺宝に、釈迦十六善神図があるが、それに「天保十五孟伊勢原坪の内近藤妙心」とある。時代、住所、姓、仏画のことなど一致する要素が多いので、妙心と如水は同一人物ではあるまいか。もしそうならば、描かれた時期は天保十五年ということになりそうである。

さもなくば万延元年（一八六〇年）に、厚木市川入の佐野という旧家や同市金田の妙純寺に招かれて日蓮上人一代記などを描いているから、このころで如水晩年の作となる。

龍は神格化されて八大龍王となり雲を呼び雨を降らす神通力の持ち主とされ、特に八体の龍王のうち沙伽羅龍王は雨乞いの本尊として尊ばれる。有鹿神社は古来から水もらいの神事を行っているように、海老名耕地をうるおす鳩川の水を護る神としてあがめられているので、龍こそ最もふさわしい画材であったと考えられる。

いずれにしても、この墨絵の龍はやや薄れてはいるものの、郷土における貴重な文化財であろう。

（池田　武治）

有鹿神社の拝殿

拝殿の天井には藤原隆秀が描いた墨絵の龍が…

郷土の昔話を知りたいあなたに…

「海老名むかしばなし」

新たに第5集を発行！

第1～4集も有料配布中

1～3集は5百円、4・5集は6百円

広報広聴課へ

海老名むかしむかし

☎33・3838（みんわ　みんわ）

電話で海老名の昔ばなしが聞けます。

6月25日～7月8日　第66話　姥捨山

7月9日～7月22日　第67話　海老名の名工萬大工