

市の鳥



カワラヒワ

広報 えびな

編集・発行
海老名市役所広報広聴課
〒243-04
神奈川県海老名市勝瀬175
☎(0462) 31・2111

この広報は再生紙を使用しています。

より広くぐっと便利に



完成 こせんきょう かしわ台跨線橋

平成6年3月から3年の歳月をかけて建設が進められてきた、相模鉄道線かしわ台駅西口前の「かしわ台跨線橋」が新しく生まれ変わり、3月27日に開通式が行われました。

「かしわ台跨線橋」は、事業費約28億6千万円、連続鋼床桁橋(けた)型で、全長188・69m、道路の幅員が7mで、橋の両側に歩道が設置され、海老名側は7・8mと狭くなっています。色彩は周辺の環境と調和するように配慮され、緑色を基調としています。橋桁はブルーグリーン、歩道も淡い緑色で装いました。

跨線橋の工事は、真下に鉄道が通っていて、中には作業が進められないため、最終電車が通過した後、深夜の数時間をフルに活用して進められ、約3

年の工期をかけて完成しました。

また、跨線橋の桁架設は海老名駅方に桁の一部を架設し、この桁の上で残りの桁を製作したのち、従来ではこの上桁を横に移動させていたものを、かしわ台の現場では、最初に架設した下桁を横に移動させるというIMH工法が国内で初めて採用されました。この工法を用いることで、より一層の安全性を確保するとともに、より速く施工することができました。

跨線橋の完成に伴い、駅南側の約90mの延伸道路(幅員13m、車道7m、歩道両側各3m)も整備され、市道との交差点には信号機が設置され、同駅周辺の交通事情が改善されました。

一段と広く、便利になった「かしわ台跨線橋」。新しい地域のシンボルとして愛されることでしょう。

3月27日 渡り初め

3月27日午後1時から、地元自治会や、用地協力者、工事関係者、市関係者など75人を集め、開通式典が行われました。

式典終了後、市長、市議会議員、県議会議員、座間警察署長、相模鉄道関係者5人が、テーパケットを行い、柏ヶ谷中学校生徒のプラスチックバンド演奏の中、

式典出席者や市民の方たちが、新しく生まれ変わった跨線橋の、渡り初めを行いました。

橋を渡った方のひとりには「今までは歩道もせまく、自動車のすれ違いがやっとなったのが、ガードレールもでき、車道も歩道も広くなり安全になりました。た」と話していました。

日本海重油流出事故支援対策募金 ご協力ありがとうございました

日本海重油流出による被災地域のボランティアと重油除去作業にかかる経済的支援をするため、2月3日から3月31日まで、市役所や文化会館ほか3カ所に募金箱を設置したところ、市民の皆さんを始め、多くの方々から温かいご協力をいただきました。

合計金額は28万円となりました。この募金は、福井県三國町災害対策本部へ送らせていただきます。ご協力ありがとうございました。

海老名市長 亀井 英一

▶柏中生徒の演奏の中、渡り初めが行われた



市民活動サポートセンターを設置

市では、今年8月のオープンを目指し、「市民活動サポートセンター」を設置いたします。

地域社会を支える力として期待

同センターは、今年3月末で閉止された海老名市海老名支所の建物から移転を受け、それを部分改造して2階部分に設置します。



「歌ってみませんか 青空のもとで」 国体式典合唱隊員募集

サールの皆さんで参加しませんか。海老名市では、ラグビーフットボール少年男子が行われます。

り、有料で食し出しをします。料金は1ヵ月当たり、大で500円、小で100円です。

4月1日付人事異動

市では、4月1日付で、部長級27人、課長級55人、副主幹級51人、係長級75人を含む440人の人事異動を完了しました。

新教育委員に大島正義氏

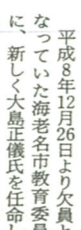

大島正義氏

新委員の任命は、3月26日に開かれた定例市議会でご同意を得たもので、任期は、平成9年4月1日から平成12年12月31日までです。

市教育委員会は、4月1日より臨時教育委員会を開催し、赤井孝氏を教育委員長に選出しました。

市役所の事務室が変更になりました

4月1日に市の機構を変更したことに伴い、各階の事務室が図のように変更されました。

Table showing office locations across 7 floors. 7th floor: 企画部, 総務部, 秘書課, etc. 6th floor: 市民生活課, 福祉課, etc. 5th floor: 建設部, 道路課, etc. 4th floor: 市民生活課, 福祉課, etc. 3rd floor: 市民生活課, 福祉課, etc. 2nd floor: 市民生活課, 福祉課, etc. 1st floor: 市民生活課, 福祉課, etc. Ground floor: 市民生活課, 福祉課, etc.

ボランティアの苗を配布

市では、ボランティアの活動を支援するため、27日種化まつりで苗を配布します。

市役所の事務室が変更になりました。4月1日に市の機構を変更したことに伴い、各階の事務室が図のように変更されました。

市役所の事務室が変更になりました

4月1日に市の機構を変更したことに伴い、各階の事務室が図のように変更されました。

Table showing office locations across 7 floors. 7th floor: 企画部, 総務部, 秘書課, etc. 6th floor: 市民生活課, 福祉課, etc. 5th floor: 建設部, 道路課, etc. 4th floor: 市民生活課, 福祉課, etc. 3rd floor: 市民生活課, 福祉課, etc. 2nd floor: 市民生活課, 福祉課, etc. 1st floor: 市民生活課, 福祉課, etc. Ground floor: 市民生活課, 福祉課, etc.

小判狸

第35話。杉久保の長安寺原に荒れ果てた山寺があった。どんな田舎寺でも、本寺があれば末寺と云い、その末末寺を孫寺というが末寺も孫寺も共に本山の庇護を受ける寺で、無住であつても末寺は山に祀られて無事だ。

海老名名刺しはなし

米屋の手渡りした時、番頭の手からすりぬけて俵の陰に隠れたら、小判を俵の間へ落としてしまったと言つて無難作に俄々移動したので、すんでのことばの間で押しつぶされたので、命からがら逃げ帰った。

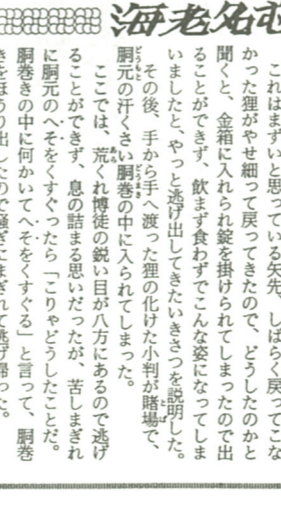

電話で海老名の昔話が聞けます

電話で海老名の昔話が聞けます。33-mimikawa-hikari-01 大瀬原。電話で海老名の昔話を聞けます。

スポーツしませんか

各種教室など開催します

ラグビー教室

今回は、子供たちにも広くラグビーを知っていただくため、小学生以下の児童を対象にラグビーボールの教室を開催します。

▼日時 5月10日・17日・24日・31日・6月7日の土曜日、午後2時から4時まで▼対象 市内在住の小学生以下の児童▼募集人数 50人(定員になり次第締め切り)▼会場 海老名運動公園陸上競技場▼服装及び持ち物 タオル、着替えなど

フットサル教室

フットサル愛好者や初心者の方の参加をお待ちしています。一緒にダンスを楽しんでみませんか。

▼日時 5月10日・17日・24日の土曜日、午後2時から4時まで▼対象 市内在住の方▼募集人数 50人(定員になり次第締め切り)

利用時間(原則1時間単位の貸し出しです)

総合体育館	屋内プール	陸上競技場
9:00~12:00 13:00~15:00 15:00~17:00 18:00~21:00	9:30~12:00 13:00~15:00 15:30~17:30 18:00~20:30	9:00~12:00 13:00~17:00 18:00~21:00

早朝開放します

海老名運動公園の野球場、陸上競技場、庭球場の3施設を早朝開放(休日は除きます)します。

▼開放施設及び使用料(下表のとおり)▼対象 市内在住及び在勤、在学している個人・団体の方▼使用方法 使用月の前月から窓口で受け付け(休日の前日午後5時までに)▼運動公園体育館(休館日を除く午前9時から午後8時まで)

学校利用のお願い

学校名	利用種目	使用料	期間	時間
海西中学校 大谷中学校 今泉中学校	野球・ソフトボール・サッカー・その他のスポーツ活動の試合及び練習	2時間	6月1日から9月30日まで の休館日を除く毎日	午前7時～午前9時
		陸上競技場	100円	6月1日から9月30日まで の休館日を除く毎日
有馬中学校	野球・ソフトボール・サッカー・その他のスポーツ活動の練習	2時間	5・6・9月は土・日曜日、祝日、7・8月は休館日を除く毎日。	午前7時～午前9時
		400円		
杉本小学校	サッカーの練習のみです。ただし、大人用のサッカーゴールはありませぬ。ソフトボールは夏以降の開放になります。			

申し込み・問い合わせ 体育課 (内676・677)

団体登録は、申請書に責任者2人20歳以上の方及び構成員の方の住所、氏名、電話番号を記入していただければ登録できます。ただし、学校夜間照明施設の利用は、構成員全員が市内在住又は在勤の団体のみです。

▼開放時間 午後6時30分から同9時30分まで ※海西中学校は、校舎の工事に伴い4月16日から平成10年5月30日までグラウンドが使用できません。

健康な生

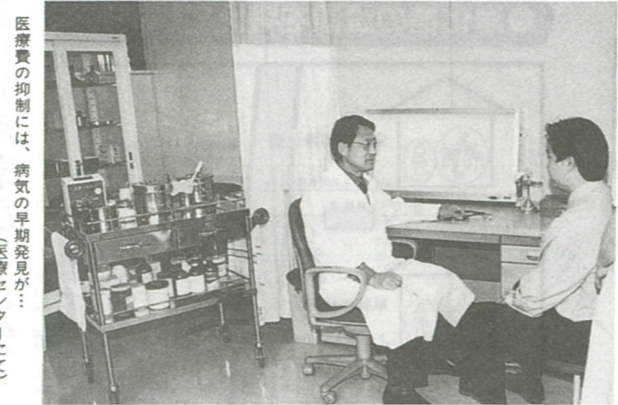

医療費の抑制には、病気の早期発見が... (医療センターにて)

医療費支出額の推移

区分	平成3年度		平成4年度		平成5年度		平成6年度		平成7年度	
	支出額	伸率	支出額	伸率	支出額	伸率	支出額	伸率	支出額	伸率
一般医療費	1,539,975	4.14	1,604,933	4.22	1,791,298	11.61	1,800,048	0.49	1,891,812	5.00
退職者等医療費	545,054	22.43	590,296	8.30	649,336	10.00	765,428	17.88	763,46	-0.26
老人保健給付金	670,089	4.66	662,626	-1.11	735,225	10.96	791,306	7.63	840,82	6.82
合計	2,755,118	7.45	2,857,855	3.73	3,175,859	11.13	3,356,782	5.70	3,496,12	4.00

保険料収納額の推移

区分	平成3年度		平成4年度		平成5年度		平成6年度		平成7年度	
	収納税額	伸率	収納税額	伸率	収納税額	伸率	収納税額	伸率	収納税額	伸率
一般医療費	1,439,135	6.78	1,458,121	1.32	1,525,061	4.59	1,563,082	2.49	1,627,41	4.00

一人当たり医療費の状況

区分	平成4年度		平成5年度		平成6年度		平成7年度		平成8年度推計	
	支出額	伸率	支出額	伸率	支出額	伸率	支出額	伸率	支出額	伸率
一般被保険者	115,235	5.72	123,980	7.58	127,903	3.16	142,142	11.13	142,142	0.00
退職被保険者等	275,297	27.13	298,226	8.30	278,904	-6.48	303,217	8.72	303,217	0.00
老人保健給付金	531,856	0.95	549,118	2.27	590,509	7.54	603,843	2.26	603,843	0.00

税率の改正内訳

区分	現行		改正		内容
	率	額	率	額	
所得割率	4.7%		4.8%		前年の所得に対する税率
資産割率	10.0%		10.0%		固定資産税額に対する税率
均等割額	9,600円		18,000円		加入者一人当たりの税額
平等割額	12,600円		22,500円		加入世帯当たりの税額

活送るために

国保の加入者は

わが国の医療保険制度は、すべての人がそれぞれの保険に加入するという国民皆保険です。職場での健康保険や共済保険などに加入している人か、生活保護を受けている人以外はすべて国保の加入者(被保険者)とならなければなりません。

国保では、世帯主も未成年者も所得のあるなしにかかわらず加入が平等に加入します。加入は世帯ごとに行い、世帯に一枚の保険証が交付されます。

増加する医療費

国保では、加入者の医療費に對して一般被保険者で7割を、退職被保険者(注)では8割を負担しています。その支出状況は年度ごとに表したものが表1です。

合計では、平成3年度、5年度、8年度が大きく伸びて、他の年度でも物価などの指数より大きな伸びを示しています。内訳を見ると、退職被保険者(本人、家族)の伸びが高齢化の傾向を反映して目立っています。また、同様に老人保健給付金の医療費支出に充てる拠出金も着実に大きな伸びを示しています。

(注) 退職者医療制度(会社などに20年、または40歳以降で10年以上勤務し、厚生年金などの被用者保険から年金を受給している人とその被扶養者は、老人保健に移るまでの制度で医療費を受けられます。一部負担金

税率改正します

保険税の収入は、国保制度の根幹をなしていますが、その年度の収納額は「表1」の通りです。

平成2年度以降、税率を引き上げていないこと、景気の低迷などの要因から収納額は横ばい傾向を示しています。このため、大幅な伸びを示している医療費支出に對しては、早急な税率改正による改善が必要なものとなり、国民健康保険運営協議会でも審議された結果、平成9年度から「表1」のとおり改正することとなりました。

世帯主が納税義務者です

国保は、みなさんが互いに助け合うことによるものとして、世帯主が納税義務者として加入することになります。

「所得割額」「資産割額」「平等割額」のそれぞれを合計した金額を、6回に分けて納めていただきます。

保険税の納期(年6回)は、1回目は、世帯主が納税義務者である世帯主、2回目は、世帯に被保険者がいる場合、世帯主と決められています。このことから、納税通知書などはすべて世帯主に送付されます。

◎注意してください
保険税は、届け出た日から

国民健康保険運営協議会の構成

区分	人数	任期
公益を代表する委員	3人	2年
国民健康保険法又は国国民健康保険法を執行する委員	3人	
医師会、歯科医師会、薬剤師会	3人	
被保険者を代表する委員	3人	

みんなで支える国保

高齢者ほど多い医療費

医療費の総額に対する一人当たり医療費の状況を年度ごとに表したものが「表2」です。

支出額での傾向が一人当たり医療費ではより顕著に現れてきます。伸び率では、おおむね60歳以上の退職者等に比べ、より高齢の被保険者に比べ、該当者の伸びは小さいものの、一人当たり医療費については高齢になるほど高くなっています。

一人当たり医療費は、毎年確実に伸びていて、その主な原因としては医療水準の向上や冬のインフルエンザなどが見られ、国保の運営に大きな影響を与えています。

税率改正により、おむね3割増し

この改正により、おむね3割増しとなり、加入者のご理解をお願いします。

医療費の抑制には、病気の早期発見、早期治療が有効なことから、平成9年度から今までの健康優良家庭表彰を廃止し、人間ドック受検費用の助成制度を行うことになりました。

この制度は、満40歳以上の加入者が人間ドックを受検した場合に3万円の範囲内でその費用を助成するものです。詳しくは保険年金課国保係まで。

葬祭費の増額

加入者が死されたとき、葬儀を行った人に葬祭費を支給しています。平成9年度より、現行の7万5千円から7万8千円に引き上げられます。

国民健康保険運営協議会は、法律で設置が義務付けられ、国保事業の税率、予算などの重要な事項を審議する機関です。

「表1」のように、9人の

委員により、年間5〜6回の会議を開催しています。今回の税率改正に当たっては、市長より税率引き上げの諮問を受け、慎重に審議した結果次のような答申をしました。

①税率の引き上げは、平成2年度以降行っていない。また、医療費の増大、基金の減少、高齢加入者の増大により国保財政は危機的な状況で税率の引き上げは必要不可欠。

②医療費の抑制のための保健事業を充実。

③事業費の向上に効果的な対策を講ずる。

④葬祭費などの任意給付費の改善。

この答申に基づき、市議会の承認を受けて平成9年度より税率改正することとなりましたので、ご理解・ご協力をお願いいたします。

5月の自動車文庫

巡回場所	巡回日(曜日)	時間
今里八幡宮	9・23(金)	午後3時45分～4時15分
大谷谷コメセン	22(木)	午後3時00分～4時00分
柏ヶ谷谷コメセン	27(水)	午後3時00分～4時00分
柏ヶ谷第2児童公園	13(水)	午後3時00分～4時00分
かしわ台児童公園	9・23(金)	午後3時00分～4時00分
上今泉第2児童公園	1・15(29木)	午後3時00分～4時00分
上今泉第1児童公園	14・28(水)	午後3時00分～4時00分
園分寺第4児童公園	20(火)	午後3時00分～4時00分
さくら幼稚園	21(水)	午後3時00分～4時00分
下今泉テニスコート	14・28(水)	午後2時30分～3時00分
柳ヶ谷児童公園	13・27(水)	午後3時00分～4時00分
柳ヶ谷第2児童公園	14・28(水)	午後3時00分～4時00分
杉久保児童公園	2・16(30金)	午後3時00分～4時00分
中・新田公民館	9・23(金)	午後2時50分～3時20分
浜田歴史公園	1・15(29木)	午後2時30分～3時10分
東柏ヶ谷4丁目自治会館	21(水)	午後3時00分～4時00分
本郷コメセン	14・28(水)	午後3時00分～4時00分
望地道上公園	1・15(29木)	午後3時40分～4時00分

図書館から

有馬図書館 ☎38・4646

◎母子のおはなしひろば
▽日時 4月25日(金)①第一部(おはなし慣れしていないお子さん)午前10時30分～50分、②第二部(3歳くらいのお子さん)11時20分～50分▼場所 市図書館視聴覚室、有馬図書館多目的室▼対象 未就園児と父母または保護者の方▼内容 絵本の読み聞かせ、手遊び、紙芝居、パルシオンなど▼希望者は直接会場へ。

◎巡回おはなし会
▽日時 5月16日(金)午後3時20分～50分▼場所 中新田コミュニティセンター▼対象 おはなしの聞けるお子さん・保護者の方▼内容 おはなし、絵本の読み聞かせ、手遊び、紙芝居など▼希望者は直接会場へ。

◎定例おはなし会のお知らせ
図書館では、毎週水曜日午後3時30分から4時まではおはなし会を開いています。是非ご参加ください。

▽場所 市図書館視聴覚室、有馬図書館多目的室。

5月の相談

場所	相談名	曜日	時間
市民生活全般の相談	一般	平日	午前9時～午後5時
法律問題(弁護士に相談)	法律	水曜日	午後4時～午後5時
消費生活全般(消費生活センター)	生活	毎週日	午前10時～午後4時
登記・相続について	登記	8日	午後4時～午後5時
不動産に関する相談	不動産	13日	午後1時～午後4時
近隣トラブル(相談)	人権	9日	午後1時～午後4時
国・県市などの仕事に意欲がある方	行政	23日	午後1時～午後4時
税金に関する相談	税務	15日	午後1時～午後4時
年金について知りたいとき	年金	20日	午後1時～午後4時
住宅の増改築について	住宅	16日	午後1時～午後4時
高齢者の就業や生活について	高齢者	2日	午後1時～午後4時
ボランティア活動について	ボランティア	11日	午後1時～午後4時
社会的問題行動(飲酒など)	青少年	11日	午後1時～午後4時
お子さんの登校拒否など	教育	11日	午後1時～午後4時
お子さんの学習について	教育	11日	午後1時～午後4時
お子さんの発達について	教育	11日	午後1時～午後4時
お子さんの発達について	教育	11日	午後1時～午後4時
お子さんの発達について	教育	11日	午後1時～午後4時

心身障害者(児)に手当

市では、心身障害者(児)の方の生活を支えるために、受給資格は4月1日現在、市内に在住している方で、該当する方は、6月2日まで申請してください。...

浄化槽の設置を考えている方へ

下水道が整備されていない地域では、多くの場合、生活排水(台所・洗濯・ふろなど)から排出される生活排水が原因とされています。...

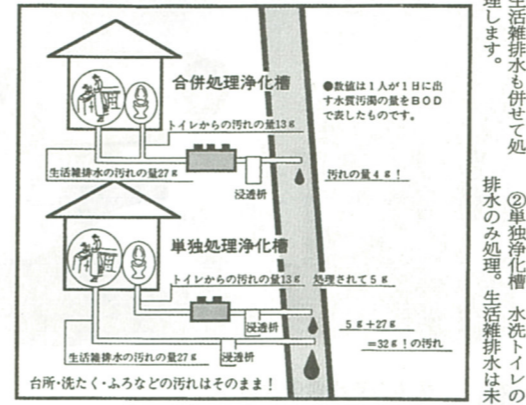

「市民の飲料水」27日分を確保

上星小、中央農高に兼用貯水槽完成
市では、地震防災対策の充実強化を図っていますが、大地震が発生した場合、水道管の破損や同時多発する火災による飲料水の供給が途絶する危険があります。...

市民の伝言板

催し
●トールペイント1日無料講習会
●海老名市を歩こう会
●山田ダムが管理演習
●5月の児童館
●5月の予防接種

障害者福祉講演会

5月8日(木)午前10時~正午
会場 市役所市民会館
内容は、地域で障害者の生活を支える条件を求めて「障害者プラン」への期待。...

ボランティア入門講座に参加しませんか

今まではボランティア活動に興味があっても、きっかけがなかった。...

乳幼児の保健事業が変わります

母子健康法の一部改正により、県(保健所)で実施していた乳幼児健康診査などを市が実施することになりました。...

危険物取扱者試験と受験準備講習会

5月25日(日)午前9時~午後4時
会場 市役所市民会館
試験会場 神奈川県庁(横浜)
試験科目 化学基礎

5月の予防接種

Table with columns for location (場所), date (日時), and vaccine type (接種種別). Lists various vaccination sites like Daikoku Children's Center and various elementary schools.

Table titled '急患のときは医療センターへ' showing emergency services at the medical center, including departments like Internal Medicine, Pediatrics, and Surgery.

Table titled 'がん検診の日程(予定)' showing cancer screening schedules for various age groups and genders, including breast, cervical, and prostate cancer.

Table titled '乳幼児の健診と相談' showing health checkups and consultation services for infants and young children, including growth measurements and dental checkups.

Advertisement for '献血' (Blood Donation) with a cartoon illustration of a person donating blood. Includes information about donation locations and schedules.



津島 美月ちゃん

1歳1カ月

いたずら好きで大好きなわたし、引き出しの中のものを出したり、おなべを出したり、ママを困らせています。(東柏ヶ谷、津島広明・オ子さんの長女)



小林 貴明くん

1歳1カ月

こんにちは、たかあきです。僕はおふろが大好き。特に洗髪は気持ちがいいよ。ついつい、うとうとしちゃうんだ。(柏ヶ谷、小林清・淳子さんの長男)



光延 肇容くん

1歳1カ月

ご飯が好きでよく食べますが、歯みがきが大好きで困っています。頑として口を開きません。歯ブラシはおもちゃに…(中央、光延卓真・尚子さんの長男)



小川原 慧一くん

1歳

アンパンマンが三度の食事より大好きです。ただ今あんよの練習中、みんなをハラハラさせています。(勝瀬、小川原則雄・寿恵さんの長男)

きんまるはなちゃん



公民館まつりを開催

3月15・16日の両日、中央公民館・文化会館で、「いきがい発見」をテーマに公民館まつりが開催された。各種催し物や即売に大勢の人が訪れ、子供から大人まで楽しんでいた。

フォアピックス

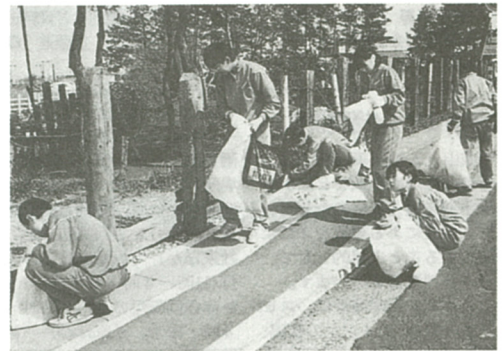

柏ヶ谷中学生が美化清掃

市立柏ヶ谷中学校では、ボランティア活動を通して地域との交流を図ることを目的に美化奉仕活動に取り組んでいる。3月21日には同校の2年生が清掃作業を行った。

編集後記

▼広報の締めに追われつつ、ワープロとらめつこの日々が続きます。が、出来上がった広報を手にするとはっと一息、それとともに反省も…。▼4月は職場で異動の時期。私事ではありますが今回の広報が最後になりました。新しいスタッフでの広報編集に期待します。(茂)

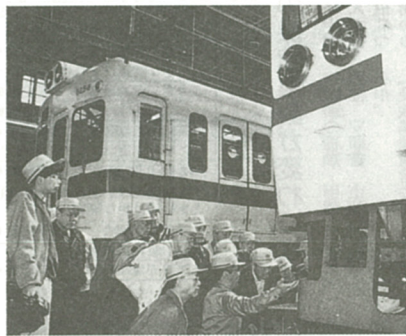

鉄道の変遷を学ぶ

海老名の鉄道史を学ぶ「成人学級」で3月21日、車両の点検・修理を行う小田急海老名検車区の見学を行った。

活動・交流の拠点が完成



4月2日の開館に先立って、3月24日、上今泉コミュニティセンターの落成式が行われた。同センターの完成で、交流の場としての利用が期待される。

5月の日程

文化会館

☎(32)3231

市民ギャラリー

☎(35)0366

◎大ホール

日(曜)	内 容	公演時間	入場方法	主 催 者
4(日)	高扇流寿美代会発表会	午前10時 午後6時	自由	高扇流 (31) 6345
11(日)	ユース・ウィンド・オーケストラコンサート No.19	午後1時30分 午後3時30分	700円	ユース・ウィンド・オーケストラ (64) 4394
18(日)	慈善事業「丹山範雄民謡ショー」	午前10時30分 午後1時 午後2時 午後4時30分	自由	市高齢者福祉課 (31) 2111 内線463
23(金)	第13回大正琴の集い湖陽祭	午前10時 午後6時	自由	大正琴サークル湖陽祭 0427 (52) 0790
24(土)	倫理文化講演会	午後1時30分 午後3時30分	1,100円	御倫理研究所相模湘南支所 (32) 0921
25(日)	桐山真砂子作曲・編曲による合唱の夕べ	午後5時 午後7時	990円	楽友合唱団 (67) 5691

◎小ホール

日(曜)	内 容	公演時間	入場方法	主 催 者
3(日)	きさらぎ会ピアノ発表会	午前11時 午後3時30分	自由	きさらぎ会 (67) 8470
4(日)	ピアノアンサンブル〜連弾のよろこび〜	午後2時 午後5時	自由	あゆみ会 (61) 4857
10(土)	関東学院ハンドベルクワイアコンサート	午後5時30分 午後7時30分	一般1,000円 高校生以下500円	市文化会館事業協会 (32) 3231
11(日)	ピアノ・エレクトーン発表会	正午 午後3時30分	自由	真壁文字 (61) 6404
15(木)	テアトロ・スクランブル VOL.1 [ストリングスは西風に集つ]	午後7時 午後9時	指定2,000円 自由1,500円	市文化会館事業協会 (32) 3231
17(土)	教職員音楽会	午後1時30分 午後4時	自由	鷹巣誠一 (56) 2665
24(土)	相模台グリーンエコー定期演奏会	午後6時30分 午後8時30分	700円	相模台グリーンエコー 0427 (53) 9723
25(日)	ピアノ・エレクトーン発表会	午前11時30分 午後1時30分 午後4時	自由	九島潤智子 (22) 1090

◎第2展示室

期間	内 容	時 間	入場方法	主 催 者
9(日)~12(日)	トールペイン ト仲開展	午前10時~午後4時 (初日は午後1時から 最終日は正午まで)	自由	アートサロンHANA (32) 6171
18(日)~25(日)	日本画OB会	午前10時~午後6時 (初日は午後1時から 最終日は午後5時まで)	自由	日本画OB会 (32) 0707
28(日)~6/1(日)	写団「かわせみ」写真展 [自由人十色田]	午前10時~午後6時 (最終日は午後5時まで)	自由	写団「かわせみ」 (31) 4575

●文化会館自主事業

○文化・芸能を楽しむシリーズ「テアトロ・スクランブル」
VOL. 2 「スクリーンのない映画館I『泥の河』」
▷日時 6月26日(木) 午後7時開演
VOL. 3 「夏の夜、一寸怖い話」▷日時 7月10日(木) 午後7時開演
※VOL. 2・3 いずれも、指定席 2,000円・自由席 1,500円。会場は市文化会館小ホール
○胡弓「楊 興新」〜大地之風〜 ▷日時 6月14日(土) 午後6時30分開演▷入場料 5,000円(全席指定)▷会場 文化会館小ホール
○小原 孝 ピアノコンサート ▷日時 7月25日(金) 午後6時30分開演▷入場料 3,800円(全席指定、小学生未満の入場不可)▷会場 文化会館小ホール

文化会館市民ギャラリー

5月の休館日は、6・13・20・27日です