

統計えびな

平成29年版

海老名市

は じ め に

「統計えびな 平成29年版」を刊行いたします。

本書は、海老名市の人口、産業、福祉、教育、文化など各分野の基本的な統計資料を収録し、市勢の現況と推移を明らかにしようとするものです。

社会が急激に変化する今日、統計資料により得られる情報の役割は今後も増大するものと思われまます。本書を行政施策の推進、市民生活の向上及び地域社会の活性化のために役立てていただければ幸いと考えております。

また、本書の内容は、海老名市のホームページでもご覧いただけます。

編集にあたりましては、可能な限り最新の資料を収録し、分かりやすさ、使いやすさを意識して資料整理を行いました。今後も各方面からのご指導をいただき、よりよい統計書となるよう努めてまいりたいと考えております。

終わりに、本書の刊行にあたり、貴重な資料をご提供いただきました関係機関の皆様へ深く感謝申し上げますとともに、今後ともご指導、ご協力を賜りますようお願い申し上げます。

平成30年3月

海老名市市長室 I T 推進課

利 用 に あ た っ て

- 1 本書は、原則として海老名市に関する市勢全般にわたる基礎的資料を収録したものです。
- 2 資料の出所は、各表下部右端に明記しました。
- 3 統計表中「年次」とあるのは、暦年（1月～12月）であり、「年度」とあるのは、会計年度（4月～翌年3月）を示します。「何年末、何月末」あるいは「何年何月何日」とあるのは、その当該日を示します。
- 4 統計表中「再掲」とあるのは、その表の総数（合計）を別の分類で集計した数字であり、総数（合計）に含まれます。また、「別掲」とあるのは、その表の総数（合計）に含まれない数字を示します。
- 5 数字の単位未満は原則として四捨五入したため、総数とその内訳数の合計は一致しない場合があります。
- 6 本書に収録された数字で、すでに刊行された出版物の数字と相違するものは本書編さんの際に訂正を加えたものです。
- 7 海老名市では、こころのバリアフリーの一環として「障害」を「障がい」に、ひらがな表記としております。
- 8 統計表中の符号の用法は次のとおりです。
 - 「 0 」 …… 単位に満たない数字
 - 「 — 」 …… 皆無または該当数字がないもの
 - 「 … 」 …… 不詳または資料がないもの
 - 「 △ 」 …… 減少
 - 「 X 」 …… 該当数字はあるが公表を差し控えたもの

海老名市市民憲章

昭和 47 年 9 月 12 日 議決

わたくしたち海老名市民は、ながめつきない美しい自然と相模国分寺の歴史に輝く郷土を誇りとし、このまちの限りない発展を願い、ここに市民憲章を定めます。

- 1 文化をたかめ 住みよいまちにいたしましょう
- 1 木や花を植えて 美しい環境をつくりましょう
- 1 きまりをまもり 親しみ助け合いましょう
- 1 誇りをもって働き 生活を楽しみましょう
- 1 スポーツを愛して 健康なからだにきたえましょう

市民憲章は、市制施行の翌年である昭和 47 年に、市民生活を明るく楽しい豊かなものとするため、「だれもがちょっとした心がけで守れる道德規範を作ろう」という趣旨で制定が企画されました。

当時の市民を対象に文案を公募したところ、31人・44件の作品が寄せられました。選考の結果、国分南在住の池田武治（いけだ・たけじ）さんが入選。一部補作したうえで、前文と5章の本文から成る市民憲章が誕生しました。

海老名市平和都市宣言

昭和 60 年 12 月 17 日 議決

世界の恒久平和は、全人類共通の願いである。

然るに現世界では、各地で武力紛争が絶えることなく続き、軍備の拡大、核兵器等の増強を招来し、世界の平和と人類の生存に脅威を与えている。

私達は、子々孫々まで平和で美しい地球を残す義務を負っている。

そのため、非核三原則を堅持し、地球上から核兵器をなくすことを願い、全人類を戦争の恐怖から解放し、幸福と平和を希求するため、海老名市は平和都市であることをここに宣言する。

市章



昭和 25 年 12 月 22 日制定

周囲の円は片仮名の「エビナ」を図案化したもので、平和を象徴しています。中央の形は鳥を表し、大きな飛躍を示唆するものです。

市の木 つげ



昭和 47 年 11 月 1 日制定

海老名の気候風土に適した候補木（ウメ・ツゲ・ゲッケイジュなど 10 種）を対象に市民による投票が行われ、決定されました。図案は波根康正（はねやすまさ）氏によるものです。

市の花 さつき



昭和 47 年 11 月 1 日制定

候補花（アジサイ・カーネーション・ツツジなど 10 種）を対象に市民による投票が行われ、決定されました。サツキは、日本特産種の半常緑低木で、鉢花や庭木として栽培され、5～6月に美しい花を咲かせます。図案は波根康正（はねやすまさ）氏によるものです。

市の鳥 カワラヒワ



平成 3 年 11 月 1 日制定

市制施行 20 周年を記念して制定されました。この鳥は、大きさも姿もスズメにとてもよく似ています。スズメと外見が違う部分は、翼の部分に鮮やかな黄色の模様があることや、尾羽の先が魚の尾ひれのように切れ込んでいること、くちばしが太く円錐形をしていることなどです。平地から山地の農耕地、河原、草原などに生息します。

総 目 次

A	土地・気象	1
B	人 口	5
C	国勢調査	15
D	事業所	30
E	農 業	36
F	工 業	43
G	商 業	46
H	物価・消費	50
I	交通・運輸・通信	51
J	教育・文化	56
K	土木・建築	66
L	社会福祉・労働	73
M	保健・衛生	84
N	財 政	91
O	行 政	99
P	治安・消防	106
Q	資 料	112

細 目 次

A	土地・気象	A-1. 市域の変遷	1
		A-2. 位置及び地勢	1
		A-3. 地区別面積	2
		A-4. 用途地域別面積	3
		A-5. 地目別土地利用状況	3
		A-6. 河川の状況	3
		A-7. 気象概況	4
B	人口	B-1. 世帯数及び人口の推移	5
		B-2. 町丁・字別世帯数及び人口	6
		B-3. 年齢(各歳・5歳階級)別人口	7
		B-4. 異動人口	10
		B-5. 年齢別住民基本台帳人口	11
		B-6. 都道府県別移動状況	12
		B-7. 県内市町村別移動状況	13
		B-8. 外国人人口	14
		B-9. 人口動態	14
C	国勢調査	C-1. 年齢(5歳階級)別人口	15
		C-2. 町丁・字別世帯数及び人口	17
		C-3. 配偶関係別15歳以上人口	18
		C-4. 世帯人員別世帯数及び世帯人員	19
		C-5. 家族類型別世帯数	19
		C-6. 母子世帯数及び世帯人員	20
		C-7. 父子世帯数及び世帯人員	21
		C-8. 住宅の所有の関係別世帯数及び世帯人員	22
		C-9. 住宅の建て方別世帯数及び世帯人員	23
		C-10. 国籍別外国人数	23
		C-11. 労働力状態別15歳以上人口	24
		C-12. 産業分類別15歳以上就業者数	25
		C-13. 従業上の地位別15歳以上就業者数	27
		C-14. 常住地又は従業地・通学地による人口	28
		C-15. 昼夜間人口及び流入出人口	29
		C-16. 年齢(5歳階級)別昼間人口	29
D	事業所	D-1. 産業分類別事業所数及び従業者数	30
		D-2. 従業者規模別事業所数及び従業者数	31
		D-3. 町丁・字別、産業分類別事業所数	32
E	農業	E-1. 形態別農家数及び農業従事者数	36

	E-2. 年齢別農業就業人口	36
	E-3. 地区別、経営耕地面積規模別農家数	37
	E-4. 地区別、経営耕地面積	38
	E-5. 地区別、耕作放棄地のある農家数及び面積	39
	E-6. 作物別作付(栽培)農家数及び面積	40
	E-7. 作物の類別作付(栽培)農家数及び面積	41
	E-8. 家畜等を飼養している農家数及び飼養頭羽数	42
	E-9. 施設園芸に使用したハウス・ガラス室の面積規模別農家数	42
	E-10. 農地転用の状況	42
	E-11. 農業経営基盤強化促進法に基づく貸し借りの状況	42
F	工業	
	F-1. 産業分類別、従業者数及び製造品出荷額等	43
	F-2. 従業者規模別、事業所数及び製造品出荷額等	45
G	商業	
	G-1. 産業分類別、事業所数、従業者数及び年間販売額等	46
	G-2. 従業者規模別、卸・小売別事業所数	47
	G-3. 地区別、事業所数及び従業者数	48
H	物価・消費	
	H-1. 用途別ガス供給状況	50
	H-2. 県営水道の給水状況	50
	H-3. 用途別有収水量	50
	H-4. たばこの消費状況	50
I	交通・運輸・通信	
	I-1. 東日本旅客鉄道(株)各駅乗車人員	51
	I-2. 相模鉄道(株)各駅乗車人員	52
	I-3. 小田急電鉄(株)各駅乗車人員	52
	I-4. 神奈川中央交通(株)路線バスの運行状況	52
	I-5. 相鉄バス(株)路線バスの運行状況	53
	I-6. コミュニティバスの利用状況	53
	I-7. 自動車の保有状況	53
	I-8. 道路の交通量	54
	I-9. 海老名インターチェンジの交通量	54
	I-10. 郵便施設の状況	55
	I-11. 郵便物の取扱状況	55
	I-12. 電話の普及状況	55
J	教育・文化	
	J-1. 小中学校別施設状況	56
	J-2. 小中学校教職員数及び児童生徒数	57
	J-3. 学校の種類別学校数及び児童生徒数	58
	J-4. 進路別卒業者数	59
	J-5. 発育測定(平均)の状況	60
	J-6. 歯の検査(未処置歯保有者)の状況	61
	J-7. えびな市民活動センターの利用状況	61

	J-8. コミュニティセンター及び文化センターの利用状況	62
	J-9. 文化会館の利用状況	62
	J-10. 海老名運動公園総合体育館の利用状況	63
	J-11. 北部公園体育館の利用状況	63
	J-12. スポーツ広場等の利用状況	64
	J-13. 学校体育施設の一般開放による利用状況	64
	J-14. 郷土資料館(温故館)及び歴史資料収蔵館の来館状況	64
	J-15. 図書館の蔵書数及び利用状況	65
	J-16. 社会教育事業の開催状況	65
K	土木・建築	
	K-1. 国・県道の状況	66
	K-2. 都市計画道路の状況	66
	K-3. 市道の状況	66
	K-4. 幅員別市道の状況	67
	K-5. 都市計画公園	67
	K-6. 公共下水道の普及状況	68
	K-7. 地域別公共下水道の水洗化率	68
	K-8. 市営住宅	69
	K-9. 居住世帯の有無別住宅数及び建物数	69
	K-10. 住宅の建築の時期別、種類及び構造別住宅数	69
	K-11. 住宅の建築の時期別、所有の関係別住宅数	70
	K-12. 住宅の構造別、建て方別住宅数	70
	K-13. 住宅の所有の関係別高齢者世帯数	71
	K-14. 建築確認経由件数	71
	K-15. 家屋の状況	72
L	社会福祉・労働	
	L-1. 児童手当の支給状況	73
	L-2. 児童扶養手当及び特別児童扶養手当の受給状況	74
	L-3. 保育所の状況	74
	L-4. 保育所別児童数及び職員数	74
	L-5. 福祉施設の利用状況	75
	L-6. 民生委員数	75
	L-7. 民生委員の活動状況	75
	L-8. 生活保護の状況	76
	L-9. 生活保護費の支給状況	76
	L-10. 高齢者の状況	77
	L-11. 養護老人ホーム及び特別養護老人ホーム入所措置数	77
	L-12. 福祉医療費の給付状況	78
	L-13. 身体障害者福祉法に定める等級表の障がい別該当者数	79
	L-14. 知的障がい者の状況	79

	L-15. 精神障がい者保護福祉手帳等級別承認件数	79
	L-16. 国民健康保険の加入状況	80
	L-17. 国民健康保険の医療費の状況	80
	L-18. 国民健康保険の給付及び助成状況	80
	L-19. 国民健康保険税の状況	81
	L-20. 後期高齢者医療の状況	81
	L-21. 国民年金の適用状況	82
	L-22. 国民年金の給付状況	82
	L-23. 雇用保険の給付状況	83
	L-24. 一般職業紹介状況	83
	L-25. 雇用保険受給者の職業紹介状況	83
M	保健・衛生	
	M-1. 生活習慣病検診等の実施状況	84
	M-2. 妊娠の届出者数及び妊婦健康診査受診者数	84
	M-3. 乳幼児健康診査の実施状況	85
	M-4. 特定健康診査及び特定保健指導等の実施状況	85
	M-5. 保健相談センターの指導相談状況	86
	M-6. 予防接種の実施状況	87
	M-7. 急患診療所患者数	88
	M-8. 出生数の状況	88
	M-9. 死亡数の状況	89
	M-10. 献血の受付状況	89
	M-11. 医療施設の状況	89
	M-12. ごみ及び資源の処理状況	90
	M-13. し尿の処理状況	90
	M-14. 光化学スモッグ注意報の発令状況	90
N	財政	
	N-1. 会計別決算の状況	91
	N-2. 一般会計歳入決算額及び予算額の状況	92
	N-3. 一般会計歳出目的別決算額及び予算額の状況	93
	N-4. 市税決算額及び予算額の状況	93
	N-5. 市債目的別現在高の状況	94
	N-6. 市債借入先別現在高の状況	94
	N-7. 市有財産の状況	95
	N-8. 市税の収入状況	95
	N-9. 市民1人当たりの市税負担額	96
	N-10. 個人市・県民税の課税状況	96
	N-11. 個人市民税の課税標準額段階別、所得区分別の納税義務者数及び総所得金額	97
	N-12. 宅地の用途地域別面積及び平均価格	98
	N-13. 家屋の課税状況	98

O	行政	O-1. 市民相談等の受理状況	99
		O-2. 戸籍及び住民票等の交付及び閲覧状況	99
		O-3. 選挙の執行状況	100
		O-4. 選挙人名簿登録者の推移	101
		O-5. 議会の状況	101
		O-6. 部局別組織数及び職員定数	101
		O-7. 行政機構図	102
		O-8. 職員の配置状況	104
P	治安・消防	P-1. 階級別消防職員数	106
		P-2. 階級別消防団員数	106
		P-3. 消防水利の状況	106
		P-4. 消防車両の保有状況	106
		P-5. 中高層建築物の状況	107
		P-6. 消防用設備等の設置が必要な防火対象物の状況	107
		P-7. 危険物施設等の状況	107
		P-8. 火災発生状況	108
		P-9. 原因別火災件数	109
		P-10. 覚知別火災状況	109
		P-11. 救急業務出動件数	109
		P-12. 交通事故の状況	110
		P-13. 交通安全施設の整備状況	110
		P-14. 刑法犯罪の発生と件数	110
		P-15. 公害の苦情処理状況	111
		P-16. 発生源別苦情発生状況	111
Q	資料	Q-1. 海老名市のミニヒストリー	112
		Q-2. 公共施設等一覧	115
		Q-3. 指定文化財	123
		Q-4. 広域避難場所等一覧	124
		Q-5. グラフで見る海老名市	126

海老名市の1日

出生

2.78人

死亡

2.68人

転入

17.32人

転出

15.43人

婚姻

1.79件

離婚

0.51件

乗車人員数
(海老名駅)

147,638人

ごみ・資源

107.78 t

刑法犯罪

3.01件

火災

0.06件

交通事故

1.07件

救急車出動

18.70件

平成29年1月1日～12月31日の平均
ただし、「乗車人員数」と「ごみ・資源」は
平成28年4月1日～平成29年3月31日の平均
「火災」は平成28年1月1日～12月31日の平均

A 土地・気象

A-1. 市域の変遷

年月日	事項	面積
明治22年4月1日	市制・町村制により9か村（国分、大谷、中新田、河原口、上郷、下今泉、上今泉、柏ヶ谷、望地村）が合併し、海老名村となる。	(海老名村) 14.33km ²
〃	市制・町村制により8か村（社家、中野、門沢橋、中河内、上河内、杉久保、今里、本郷村）が合併し、有馬村となる。	(有馬村) 10.67km ²
昭和15年頃	海老名村の国分及び大谷の一部が勝瀬となる。	
昭和15年12月20日	町制の施行により海老名村が海老名町となる。	
昭和30年7月20日	町村合併促進法により、2町村（海老名町、有馬村）が合併し、海老名町となる。	(海老名町) 25.00km ²
昭和37年10月1日	国土地理院の公表面積に基づき、面積が改訂となる。	25.20km ²
昭和46年11月1日	市制特例法により、海老名町が海老名市となる。	(海老名市) 25.20km ²
平成6年10月1日	国土地理院の公表面積に基づき、面積が改訂となる。	26.48km ²
平成27年4月1日	国土地理院の公表面積に基づき、面積が改訂となる。	26.59km ²
平成28年11月1日	市制施行45周年を迎える。	

A-2. 位置及び地勢

(1) 位置

方位	経度	地名	方位	緯度	地名
極東	東経 139° 26' 11"	東柏ヶ谷六丁目	極南	北緯 35° 23' 59"	本郷字居合
極西	東経 139° 22' 09"	門沢橋字新田	極北	北緯 35° 28' 38"	東柏ヶ谷四丁目
市役所	東経 139° 23' 27"	勝瀬175番地の1		北緯 35° 26' 47"	
面積 (km ²)	広ぼう (km)		海拔 (m)		
	東西	南北	市役所	最高	最低
26.59	6.15	8.70	20	84	11

注) 経度・緯度は世界測地系による

(2) 地勢

本市は、神奈川県のおぼ中央に位置し、南北に長い地形で、西は相模川を隔てて厚木市に、北は座間市、東は大和市・綾瀬市、南は藤沢市・高座郡寒川町の5市1町に接している。

南北に長い地形の中央には、通称「相模横山九里の土手」といわれる相模丘陵の西崖が縦断し、西部の平地と東部の丘陵地帯に大きく二分されている。平地に広がる水田地帯は、温暖な気候と肥沃な土地に恵まれた穀倉地帯であり、丘陵地帯は宅地開発が進んでいる。

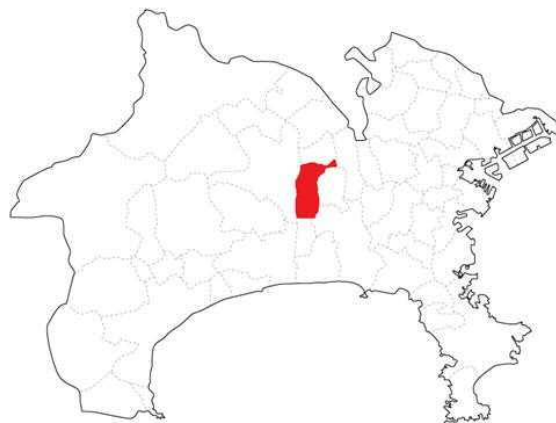

A-3. 地区別面積

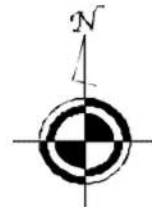
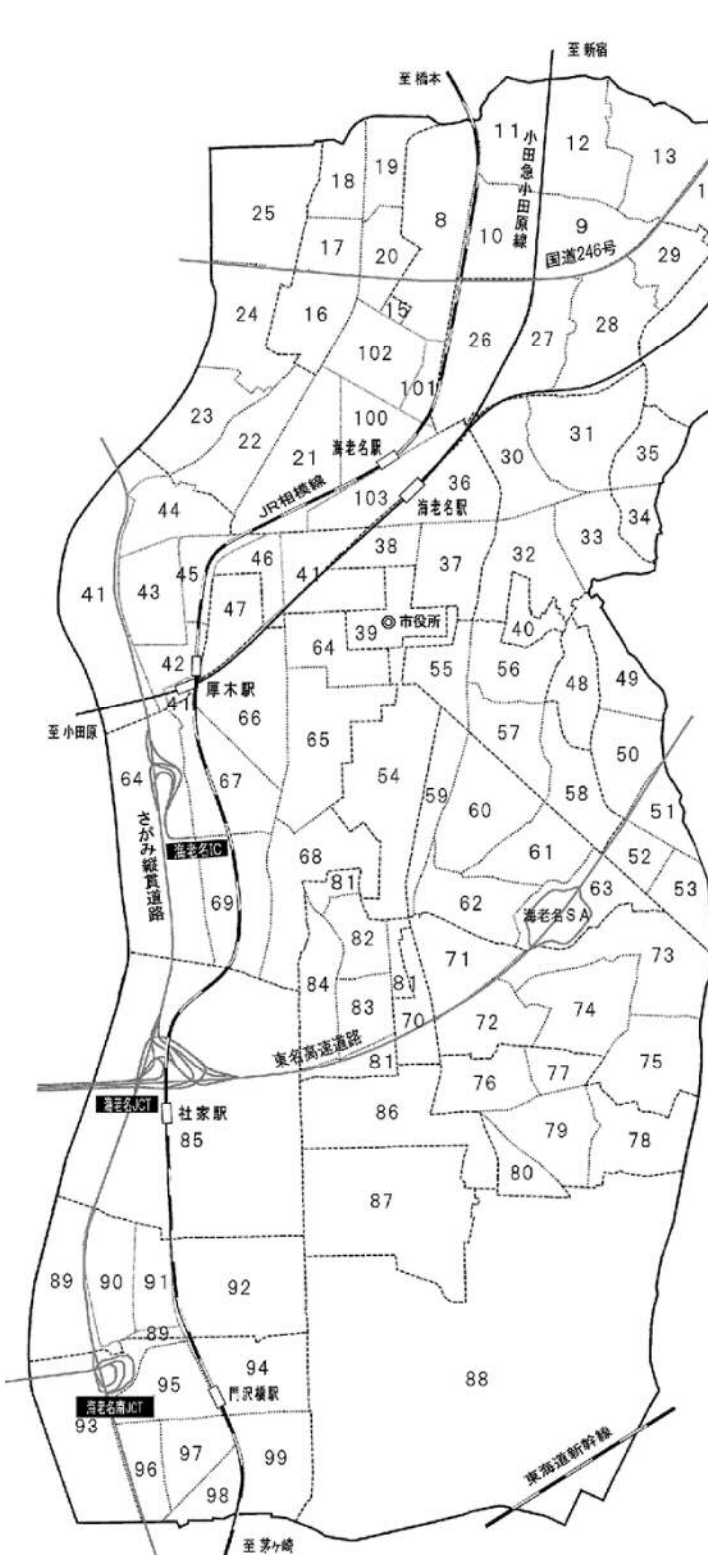

(平成30年1月28日現在)

番号		地 区	面積	【海老名市面積 26.59km ² 】	
1	柏ヶ谷	1.07	54	大谷	0.45
2	東柏ヶ谷一丁目	0.15	55	大谷北一丁目	0.12
3	東柏ヶ谷二丁目	0.21	56	大谷北二丁目	0.17
4	東柏ヶ谷三丁目	0.11	57	大谷北三丁目	0.16
5	東柏ヶ谷四丁目	0.22	58	大谷北四丁目	0.17
6	東柏ヶ谷五丁目	0.13	59	大谷南一丁目	0.13
7	東柏ヶ谷六丁目	0.14	60	大谷南二丁目	0.26
8	上今泉	0.40	61	大谷南三丁目	0.18
9	上今泉一丁目	0.22	62	大谷南四丁目	0.22
10	上今泉二丁目	0.21	63	大谷南五丁目	0.19
11	上今泉三丁目	0.21	64	中新田	0.82
12	上今泉四丁目	0.27	65	中新田一丁目	0.31
13	上今泉五丁目	0.29	66	中新田二丁目	0.28
14	上今泉六丁目	0.26	67	中新田三丁目	0.27
15	下今泉	0.01	68	中新田四丁目	0.30
16	下今泉一丁目	0.20	69	中新田五丁目	0.28
17	下今泉二丁目	0.11	70	杉久保	0.11
18	下今泉三丁目	0.13	71	杉久保北一丁目	0.19
19	下今泉四丁目	0.12	72	杉久保北二丁目	0.17
20	下今泉五丁目	0.12	73	杉久保北三丁目	0.34
21	上郷	0.29	74	杉久保北四丁目	0.25
22	上郷一丁目	0.23	75	杉久保北五丁目	0.25
23	上郷二丁目	0.20	76	杉久保南一丁目	0.17
24	上郷三丁目	0.25	77	杉久保南二丁目	0.08
25	上郷四丁目	0.36	78	杉久保南三丁目	0.22
26	国分北一丁目	0.28	79	杉久保南四丁目	0.20
27	国分北二丁目	0.20	80	杉久保南五丁目	0.09
28	国分北三丁目	0.28	81	今里	0.16
29	国分北四丁目	0.13	82	今里一丁目	0.11
30	国分南一丁目	0.19	83	今里二丁目	0.12
31	国分南二丁目	0.28	84	今里三丁目	0.18
32	国分南三丁目	0.24	85	社家	1.68
33	国分南四丁目	0.17	86	上河内	0.42
34	望地一丁目	0.08	87	中河内	0.61
35	望地二丁目	0.13	88	本郷	3.08
36	中央一丁目	0.20	89	中野	0.29
37	中央二丁目	0.18	90	中野一丁目	0.17
38	中央三丁目	0.09	91	中野二丁目	0.14
39	勝瀬	0.14	92	中野三丁目	0.37
40	勝瀬(住居表示地区)	0.07	93	門沢橋	0.41
41	河原口	0.74	94	門沢橋一丁目	0.24
42	河原口一丁目	0.11	95	門沢橋二丁目	0.18
43	河原口二丁目	0.16	96	門沢橋三丁目	0.12
44	河原口三丁目	0.17	97	門沢橋四丁目	0.15
45	河原口四丁目	0.08	98	門沢橋五丁目	0.10
46	河原口五丁目	0.10	99	門沢橋六丁目	0.23
47	さつき町	0.14	100	扇町	0.16
48	浜田町	0.14	101	泉一丁目	0.06
49	国分寺台1丁目	0.16	102	泉二丁目	0.21
50	国分寺台2丁目	0.17	103	めぐみ町	0.19
51	国分寺台3丁目	0.10			
52	国分寺台4丁目	0.08			
53	国分寺台5丁目	0.11			

A-4. 用途地域別面積

(平成29年4月1日現在)

地域別	面積	市街化区域内での割合	
		面積	割合
総面積	26.59	-	100.0
市街化区域	14.40	-	54.2
第一種低層住居専用地域	1.78	12.4	6.7
第一種中高層住居専用地域	1.21	8.4	4.6
第二種中高層住居専用地域	0.20	1.4	0.8
第一種住居地域	6.62	46.0	24.9
第二種住居地域	0.15	1.0	0.6
近隣商業地域	0.28	2.0	1.1
商業地域	0.45	3.1	1.7
準工業地域	1.66	11.5	6.2
工業地域	1.43	9.9	5.4
工業専用地域	0.62	4.3	2.3
市街化調整区域	12.19	-	45.8

資料：都市計画課

A-5. 地目別土地利用状況

(各年1月1日現在)

年次	総面積	田	畑	宅地	山林	原野	雑種地	その他
	k m ²	k m ²	k m ²	k m ²	k m ²	k m ²	k m ²	k m ²
平成25年	26.48	2.59	2.99	9.59	0.57	0.26	2.01	8.47
平成26年	26.48	2.59	2.96	9.63	0.56	0.26	2.01	8.47
平成27年	26.59	2.48	2.93	9.73	0.55	0.26	1.98	8.66
平成28年	26.59	2.41	2.89	9.78	0.54	0.26	2.03	8.68
平成29年	26.59	2.38	2.86	9.87	0.54	0.26	1.99	8.69

資料：資産税課

A-6. 河川の状況

(平成29年4月1日現在)

河川名	水源	流域面積	延長	川幅	最少流下能力
		k m ²	k m	m	m ³ /sec
相模川	山梨県 (全川) (海老名市)	1,680.0	113.0	-	-
		24.4	8.6	250.0~540.0	3,787
永池川	海老名市 (全川) (海老名市)	12.3	5.8	9.5~19.0	3
		12.3	5.2	9.5~19.0	3
鳩川	相模原市 (全川) (海老名市)	54.2	14.3	-	-
		4.8	1.8	9.0~17.0	20
目久尻川	相模原市 (全川) (海老名市)	34.3	19.9	-	-
		5.4	3.5	8.0~27.0	60

資料：道路管理課
(厚木土木事務所・同東部センター)

A-7. 気象概況

年次	気温			湿度 平均	風速		雨量		
	平均	最高	最低		平均	最大瞬間	1時間 最大雨量	1日 最大雨量	月積算
	℃	℃	℃	%	m/s	m/s	mm/h	mm/d	mm/m
平成25年	16.4	37.2	-3.9	53.2	x	x	x	x	x
平成26年	15.9	36	-2.7	56.1	x	x	x	x	x
平成27年	17.5	35.5	0.4	71.2	2.1	23.6	42.0	105.0	312.5
平成28年	16.4	37.4	-4.1	74.3	2.1	25.1	56.5	91.5	256.5
1月	6.0	16.5	-4.1	63.2	1.6	17.8	5.5	21	40
2月	7.0	21.4	-0.4	65.2	2.2	20.7	19.0	56.0	98.5
3月	10.1	19.8	0.1	68.7	2.2	15.5	9.0	28.5	111.5
4月	15.4	24.8	5.7	73.2	2.6	24.9	15.0	33.5	137.0
5月	20.1	29.6	11.7	70.7	2.9	22.5	10.5	38.5	106.0
6月	22.1	30.1	12.8	80.9	2.2	17.6	13.0	44.0	135.5
7月	25.3	33.8	19.7	83.8	2.0	18.4	11.5	43.0	96.0
8月	27.0	37.4	20.0	81.6	2.4	22.2	56.5	91.5	256.5
9月	24.4	32.8	17.9	87.0	1.8	16.3	21.0	57.0	240.0
10月	19.0	31.0	10.0	74.9	1.8	17.4	9.5	15.0	73.0
11月	11.7	21.8	0.5	75.2	1.9	15.0	8.5	37.0	105.0
12月	9.2	20.1	-0.9	67.0	1.8	25.1	11.0	23.5	78.5
平成29年	15.8	35.6	-3.8	72.1	2.2	26.1	66.5	111.5	375.5
1月	6.1	19.9	-3.8	56.5	1.9	21.7	2.0	12.5	14.0
2月	6.9	19.2	-2.2	53.8	2.2	24.1	2.0	2.5	10.5
3月	8.2	17.6	-0.7	66.0	2.1	15.0	3.5	20.5	67.0
4月	14.5	25.6	3.8	69.9	2.9	19.0	11.0	36.0	103.0
5月	19.7	29.0	9.3	75.0	2.3	16.8	12.5	33.5	67.5
6月	21.8	30.8	14.5	76.6	2.4	22.4	18.5	83.5	113.0
7月	26.9	34.4	21.7	83.1	2.6	15.6	12.0	20.5	56.5
8月	26.6	35.6	20.9	85.5	1.9	15.9	66.5	111.5	201.0
9月	22.8	33.6	16.1	81.9	2.1	23.1	30.0	45.0	224.0
10月	17.2	29.5	10.1	82.5	2.3	26.1	20.5	91.5	375.5
11月	12.3	23.0	2.0	71.3	1.7	17.5	5.0	27.5	42.5
12月	6.8	17.7	-2.0	63.1	1.6	17.3	7.0	14.5	15.5

注) 平成27年1月は観測機器入替のため、未観測。

資料：警防課

B 人 口

B-1. 世帯数及び人口の推移

(各年10月1日現在)

年 次	世帯数	人 口			1世帯 当たりの人口	人口密度 人/km ²	人口集中地区
		総 数	男	女			
	世帯	人	人	人	人	人/km ²	人
大正 9年 ※	1,570	8,891	4,486	4,405	5.66	353	-
大正14年 ※	1,661	9,333	4,783	4,550	5.62	370	-
昭和 5年 ※	1,781	10,051	5,157	4,894	5.64	399	-
昭和10年 ※	1,797	10,184	5,169	5,015	5.67	404	-
昭和15年 ※	1,799	10,552	5,389	5,163	5.87	419	-
昭和22年 ※	2,761	14,928	7,407	7,521	5.41	592	-
昭和25年 ※	2,838	15,555	7,820	7,735	5.48	617	-
昭和30年 ※	3,015	16,535	8,276	8,259	5.48	656	-
昭和35年 ※	3,417	17,938	8,769	9,169	5.25	712	-
昭和40年 ※	6,260	28,915	14,064	14,851	4.62	1,147	-
昭和45年 ※	11,343	44,492	22,428	22,064	3.92	1,766	15,825
昭和50年 ※	16,466	59,783	30,678	29,105	3.63	2,372	37,065
昭和51年	17,130	62,271	32,014	30,257	3.64	2,471	-
昭和52年	17,947	65,704	33,733	31,971	3.66	2,607	-
昭和53年	19,107	69,489	35,670	33,819	3.64	2,758	-
昭和54年	20,539	73,424	37,729	35,695	3.57	2,914	-
昭和55年 ※	23,412	77,498	39,848	37,650	3.31	3,075	53,534
昭和56年	24,756	82,006	42,091	39,915	3.31	3,254	-
昭和57年	25,713	85,219	43,732	41,487	3.31	3,382	-
昭和58年	26,615	87,400	44,885	42,515	3.28	3,468	-
昭和59年	27,942	90,676	46,587	44,089	3.25	3,598	-
昭和60年 ※	28,790	93,159	47,895	45,264	3.24	3,697	70,132
昭和61年	29,804	95,567	49,155	46,412	3.21	3,792	-
昭和62年	31,025	98,410	50,631	47,779	3.17	3,905	-
昭和63年	32,374	101,114	52,011	49,103	3.12	4,012	-
平成 元年	33,228	103,027	52,878	50,149	3.10	4,088	-
平成 2年 ※	34,887	105,822	54,456	51,366	3.03	4,199	89,825
平成 3年	36,180	107,904	55,595	52,309	2.98	4,282	-
平成 4年	37,328	109,483	56,506	52,977	2.93	4,345	-
平成 5年	38,239	110,638	57,132	53,506	2.89	4,390	-
平成 6年	39,342	112,514	58,181	54,333	2.86	4,249	-
平成 7年 ※	39,626	113,430	58,275	55,155	2.86	4,284	104,057
平成 8年	40,756	115,027	59,054	55,973	2.82	4,344	-
平成 9年	41,308	115,571	59,298	56,273	2.80	4,364	-
平成10年	42,126	116,570	59,853	56,717	2.77	4,402	-
平成11年	42,883	117,314	60,150	57,164	2.74	4,430	-
平成12年 ※	42,815	117,519	60,146	57,373	2.74	4,438	108,310
平成13年	43,915	118,980	60,788	58,192	2.71	4,493	-
平成14年	44,578	119,614	61,069	58,545	2.68	4,517	-
平成15年	45,869	121,367	61,827	59,540	2.65	4,583	-
平成16年	47,122	123,619	62,915	60,704	2.62	4,668	-
平成17年 ※	46,871	123,764	63,089	60,675	2.64	4,674	113,522
平成18年	47,785	124,523	63,418	61,105	2.61	4,703	-
平成19年	48,871	125,821	63,978	61,843	2.57	4,752	-
平成20年	49,784	126,677	64,432	62,245	2.54	4,784	-
平成21年	50,254	127,063	64,562	62,501	2.53	4,798	-
平成22年 ※	50,405	127,707	64,483	63,224	2.53	4,823	118,043
平成23年	51,069	128,133	64,598	63,535	2.51	4,839	-
平成24年	51,601	128,470	64,683	63,787	2.49	4,852	-
平成25年	52,171	129,037	64,894	64,143	2.47	4,873	-
平成26年	52,720	129,259	64,942	64,317	2.45	4,881	-
平成27年 ※	53,416	130,190	65,620	64,570	2.44	4,896	121,234
平成28年	54,120	130,581	65,688	64,893	2.41	4,911	-
平成29年	54,942	131,203	66,014	65,189	2.39	4,934	-

注) 1. ※印の年は国勢調査の確定数、※印のない年は直近の国勢調査の確定数を基礎とし、住民基本台帳法及び戸籍法の定める届出等の増減を加減して推計した。

資料：IT推進課

2. 人口密度は、国土地理院により毎年公表されている全国都道府県市区町村別面積調の面積値を用いており、平成27年分から26.59km²、平成6年分から平成26年分まで26.48km²、平成5年分まで25.20km²。

3. 人口集中地区とは、国勢調査基本単位区の人口密度が4,000人/km²以上の基本単位区が隣接する地域で、人口5,000人以上となる地域をいう。

B-2. 町丁・字別世帯数及び人口

(平成30年1月1日現在)

町丁・字別	世帯数	人 口			人口 密度 人/k m ²	町丁・字別	世帯数	人 口			人口 密度 人/k m ²
		総 数	男	女				総 数	男	女	
総 数	55,115	131,412	66,137	65,275	4,942						
大 谷	4	11	6	5	24	中野一丁目	677	1,728	883	845	10,165
国分寺台1丁目	629	1,544	727	817	9,650	中野二丁目	411	1,026	525	501	7,329
国分寺台2丁目	468	1,088	506	582	6,400	中野三丁目	125	283	148	135	765
国分寺台3丁目	401	1,001	495	506	10,010	社 家	1,673	4,044	2,056	1,988	2,407
国分寺台4丁目	375	883	421	462	11,038	今里一丁目	262	709	345	364	6,445
国分寺台5丁目	472	1,099	533	566	9,991	今里二丁目	350	929	469	460	7,742
中 新 田	25	68	34	34	83	今里三丁目	491	1,363	702	661	7,572
中新田一丁目	765	1,800	910	890	5,806	上 河 内	126	304	142	162	724
中新田二丁目	1,109	2,358	1,212	1,146	8,421	本 郷	831	2,201	1,102	1,099	715
中新田三丁目	1,275	2,837	1,475	1,362	10,507	門沢橋一丁目	62	192	96	96	800
中新田四丁目	1,025	1,768	1,033	735	5,893	門沢橋二丁目	660	1,599	801	798	8,883
中新田五丁目	132	380	190	190	1,357	門沢橋三丁目	435	1,095	570	525	9,125
さつき町	906	1,868	880	988	13,343	門沢橋四丁目	509	1,200	625	575	8,000
河 原 口	55	308	108	200	416	門沢橋五丁目	328	842	431	411	8,420
河原口一丁目	429	808	414	394	7,345	門沢橋六丁目	211	493	260	233	2,143
河原口二丁目	697	1,640	839	801	10,250	浜 田 町	484	1,221	592	629	8,721
河原口三丁目	511	1,284	648	636	7,553	中央一丁目	836	1,664	813	851	8,320
河原口四丁目	733	1,918	918	1,000	23,975	中央二丁目	541	963	510	453	5,350
河原口五丁目	558	1,711	835	876	17,110	中央三丁目	1,707	3,736	1,903	1,833	41,511
上 郷	21	52	28	24	179	国分南一丁目	728	1,399	740	659	7,363
上郷一丁目	702	1,653	812	841	7,187	国分南二丁目	1,486	3,807	1,874	1,933	13,596
上郷二丁目	-	-	-	-	-	国分南三丁目	924	2,124	1,096	1,028	8,850
上郷三丁目	465	1,147	586	561	4,588	国分南四丁目	581	1,654	818	836	9,729
上郷四丁目	10	29	16	13	81	国分北一丁目	1,672	3,662	1,883	1,779	13,079
下 今 泉	-	-	-	-	-	国分北二丁目	936	2,088	1,089	999	10,440
下今泉一丁目	671	1,756	914	842	8,780	国分北三丁目	733	1,923	935	988	6,868
下今泉二丁目	313	663	332	331	6,027	国分北四丁目	173	455	226	229	3,500
下今泉三丁目	91	225	118	107	1,731	大谷南一丁目	12	41	18	23	315
下今泉四丁目	148	357	178	179	2,975	大谷南二丁目	266	689	332	357	2,650
下今泉五丁目	139	329	174	155	2,742	大谷南三丁目	510	1,376	663	713	7,644
上 今 泉	2	6	2	4	15	大谷南四丁目	475	1,248	646	602	5,673
上今泉一丁目	776	1,965	1,005	960	8,932	大谷南五丁目	28	73	37	36	384
上今泉二丁目	1,109	2,636	1,371	1,265	12,552	大谷北一丁目	472	1,051	516	535	8,758
上今泉三丁目	477	1,055	559	496	5,024	大谷北二丁目	613	1,497	793	704	8,806
上今泉四丁目	873	2,434	1,198	1,236	9,015	大谷北三丁目	749	1,932	973	959	12,075
上今泉五丁目	994	2,515	1,254	1,261	8,672	大谷北四丁目	561	1,461	698	763	8,594
上今泉六丁目	869	2,068	1,044	1,024	7,954	杉久保南一丁目	572	1,332	683	649	7,835
柏 ケ 谷	3,188	7,882	3,936	3,946	7,366	杉久保南二丁目	304	807	406	401	10,088
東柏ケ谷一丁目	979	2,080	1,088	992	13,867	杉久保南三丁目	403	1,199	594	605	5,450
東柏ケ谷二丁目	1,535	2,997	1,522	1,475	14,271	杉久保南四丁目	205	533	243	290	2,665
東柏ケ谷三丁目	596	1,241	611	630	11,282	杉久保南五丁目	105	290	153	137	3,222
東柏ケ谷四丁目	1,235	2,987	1,492	1,495	13,577	杉久保北一丁目	60	176	89	87	926
東柏ケ谷五丁目	1,145	2,617	1,293	1,324	20,131	杉久保北二丁目	476	1,067	578	489	6,276
東柏ケ谷六丁目	1,119	2,572	1,260	1,312	18,371	杉久保北三丁目	102	320	153	167	941
望地一丁目	170	367	166	201	4,588	杉久保北四丁目	983	2,307	1,108	1,199	9,228
望地二丁目	424	1,122	564	558	8,631	杉久保北五丁目	496	1,393	706	687	5,572
勝瀬 (住居表示)	232	566	297	269	8,086	扇 町	315	656	316	340	4,100
勝 瀬	10	22	8	14	157	泉 一 丁 目	171	399	193	206	6,650
中 河 内	201	698	344	354	1,144	泉 二 丁 目	222	446	249	197	2,124
						めぐみ町	-	-	-	-	-

注) 直近の国勢調査の確定数を基礎とし、住民基本台帳法及び戸籍法の定める届出等の増減を加減して推計した。

資料: I T 推進課

B-3. 年齢(各歳・5歳階級)別人口

年 齢	平成28年1月1日			平成29年1月1日			平成30年1月1日		
	総 数	男	女	総 数	男	女	総 数	男	女
総 数	130,249	65,579	64,670	130,688	65,711	64,977	131,412	66,137	65,275
0～4	5,513	2,811	2,702	5,480	2,798	2,682	5,416	2,748	2,668
0	1,040	536	504	1,089	563	526	1,015	502	513
1	1,060	534	526	1,057	542	515	1,095	558	537
2	1,105	560	545	1,085	542	543	1,076	547	529
3	1,129	577	552	1,107	570	537	1,098	549	549
4	1,179	604	575	1,142	581	561	1,132	592	540
5～9	5,983	3,069	2,914	5,895	3,016	2,879	5,894	3,036	2,858
5	1,187	616	571	1,169	599	570	1,140	584	556
6	1,176	614	562	1,183	614	569	1,180	606	574
7	1,200	606	594	1,168	605	563	1,183	621	562
8	1,177	596	581	1,194	604	590	1,194	619	575
9	1,243	637	606	1,181	594	587	1,197	606	591
10～14	6,343	3,257	3,086	6,298	3,232	3,066	6,185	3,178	3,007
10	1,265	658	607	1,227	628	599	1,190	600	590
11	1,247	631	616	1,268	664	604	1,235	634	601
12	1,233	656	577	1,249	629	620	1,275	662	613
13	1,321	657	664	1,236	656	580	1,246	626	620
14	1,277	655	622	1,318	655	663	1,239	656	583
15～19	6,179	3,136	3,043	6,244	3,200	3,044	6,373	3,245	3,128
15	1,274	657	617	1,274	651	623	1,327	657	670
16	1,213	634	579	1,279	663	616	1,269	643	626
17	1,266	638	628	1,219	639	580	1,280	661	619
18	1,177	598	579	1,270	637	633	1,218	634	584
19	1,249	609	640	1,202	610	592	1,279	650	629
20～24	6,068	3,187	2,881	6,214	3,217	2,997	6,441	3,361	3,080
20	1,263	671	592	1,266	620	646	1,223	617	606
21	1,281	661	620	1,260	667	593	1,329	674	655
22	1,169	613	556	1,320	671	649	1,297	690	607
23	1,183	638	545	1,183	626	557	1,385	736	649
24	1,172	604	568	1,185	633	552	1,207	644	563
25～29	6,617	3,499	3,118	6,521	3,373	3,148	6,519	3,448	3,071
25	1,194	634	560	1,235	620	615	1,261	686	575
26	1,255	671	584	1,230	644	586	1,268	633	635
27	1,383	718	665	1,294	694	600	1,273	680	593
28	1,360	710	650	1,374	714	660	1,308	713	595
29	1,425	766	659	1,388	701	687	1,409	736	673
30～34	8,006	4,176	3,830	7,879	4,160	3,719	7,642	4,007	3,635
30	1,449	761	688	1,444	789	655	1,401	719	682
31	1,598	820	778	1,428	739	689	1,472	805	667
32	1,624	829	795	1,626	841	785	1,467	760	707
33	1,691	906	785	1,650	869	781	1,641	844	797
34	1,644	860	784	1,731	922	809	1,661	879	782

注) 直近の国勢調査の確定数を基礎とし、住民基本台帳法及び戸籍法の定める届出等の増減を加減して推計した。

資料：IT推進課
(神奈川県年齢別人口統計調査)

B-3. 年齢(各歳・5歳階級)別人口(つづき)

年 齢	平成28年1月1日			平成29年1月1日			平成30年1月1日		
	総 数	男	女	総 数	男	女	総 数	男	女
	人	人	人	人	人	人	人	人	人
35～39	9,576	4,943	4,633	9,163	4,745	4,418	8,982	4,705	4,277
35	1,793	934	859	1,665	870	795	1,762	938	824
36	1,797	915	882	1,820	938	882	1,636	863	773
37	1,917	1,004	913	1,790	919	871	1,849	953	896
38	1,990	1,019	971	1,901	1,001	900	1,808	932	876
39	2,079	1,071	1,008	1,987	1,017	970	1,927	1,019	908
40～44	11,634	6,001	5,633	11,272	5,833	5,439	10,993	5,696	5,297
40	2,118	1,083	1,035	2,085	1,074	1,011	2,007	1,032	975
41	2,278	1,174	1,104	2,100	1,076	1,024	2,110	1,087	1,023
42	2,495	1,304	1,191	2,289	1,189	1,100	2,084	1,081	1,003
43	2,330	1,205	1,125	2,480	1,295	1,185	2,302	1,195	1,107
44	2,413	1,235	1,178	2,318	1,199	1,119	2,490	1,301	1,189
45～49	10,152	5,337	4,815	11,007	5,745	5,262	11,219	5,864	5,355
45	2,229	1,167	1,062	2,413	1,240	1,173	2,306	1,187	1,119
46	2,207	1,187	1,020	2,208	1,156	1,052	2,415	1,240	1,175
47	2,103	1,110	993	2,206	1,190	1,016	2,195	1,142	1,053
48	2,080	1,046	1,034	2,098	1,114	984	2,203	1,180	1,023
49	1,533	827	706	2,082	1,045	1,037	2,100	1,115	985
50～54	8,365	4,385	3,980	8,401	4,412	3,989	8,886	4,636	4,250
50	1,995	1,069	926	1,534	823	711	2,072	1,033	1,039
51	1,732	894	838	1,982	1,063	919	1,521	816	705
52	1,652	869	783	1,710	877	833	1,967	1,056	911
53	1,539	779	760	1,637	860	777	1,688	870	818
54	1,447	774	673	1,538	789	749	1,638	861	777
55～59	6,948	3,489	3,459	6,984	3,561	3,423	7,212	3,686	3,526
55	1,471	745	726	1,442	776	666	1,528	779	749
56	1,429	722	707	1,456	735	721	1,439	772	667
57	1,391	711	680	1,423	718	705	1,440	726	714
58	1,289	640	649	1,384	703	681	1,413	704	709
59	1,368	671	697	1,279	629	650	1,392	705	687
60～64	7,924	3,902	4,022	7,420	3,645	3,775	6,956	3,463	3,493
60	1,451	721	730	1,338	647	691	1,272	629	643
61	1,493	746	747	1,443	720	723	1,325	638	687
62	1,487	773	714	1,476	734	742	1,431	713	718
63	1,703	796	907	1,479	763	716	1,462	728	734
64	1,790	866	924	1,684	781	903	1,466	755	711
65～69	9,854	4,747	5,107	10,063	4,781	5,282	9,575	4,542	5,033
65	1,917	908	1,009	1,771	854	917	1,662	769	893
66	2,230	1,088	1,142	1,906	901	1,005	1,753	847	906
67	2,124	1,001	1,123	2,205	1,070	1,135	1,885	892	993
68	2,096	989	1,107	2,103	984	1,119	2,176	1,048	1,128
69	1,487	761	726	2,078	972	1,106	2,099	986	1,113

注) 直近の国勢調査の確定数を基礎とし、住民基本台帳法及び戸籍法の定める届出等の増減を加減して推計した。

資料：IT推進課
(神奈川県年齢別人口統計調査)

B-3. 年齢(各歳・5歳階級)別人口(つづき)

年 齢	平成28年1月1日			平成29年1月1日			平成30年1月1日		
	総 数	男	女	総 数	男	女	総 数	男	女
	人	人	人	人	人	人	人	人	人
70～74	7,952	3,832	4,120	7,736	3,760	3,976	8,076	3,881	4,195
70	1,323	665	658	1,462	746	716	2,052	956	1,096
71	1,597	787	810	1,320	663	657	1,447	733	714
72	1,770	813	957	1,590	781	809	1,294	652	642
73	1,636	796	840	1,745	793	952	1,571	768	803
74	1,626	771	855	1,619	777	842	1,712	772	940
75～79	5,976	2,937	3,039	6,460	3,114	3,346	6,765	3,247	3,518
75	1,445	713	732	1,596	750	846	1,594	767	827
76	1,215	600	615	1,434	700	734	1,554	724	830
77	1,117	558	559	1,191	584	607	1,409	681	728
78	1,192	568	624	1,080	535	545	1,164	564	600
79	1,007	498	509	1,159	545	614	1,044	511	533
80～84	3,674	1,629	2,045	3,947	1,808	2,139	4,266	1,960	2,306
80	902	442	460	981	475	506	1,120	519	601
81	804	359	445	865	418	447	954	461	493
82	715	324	391	772	341	431	834	397	437
83	679	289	390	677	297	380	728	314	414
84	574	215	359	652	277	375	630	269	361
85～89	1,927	685	1,242	2,043	741	1,302	2,251	817	1,434
85	488	200	288	541	193	348	619	256	363
86	429	145	284	454	185	269	520	184	336
87	376	118	258	399	132	267	421	162	259
88	338	138	200	348	110	238	369	117	252
89	296	84	212	301	121	180	322	98	224
90～94	807	193	614	887	215	672	977	258	719
90	277	77	200	272	75	197	280	108	172
91	183	37	146	241	58	183	245	65	180
92	130	29	101	172	31	141	213	48	165
93	111	37	74	115	26	89	145	20	125
94	106	13	93	87	25	62	94	17	77
95～99	223	46	177	247	33	214	257	40	217
95	81	13	68	87	8	79	76	18	58
96	56	9	47	65	12	53	75	6	69
97	39	8	31	45	4	41	54	10	44
98	24	5	19	31	6	25	31	1	30
99	23	11	12	19	3	16	21	5	16
100歳以上	36	5	31	35	9	26	35	6	29
年齢不詳	492	313	179	492	313	179	492	313	179

注) 直近の国勢調査の確定数を基礎とし、住民基本台帳法及び戸籍法の定める届出等の増減を加減して推計した。

資料：IT推進課
(神奈川県年齢別人口統計調査)

B-4. 異動人口

年 次	総 数			自 然 増 減								
				増 減			出 生			死 亡		
	総計	男	女	計	男	女	計	男	女	計	男	女
	人	人	人	人	人	人	人	人	人	人	人	人
平成25年	673	275	398	204	44	160	1,100	577	523	896	533	363
平成26年	252	35	217	213	63	150	1,078	532	546	865	469	396
平成27年	463	121	342	164	56	108	1,075	545	530	911	489	422
平成28年	439	132	307	107	24	83	1,086	565	521	979	541	438
平成29年	724	426	298	36	△ 40	76	1,016	504	512	980	544	436

年 次	社 会 増 減								
	増 減			転 入			転 出		
	計	男	女	計	男	女	計	男	女
	人	人	人	人	人	人	人	人	人
平成25年	469	231	238	6,213	3,387	2,826	5,744	3,156	2,588
平成26年	39	△ 28	67	5,801	3,115	2,686	5,762	3,143	2,619
平成27年	299	65	234	6,182	3,351	2,831	5,883	3,286	2,597
平成28年	332	108	224	6,271	3,374	2,897	5,939	3,266	2,673
平成29年	688	466	222	6,320	3,490	2,830	5,632	3,024	2,608

資料：IT推進課
(神奈川県年齢別人口統計調査)

B-5. 年齢別住民基本台帳人口

(平成30年1月1日現在)

年 齢	総 数	男	女	年 齢	総 数	男	女
	人	人	人		人	人	人
総 数	129,406	65,256	64,150				
0	951	475	476	56	1,411	755	656
1	1,068	543	525	57	1,421	721	700
2	1,082	549	533	58	1,413	701	712
3	1,113	546	567	59	1,366	691	675
4	1,117	592	525	60	1,260	632	628
5	1,141	596	545	61	1,313	632	681
6	1,167	596	571	62	1,421	708	713
7	1,179	623	556	63	1,447	716	731
8	1,195	621	574	64	1,452	755	697
9	1,205	606	599	65	1,654	778	876
10	1,172	590	582	66	1,755	848	907
11	1,248	645	603	67	1,895	908	987
12	1,253	651	602	68	2,172	1,043	1,129
13	1,249	631	618	69	2,099	991	1,108
14	1,238	654	584	70	2,071	967	1,104
15	1,322	652	670	71	1,442	731	711
16	1,254	636	618	72	1,274	639	635
17	1,249	644	605	73	1,539	750	789
18	1,213	630	583	74	1,718	779	939
19	1,284	648	636	75	1,583	750	833
20	1,199	611	588	76	1,556	734	822
21	1,266	657	609	77	1,410	680	730
22	1,227	626	601	78	1,155	554	601
23	1,339	704	635	79	1,015	491	524
24	1,151	592	559	80	1,100	513	587
25	1,256	681	575	81	943	459	484
26	1,266	635	631	82	818	404	414
27	1,243	655	588	83	707	308	399
28	1,268	701	567	84	601	255	346
29	1,372	707	665	85	574	232	342
30	1,391	717	674	86	488	171	317
31	1,483	810	673	87	411	164	247
32	1,443	744	699	88	362	115	247
33	1,615	830	785	89	290	91	199
34	1,616	837	779	90	269	100	169
35	1,735	936	799	91	213	62	151
36	1,626	858	768	92	185	45	140
37	1,791	931	860	93	135	23	112
38	1,825	950	875	94	80	15	65
39	1,910	1,003	907	95	75	17	58
40	1,984	1,030	954	96	65	9	56
41	2,060	1,062	998	97	46	9	37
42	2,095	1,085	1,010	98	24	2	22
43	2,313	1,213	1,100	99	24	3	21
44	2,497	1,304	1,193	100	10	2	8
45	2,296	1,200	1,096	101	7	3	4
46	2,409	1,240	1,169	102	2	-	2
47	2,203	1,166	1,037	103	5	-	5
48	2,185	1,177	1,008	104	2	-	2
49	2,090	1,126	964	105	1	-	1
50	2,059	1,048	1,011	106	-	-	-
51	1,505	809	696	107	1	-	1
52	1,912	1,026	886	108	-	-	-
53	1,658	860	798	109	-	-	-
54	1,633	866	767	110	1	-	1
55	1,504	775	729				

注) 外国人は含まない。

資料: 窓口サービス課

B-6. 都道府県別移動状況

都道府県名	移動前の住所地別人口			移動後の住所地別人口		
	平成27年	平成28年	平成29年	平成27年	平成28年	平成29年
総 数	5,640	5,714	5,698	5,335	5,392	5,154
北海道	71	60	54	72	48	46
青森県	26	26	21	19	16	20
岩手県	14	18	24	18	10	17
宮城県	37	45	62	43	62	42
秋田県	17	7	16	5	13	8
山形県	18	16	14	8	20	18
福島県	43	42	28	29	22	17
茨城県	80	63	46	63	34	42
栃木県	43	48	42	34	33	25
群馬県	31	35	30	26	43	45
埼玉県	208	168	183	142	152	172
千葉県	162	159	140	152	162	187
東京都	545	566	587	740	699	688
神奈川県	3,254	3,349	3,273	2,964	2,997	2,964
新潟県	23	29	30	14	23	12
富山県	7	6	7	11	6	4
石川県	6	8	14	15	2	7
福井県	10	3	7	3	4	7
山梨県	16	30	32	38	17	26
長野県	24	32	26	31	34	29
岐阜県	22	11	11	11	14	5
静岡県	113	121	129	107	104	99
愛知県	91	87	111	79	99	73
三重県	16	19	23	7	20	14
滋賀県	9	7	8	4	5	8
京都府	31	22	17	17	28	17
大阪府	74	104	71	56	74	64
兵庫県	48	33	63	68	44	37
奈良県	2	9	18	7	6	3
和歌山県	4	3	2	7	3	2
鳥取県	6	8	4	6	3	1
島根県	3	3	2	-	7	-
岡山県	16	12	22	10	17	5
広島県	29	25	22	30	15	12
山口県	29	17	23	18	11	13
徳島県	7	3	7	7	-	2
香川県	6	13	6	1	12	5
愛媛県	9	4	9	10	2	9
高知県	6	2	5	4	5	5
福岡県	64	51	60	44	55	58
佐賀県	7	6	9	5	6	2
長崎県	6	20	20	21	13	9
熊本県	20	20	13	13	13	15
大分県	12	20	10	17	13	5
宮崎県	10	13	8	2	11	2
鹿児島県	18	22	29	18	27	14
沖縄県	34	20	42	21	33	25
外国	285	313	304	318	355	274
不明	28	16	14	-	-	-

資料：窓口サービス課

B-7. 県内市町村別移動状況

県内市町村名	移動前の住所地別人口			移動後の住所地別人口		
	平成27年	平成28年	平成29年	平成27年	平成28年	平成29年
総 数	3,254	3,349	3,273	2,964	2,997	2,964
横 浜 市	646	694	727	557	591	609
川 崎 市	174	213	199	172	190	179
相 模 原 市	249	298	256	300	274	295
横 須 賀 市	44	38	35	33	49	41
平 塚 市	73	86	77	71	81	73
鎌 倉 市	28	17	18	13	13	12
藤 沢 市	153	145	148	118	133	145
小 田 原 市	66	47	46	17	29	34
茅 ヶ 崎 市	103	84	77	89	68	70
逗 子 市	3	14	7	3	7	9
三 浦 市	-	5	3	1	1	1
秦 野 市	99	122	120	76	97	91
厚 木 市	387	385	329	382	306	358
大 和 市	220	197	244	219	198	208
伊 勢 原 市	137	137	159	111	103	120
座 間 市	301	333	329	341	395	286
南 足 柄 市	6	7	21	11	13	7
綾 瀬 市	363	317	284	282	271	255
三浦郡葉山町	1	-	6	1	1	-
高座郡寒川町	93	107	108	85	118	109
中 郡						
大 磯 町	3	10	6	10	5	3
二 宮 町	8	9	7	2	4	6
足柄上郡						
中 井 町	7	3	3	7	4	4
大 井 町	3	3	9	5	2	7
松 田 町	10	10	7	7	1	4
山 北 町	6	2	2	-	1	-
開 成 町	10	7	-	2	6	6
足柄下郡						
箱 根 町	3	3	1	2	1	4
真 鶴 町	1	1	1	3	-	1
湯 河 原 町	6	1	6	4	5	-
愛甲郡						
愛 川 町	50	53	34	40	26	26
清 川 村	1	1	4	-	4	1

資料：窓口サービス課

B-8. 外国人人口

(各年1月1日現在)

国 籍	平成28年			平成29年			平成30年		
	総 数	男	女	総 数	男	女	総 数	男	女
総 数	2,193	1,076	1,117	2,221	1,092	1,129	2,383	1,192	1,191
中国・台湾	415	171	244	440	189	251	445	186	259
韓国・朝鮮	254	113	141	247	106	141	248	111	137
フィリピン	199	50	149	191	40	151	197	44	153
ブラジル	167	90	77	168	89	79	171	95	76
インド	189	125	64	180	119	61	221	140	81
ベトナム	238	119	119	243	121	122	279	148	131
ペルー	115	61	54	112	58	54	117	62	55
タイ	86	23	63	88	25	63	87	22	65
スリランカ	158	101	57	157	108	49	165	116	49
パキスタン	45	32	13	53	35	18	59	36	23
ラオス	51	26	25	48	25	23	48	23	25
アメリカ	62	38	24	59	38	21	68	41	27
イギリス	21	13	8	17	10	7	18	13	5
バングラデシュ	16	7	9	21	10	11	24	11	13
ナイジェリア	15	14	1	14	14	-	13	13	-
イラン	14	12	2	16	13	3	17	14	3
インドネシア	10	3	7	13	4	9	16	7	9
モンゴル	14	6	8	15	7	8	11	8	3
カナダ	13	7	6	11	6	5	13	7	6
カンボジア	14	10	4	16	11	5	15	10	5
アルゼンチン	4	2	2	4	2	2	4	2	2
オーストラリア	10	7	3	10	6	4	9	6	3
ガーナ	8	6	2	7	6	1	6	5	1
コロンビア	4	3	1	3	2	1	4	3	1
タンザニア	9	7	2	10	7	3	13	8	5
マレーシア	8	4	4	7	4	3	9	5	4
ボリビア	3	-	3	4	-	4	5	1	4
パラグアイ	2	1	1	3	2	1	5	3	2
フランス	8	4	4	8	4	4	4	2	2
ロシア	3	1	2	3	1	2	3	1	2
ミャンマー	4	1	3	4	1	3	6	1	5
ネパール	6	2	4	16	10	6	23	14	9
その他	28	17	11	33	19	14	60	34	26

資料：窓口サービス課

B-9. 人口動態

年 次	出 生	死 亡	死 産	婚 姻	離 婚
	人	人	人	件	件
平成20年	1,208	752	16	749	226
平成21年	1,093	773	15	739	252
平成22年	1,131	839	14	746	229
平成23年	1,113	848	14	711	256
平成24年	1,080	927	15	705	235
平成25年	1,104	941	10	670	211
平成26年	1,064	908	11	673	193
平成27年	1,066	939	12	673	213
平成28年	1,069	999	17	659	199
平成29年	1,009	995	14	653	186

注) 統計法に基づく届出件数。

資料：窓口サービス課

C 国勢調査

C-1. 年齢（5歳階級）別人口

(各年10月1日現在)

年次	総数			0～4歳			5～9歳		
	総数	男	女	計	男	女	計	男	女
平成7年	113,430	58,275	55,155	5,586	2,879	2,707	5,660	2,949	2,711
平成12年	117,519	60,146	57,373	5,837	3,027	2,810	5,621	2,889	2,732
平成17年	123,764	63,089	60,675	6,193	3,148	3,045	6,011	3,080	2,931
平成22年	127,707	64,483	63,224	5,914	3,038	2,876	6,266	3,200	3,066
平成27年	130,190	65,620	64,570	5,513	2,818	2,695	6,058	3,099	2,959

年次	10～14歳			15～19歳			20～24歳		
	計	男	女	計	男	女	計	男	女
平成7年	6,834	3,505	3,329	8,598	4,364	4,234	11,111	5,832	5,279
平成12年	5,701	2,994	2,707	7,107	3,597	3,510	8,868	4,578	4,290
平成17年	5,676	2,932	2,744	5,911	3,114	2,797	7,363	3,805	3,558
平成22年	6,035	3,097	2,938	5,821	2,960	2,861	6,168	3,324	2,844
平成27年	6,315	3,235	3,080	6,178	3,145	3,033	6,042	3,169	2,873

年次	25～29歳			30～34歳			35～39歳		
	計	男	女	計	男	女	計	男	女
平成7年	9,984	5,418	4,566	8,310	4,545	3,765	7,007	3,655	3,352
平成12年	11,169	5,961	5,208	10,011	5,433	4,578	8,408	4,558	3,850
平成17年	9,303	4,882	4,421	11,655	6,125	5,530	10,383	5,547	4,836
平成22年	7,736	3,989	3,747	9,618	4,990	4,628	11,681	6,073	5,608
平成27年	6,613	3,517	3,096	8,105	4,235	3,870	9,623	4,988	4,635

年次	40～44歳			45～49歳			50～54歳		
	計	男	女	計	男	女	計	男	女
平成7年	8,584	4,351	4,233	10,872	5,395	5,477	9,264	4,733	4,531
平成12年	7,116	3,693	3,423	8,468	4,234	4,234	10,546	5,203	5,343
平成17年	8,437	4,535	3,902	7,129	3,650	3,479	8,617	4,321	4,296
平成22年	10,251	5,426	4,825	8,319	4,380	3,939	7,072	3,568	3,504
平成27年	11,725	6,082	5,643	10,125	5,318	4,807	8,222	4,298	3,924

年次	55～59歳			60～64歳			65～69歳		
	計	男	女	計	男	女	計	男	女
平成7年	7,320	3,925	3,395	5,046	2,694	2,352	3,550	1,781	1,769
平成12年	9,022	4,584	4,438	7,014	3,681	3,333	4,796	2,478	2,318
平成17年	10,497	5,168	5,329	8,926	4,525	4,401	6,786	3,543	3,243
平成22年	8,376	4,156	4,220	10,125	4,925	5,200	8,542	4,237	4,305
平成27年	6,915	3,459	3,456	8,046	3,977	4,069	9,660	4,642	5,018

年次	70～74歳			75～79歳			80～84歳		
	計	男	女	計	男	女	計	男	女
平成7年	2,269	989	1,280	1,558	590	968	1,122	428	694
平成12年	3,218	1,542	1,676	2,078	865	1,213	1,305	437	868
平成17年	4,502	2,262	2,240	2,984	1,338	1,646	1,794	670	1,124
平成22年	6,450	3,268	3,182	4,162	1,984	2,178	2,606	1,055	1,551
平成27年	8,082	3,918	4,164	5,929	2,915	3,014	3,584	1,573	2,011

資料：IT推進課
(国勢調査)

C-1. 年齢（5歳階級）別人口（つづき）

（各年10月1日現在）

年次	85～89歳			90～94歳			95～99歳		
	計	男	女	計	男	女	計	男	女
平成7年	505	155	350	169	43	126	38	8	30
平成12年	820	254	566	273	71	202	58	10	48
平成17年	965	280	685	475	119	356	126	27	99
平成22年	1,376	436	940	620	144	476	183	37	146
平成27年	1,925	679	1,246	785	189	596	216	44	172

年次	100歳以上			年齢不詳		
	計	男	女	計	男	女
平成7年	2	1	1	41	35	6
平成12年	13	1	12	70	56	14
平成17年	12	2	10	19	16	3
平成22年	25	3	22	361	193	168
平成27年	37	7	30	492	313	179

（再掲）

年次	平均年齢			年齢中位数		
	総数	男	女	総数	男	女
平成7年	36.4	35.8	37.1	35.4	34.5	36.4
平成12年	38.7	37.9	39.4	37.4	36.5	38.6
平成17年	40.7	40.0	41.5	39.6	38.8	40.5
平成22年	42.7	41.8	43.6	42.0	41.2	42.9
平成27年	44.4	43.4	45.3	44.4	43.7	45.3

年次	年少人口（0～14歳）			生産年齢人口（15～64歳）			老年人口（65歳以上）		
	総数	男	女	総数	男	女	総数	男	女
平成7年	18,080	9,333	8,747	86,096	44,912	41,184	9,213	3,995	5,218
平成12年	17,159	8,910	8,249	87,729	45,522	42,207	12,561	5,658	6,903
平成17年	17,880	9,160	8,720	88,221	45,672	42,549	17,644	8,241	9,403
平成22年	18,215	9,335	8,880	85,167	43,791	41,376	23,964	11,164	12,800
平成27年	17,886	9,152	8,734	81,594	42,188	39,406	30,218	13,967	16,251

年次	年少人口比率（0～14歳）			生産年齢人口比率（15～64歳）			老年人口比率（65歳以上）		
	総数	男	女	総数	男	女	総数	男	女
平成7年	15.9	16.1	15.9	75.9	77.1	74.6	8.1	6.9	9.5
平成12年	14.6	14.8	14.4	74.7	75.6	73.6	10.7	9.4	12.0
平成17年	14.4	14.5	14.4	71.3	72.4	70.1	14.3	13.1	15.5
平成22年	14.3	14.5	14.1	66.9	68.1	65.6	18.8	17.4	20.3
平成27年	13.8	14.0	13.6	62.9	64.6	61.2	23.3	21.4	25.2

注) 1. 「年齢中位数」とは人口を年齢順に並べたとき、その中央で全人口を2等分する境界点にある年齢。

資料：IT推進課
（国勢調査）

2. 「平均年齢」とは $\frac{\text{年齢(各歳)} \times \text{各歳別人口}}{\text{総人口}} + 0.5$ で算出した年齢。

C-2. 町丁・字別世帯数及び人口

(各年10月1日現在)

町丁・字別	平成22年					平成27年				
	世帯数	総数	男	女	人口密度	世帯数	総数	男	女	人口密度
総数	50,405	127,707	64,483	63,224	4,823	53,416	130,190	65,620	64,570	4,896
大谷	4	17	9	8	38	5	15	7	8	33
国分寺台1丁目	635	1,610	764	846	10,063	635	1,556	737	819	9,725
国分寺台2丁目	452	1,167	570	597	6,865	443	1,074	508	566	6,318
国分寺台3丁目	366	975	484	491	9,750	395	985	483	502	9,850
国分寺台4丁目	361	957	467	490	11,963	380	914	445	469	11,425
国分寺台5丁目	485	1,237	593	644	11,245	473	1,143	549	594	10,391
中新田	47	128	65	63	166	25	68	35	33	83
中新田一丁目	708	1,846	932	914	5,955	733	1,799	897	902	5,803
中新田二丁目	1,149	2,503	1,342	1,161	9,270	1,067	2,350	1,190	1,160	8,393
中新田三丁目	1,177	2,657	1,379	1,278	10,219	1,235	2,706	1,390	1,316	10,022
中新田四丁目	863	1,647	910	737	4,991	1,136	1,933	1,177	756	6,443
中新田五丁目	104	333	171	162	1,189	109	321	162	159	1,146
さつき町	876	1,981	951	1,030	14,150	908	1,919	917	1,002	13,707
河原口	2,810	7,344	3,587	3,757	5,693	59	315	109	206	426
河原口一丁目	-	-	-	-	-	390	765	396	369	6,955
河原口二丁目	-	-	-	-	-	716	1,704	868	836	10,650
河原口三丁目	-	-	-	-	-	572	1,368	686	682	8,047
河原口四丁目	-	-	-	-	-	724	1,989	941	1,048	24,863
河原口五丁目	-	-	-	-	-	542	1,674	823	851	16,740
上郷	300	698	378	320	918	279	578	317	261	963
上郷一丁目	594	1,569	773	796	6,822	653	1,645	810	835	7,152
上郷二丁目	-	-	-	-	-	-	-	-	-	-
上郷三丁目	410	1,118	573	545	4,472	429	1,114	580	534	4,456
上郷四丁目	17	36	22	14	100	13	32	19	13	89
下今泉	35	73	42	31	811	39	85	47	38	944
下今泉一丁目	611	1,635	844	791	8,175	633	1,694	891	803	8,470
下今泉二丁目	295	677	338	339	6,155	298	673	332	341	6,118
下今泉三丁目	75	216	103	113	1,662	89	218	111	107	1,677
下今泉四丁目	135	320	162	158	2,667	144	338	167	171	2,817
下今泉五丁目	124	307	171	136	2,558	129	318	173	145	2,650
上今泉	174	482	246	236	1,026	107	312	151	161	664
上今泉一丁目	739	1,926	973	953	8,755	761	1,970	1,002	968	8,955
上今泉二丁目	980	2,502	1,304	1,198	11,914	1,072	2,642	1,365	1,277	12,581
上今泉三丁目	468	1,132	608	524	5,390	461	1,096	580	516	5,219
上今泉四丁目	843	2,340	1,169	1,171	8,667	874	2,403	1,180	1,223	8,900
上今泉五丁目	983	2,670	1,348	1,322	9,207	990	2,549	1,278	1,271	8,790
上今泉六丁目	839	2,146	1,115	1,031	8,254	869	2,110	1,067	1,043	8,115
柏ヶ谷	2,741	7,148	3,582	3,566	6,680	3,116	7,789	3,896	3,893	7,279
東柏ヶ谷一丁目	905	2,023	1,055	968	13,487	969	2,107	1,117	990	14,047
東柏ヶ谷二丁目	1,407	2,975	1,494	1,481	14,167	1,494	3,068	1,520	1,548	14,610
東柏ヶ谷三丁目	610	1,224	611	613	11,127	564	1,226	611	615	11,145
東柏ヶ谷四丁目	1,158	3,019	1,522	1,497	13,723	1,170	2,906	1,464	1,442	13,209
東柏ヶ谷五丁目	1,085	2,616	1,301	1,315	20,123	1,129	2,602	1,285	1,317	20,015
東柏ヶ谷六丁目	1,079	2,676	1,354	1,322	19,114	1,020	2,513	1,255	1,258	17,950
望地一丁目	153	334	145	189	4,175	159	350	159	191	4,375
望地二丁目	372	1,014	506	508	7,800	395	1,096	547	549	8,431
勝瀬(住居表示)	212	499	258	241	7,129	235	562	297	265	4,014
勝瀬	9	25	10	15	179	10	22	8	14	314
中河内	188	765	362	403	1,254	204	713	346	367	1,169
中野	1,099	2,849	1,470	1,379	2,937	-	-	-	-	-
中野一丁目	-	-	-	-	-	628	1,665	851	814	9,794
中野二丁目	-	-	-	-	-	396	1,031	524	507	7,364
中野三丁目	-	-	-	-	-	112	280	148	132	757
社家	1,342	3,384	1,720	1,664	2,014	1,583	3,968	2,014	1,954	2,362
今里一丁目	197	548	275	273	4,982	213	600	290	310	5,455
今里二丁目	320	869	437	432	7,242	353	922	472	450	7,683
今里三丁目	377	1,121	586	535	6,228	451	1,259	655	604	6,994
上河内	79	244	114	130	581	120	305	140	165	726
本郷	732	2,326	1,150	1,176	755	779	2,195	1,083	1,112	713

資料：IT推進課
(国勢調査)

C-2. 町丁・字別世帯数及び人口（つづき）

（各年10月1日現在）

町丁・字別	平成22年					平成27年				
	世帯数	総数	男	女	人口密度	世帯数	総数	男	女	人口密度
	世帯	人	人	人	人/km ²	世帯	人	人	人	人/km ²
門沢橋一丁目	60	197	96	101	821	63	190	95	95	785
門沢橋二丁目	569	1,549	773	776	8,606	611	1,551	768	783	8,475
門沢橋三丁目	360	966	486	480	8,050	420	1,085	550	535	9,435
門沢橋四丁目	470	1,212	633	579	8,080	491	1,210	638	572	7,908
門沢橋五丁目	276	759	387	372	7,590	313	824	422	402	8,408
門沢橋六丁目	136	400	208	192	1,739	173	432	235	197	1,912
浜田町	467	1,256	606	650	8,971	480	1,222	593	629	8,729
中央一丁目	648	1,462	682	780	7,310	847	1,693	821	872	8,465
中央二丁目	440	886	439	447	4,922	519	946	492	454	5,256
中央三丁目	1,527	3,289	1,696	1,593	36,544	1,706	3,734	1,920	1,814	41,489
国分南一丁目	761	1,485	788	697	7,816	743	1,456	769	687	7,663
国分南二丁目	1,478	3,934	1,976	1,958	14,050	1,459	3,808	1,888	1,920	13,600
国分南三丁目	872	2,213	1,119	1,094	9,221	904	2,138	1,089	1,049	8,908
国分南四丁目	525	1,611	791	820	9,476	561	1,665	822	843	9,794
国分北一丁目	1,587	3,647	1,885	1,762	13,025	1,638	3,577	1,859	1,718	12,775
国分北二丁目	902	2,113	1,108	1,005	10,565	921	2,096	1,103	993	10,480
国分北三丁目	690	1,853	906	947	6,618	720	1,888	915	973	6,743
国分北四丁目	161	433	216	217	3,331	166	443	217	226	3,408
大谷南一丁目	15	52	22	30	400	13	43	19	24	331
大谷南二丁目	207	609	305	304	2,342	242	629	311	318	2,419
大谷南三丁目	504	1,315	658	657	7,306	519	1,409	672	737	7,828
大谷南四丁目	411	1,155	601	554	5,250	456	1,218	635	583	5,536
大谷南五丁目	22	65	33	32	342	28	70	34	36	368
大谷北一丁目	454	1,100	536	564	9,167	459	1,044	519	525	8,700
大谷北二丁目	533	1,365	714	651	8,029	598	1,487	791	696	8,747
大谷北三丁目	643	1,881	982	899	11,756	698	1,853	943	910	11,581
大谷北四丁目	511	1,444	699	745	8,494	534	1,441	692	749	8,476
杉久保南一丁目	530	1,312	687	625	7,718	532	1,305	648	657	7,676
杉久保南二丁目	253	703	359	344	8,788	288	767	396	371	9,588
杉久保南三丁目	412	1,330	642	688	6,045	410	1,231	600	631	5,595
杉久保南四丁目	231	615	303	312	3,075	199	532	250	282	2,660
杉久保南五丁目	102	296	150	146	3,289	107	296	154	142	3,289
杉久保北一丁目	56	156	82	74	821	57	167	85	82	879
杉久保北二丁目	369	917	490	427	5,394	423	988	535	453	5,812
杉久保北三丁目	104	351	169	182	1,032	102	335	165	170	985
杉久保北四丁目	980	2,652	1,289	1,363	10,608	984	2,382	1,149	1,233	9,528
杉久保北五丁目	415	1,216	622	594	4,864	485	1,381	702	679	5,524
扇町	-	-	-	-	-	60	100	52	48	625

資料：IT推進課
（国勢調査）

C-3. 配偶関係別15歳以上人口

（各年10月1日現在）

年次	総数	男					女				
		計	未婚	有配偶	死別	離別	計	未婚	有配偶	死別	離別
	人	人	人	人	人	人	人	人	人	人	人
平成7年	95,309	48,907	17,840	29,013	755	792	46,402	12,397	29,147	3,477	1,173
平成12年	100,290	51,180	18,097	30,709	893	1,036	49,110	12,416	30,756	4,127	1,619
平成17年	105,865	53,913	17,748	32,561	1,118	1,391	51,952	12,141	32,636	4,694	2,088
平成22年	109,131	54,955	17,685	33,341	1,318	1,611	54,176	12,125	33,460	5,344	2,532
平成27年	111,812	56,155	18,017	33,707	1,476	1,636	55,657	12,295	33,938	5,963	2,736

注) 1. 「総数」は15歳以上の人口。
2. 「総数」は配偶者関係の不詳を含むため、内訳と一致しない。

資料：IT推進課
（国勢調査）

C-4. 世帯人員別世帯数及び世帯人員

(各年10月1日現在)

年次	総数	1世帯の世帯人員										世帯人員	1世帯当たりの人員
		1人	2人	3人	4人	5人	6人	7人	8人	9人	10人以上		
平成7年	39,571	9,281	7,883	8,062	9,861	3,164	938	323	44	12	3	112,878	2.85
平成12年	42,721	10,121	10,168	9,253	9,178	2,898	773	280	35	13	2	116,435	2.73
平成17年	46,817	11,621	12,382	10,132	9,013	2,667	721	225	44	12	-	122,529	2.62
平成22年	50,365	13,677	14,141	10,432	8,711	2,509	656	188	41	7	3	126,317	2.51
平成27年	53,368	15,675	15,634	10,577	8,476	2,331	497	131	39	7	1	128,517	2.41

注) 「総数」は、寮・寄宿舎の学生・生徒、病院・療養所の入院者、社会施設の入所者等を除く一般世帯についての数値。

資料：IT推進課 (国勢調査)

C-5. 家族類型別世帯数

(1) 全体

(各年10月1日現在)

年次	総数	親族世帯							その他の親族世帯
		計	核家族世帯				男親と子供	女親と子供	
			計	夫婦のみ	夫婦と子供	世帯			
平成7年	39,571	30,152	26,563	6,191	18,033	430	1,909	3,589	
平成12年	42,721	32,421	28,985	8,050	18,054	515	2,366	3,436	
平成17年	46,817	34,950	31,377	9,642	18,247	638	2,850	3,573	
平成22年	50,365	36,159	32,843	10,949	18,042	658	3,194	3,316	
平成27年	53,368	37,216	34,571	11,984	18,133	767	3,687	2,645	

年次	非親族を含む世帯	単独世帯	うち3世代世帯	うち母子世帯	うち父子世帯
平成7年	138	9,281	-	333	88
平成12年	179	10,121	2,561	420	80
平成17年	246	11,621	2,486	514	84
平成22年	521	13,677	2,299	599	79
平成27年	456	15,675	1,774	659	94

(2) うち65歳以上の世帯員がいる世帯

年次	総数	親族世帯							その他の親族世帯
		計	核家族世帯				男親と子供	女親と子供	
			計	夫婦のみ	夫婦と子供	世帯			
平成7年	-	-	-	-	-	-	-	-	
平成12年	8,765	7,480	4,808	2,648	1,373	148	639	2,672	
平成17年	11,881	9,918	7,198	3,894	2,140	218	946	2,720	
平成22年	15,676	12,547	9,863	5,361	2,983	301	1,218	2,684	
平成27年	19,303	14,777	12,526	6,853	3,630	407	1,636	2,251	

年次	非親族を含む世帯	単独世帯	うち3世代世帯	うち夫婦とも65歳以上の高齢夫婦世帯
平成7年	-	-	-	-
平成12年	12	1,273	2,152	1,708
平成17年	13	1,950	2,054	2,650
平成22年	90	3,039	1,962	4,010
平成27年	77	4,449	1,610	5,606

注) 1. 「総数」は、寮・寄宿舎の学生・生徒、病院・療養所の入院者、社会施設の入所者等を除く一般世帯についての数値。

資料：IT推進課 (国勢調査)

2. 「総数」は、世帯の家族類型の不詳を含むため、内訳と一致しない。

3. 母子、父子世帯は、他に世帯員(ひとり親とその子以外の人のこと)がいる世帯は含まない。

C-6. 母子世帯数及び世帯人員

(1) 世帯数

(各年10月1日現在)

	総 数	1世帯の子供の数			うち6歳未満の子供のいる世帯	うち18歳未満の子供のいる世帯	1世帯当たり子供の数
		1人	2人	3人以上			
	世帯	世帯	世帯	世帯	世帯	世帯	人
平成7年	333	165	138	30	59	294	1.6
平成12年	420	208	161	51	105	381	1.7
平成17年	514	264	187	63	119	467	1.6
平成22年	599	309	221	69	107	563	1.6
平成27年	659	374	226	59	101	590	1.5

(2) 世帯人員

	総 数	1世帯の子供の数			うち6歳未満の子供のいる世帯人員	うち18歳未満の子供のいる世帯人員
		1人	2人	3人以上		
	人	人	人	人	人	人
平成7年	869	330	414	125	158	789
平成12年	1,113	416	483	214	288	1,034
平成17年	1,359	528	561	270	317	1,262
平成22年	1,572	618	663	291	298	1,498
平成27年	1,670	748	678	244	267	1,524

(3) 他の世帯員がいる世帯を含む場合の世帯数及び世帯人員

年 次	世帯数			世帯人員			1世帯当たり子供の数
	総 数	うち6歳未満の子供のいる世帯	うち18歳未満の子供のいる世帯	総 数	うち6歳未満の子供のいる世帯人員	うち18歳未満の子供のいる世帯人員	
	世帯	世帯	世帯	人	人	人	人
平成7年	-	-	-	-	-	-	-
平成12年	-	-	-	-	-	-	-
平成17年	-	-	-	-	-	-	-
平成22年	890	180	835	2,779	612	2,632	1.5
平成27年	887	154	802	2,611	504	2,406	1.5

資料：IT推進課
(国勢調査)

C-7. 父子世帯数及び世帯人員

(1) 世帯数

(各年10月1日現在)

	総 数	1世帯の子供の数			うち6歳未満の子供のいる世帯	うち18歳未満の子供のいる世帯	1世帯当たり子供の数
		1人	2人	3人以上			
	世帯	世帯	世帯	世帯	世帯	世帯	人
平成7年	88	41	44	3	6	79	1.6
平成12年	80	40	34	6	7	67	1.6
平成17年	84	42	32	10	10	73	1.6
平成22年	79	43	30	6	5	67	1.5
平成27年	94	57	30	7	7	79	1.5

(2) 世帯人員

	総 数	1世帯の子供の数			うち6歳未満の子供のいる世帯人員	うち18歳未満の子供のいる世帯人員
		1人	2人	3人以上		
	人	人	人	人	人	人
平成7年	226	82	132	12	14	207
平成12年	206	80	102	24	19	179
平成17年	221	84	96	41	27	198
平成22年	201	86	90	25	12	176
平成27年	232	114	90	28	18	202

(3) 他の世帯員がいる世帯を含む場合の世帯数及び世帯人員

年 次	世帯数			世帯人員			1世帯当たり子供の数
	総 数	うち6歳未満の子供のいる世帯	うち18歳未満の子供のいる世帯	総 数	うち6歳未満の子供のいる世帯人員	うち18歳未満の子供のいる世帯人員	
	世帯	世帯	世帯	人	人	人	人
平成7年	-	-	-	-	-	-	-
平成12年	-	-	-	-	-	-	-
平成17年	-	-	-	-	-	-	-
平成22年	171	26	154	618	125	574	1.5
平成27年	166	21	144	555	87	498	1.5

資料：IT推進課
(国勢調査)

C-8. 住宅の所有の関係別世帯数及び世帯人員

(1-1) 世帯数

(各年10月1日現在)

年次	総数	住宅に住む世帯							住宅以外に住む世帯
		計	主世帯				間借り		
			計	持ち家	公営・都市機構・公社の借家	民営の借家		給与住宅	
平成7年	39,571	37,459	37,108	23,114	815	11,380	1,799	351	2,112
平成12年	42,721	41,317	40,760	26,769	957	11,533	1,501	557	1,404
平成17年	46,817	45,866	45,406	31,065	930	12,345	1,066	460	951
平成22年	50,365	49,696	49,172	33,639	931	13,327	1,275	524	669
平成27年	53,368	52,937	52,169	35,214	811	14,621	1,523	768	431

(1-2) 世帯人員

年次	総数	住宅に住む世帯人員							住宅以外に住む世帯人員
		計	主世帯				間借り		
			計	持ち家	公営・都市機構・公社の借家	民営の借家		給与住宅	
平成7年	112,878	110,564	109,782	78,519	2,530	24,278	4,455	782	2,314
平成12年	116,435	114,778	113,592	84,398	2,726	22,781	3,687	1,186	1,657
平成17年	122,529	121,357	120,374	92,389	2,415	23,174	2,396	983	1,172
平成22年	126,317	125,481	124,364	95,424	2,281	24,193	2,466	1,117	836
平成27年	128,517	127,802	126,236	95,972	1,835	25,802	2,627	1,566	715

(2-1) うち65歳以上の親族がいる世帯数

年次	総数	住宅に住む世帯							住宅以外に住む世帯
		計	主世帯				間借り		
			計	持ち家	公営・都市機構・公社の借家	民営の借家		給与住宅	
平成7年	6,586	6,566	6,513	5,501	173	786	53	53	20
平成12年	8,765	8,733	8,649	7,438	247	925	39	84	32
平成17年	11,881	11,848	11,785	10,296	327	1,127	35	63	33
平成22年	15,676	15,594	15,487	13,506	388	1,543	50	107	82
平成27年	19,303	19,226	19,009	16,439	423	2,064	83	217	77

(2-2) うち65歳以上の親族がいる世帯人員

年次	総数	住宅に住む世帯人員							住宅以外に住む世帯人員
		計	主世帯				間借り		
			計	持ち家	公営・都市機構・公社の借家	民営の借家		給与住宅	
平成7年	21,699	21,664	21,579	19,345	439	1,650	145	85	35
平成12年	25,402	25,346	25,219	22,773	526	1,800	120	127	56
平成17年	31,620	31,562	31,466	28,595	665	2,103	103	96	58
平成22年	38,933	38,798	38,618	34,996	770	2,754	98	180	135
平成27年	44,124	43,976	43,663	39,203	832	3,468	160	313	148

注) 1. 「総数」は、寮・寄宿舎の学生・生徒、病院・療養所の入院者、社会施設の入所者等を除く一般世帯についての数値。
 2. 「住宅以外」とは、会社等の単身寮及び旅館や工場等の居住用でない建物のことをいう。

資料：IT推進課
(国勢調査)

C-9. 住宅の建て方別世帯数及び世帯人員

(1) 世帯数

(各年10月1日現在)

年次	総数	一戸建て	長屋建て	共同住宅						その他	
				計	1・2階建て	3～5階建て	6～10階建て	11～14階建て	15階以上		
平成7年	-	-	-	-	-	-	-	-	-	-	-
平成12年	41,317	21,899	715	18,626	6,106	6,508	3,264	2,748	-	77	
平成17年	45,866	23,215	753	21,838	6,500	6,794	4,016	3,965	563	60	
平成22年	49,696	24,799	628	24,190	6,775	7,605	4,728	4,505	577	73	
平成27年	52,937	26,311	554	26,039	7,196	8,305	5,012	4,962	564	33	

(2) 世帯人員

年次	総数	一戸建て	長屋建て	共同住宅						その他
				計	1・2階建て	3～5階建て	6～10階建て	11～14階建て	15階以上	
平成7年	-	-	-	-	-	-	-	-	-	-
平成12年	114,778	69,217	1,857	43,518	11,139	15,834	8,993	7,552	-	186
平成17年	121,357	70,359	1,801	49,046	11,226	15,118	10,569	10,710	1,423	151
平成22年	125,481	72,234	1,420	51,668	11,491	15,298	11,745	11,644	1,490	142
平成27年	127,802	73,597	1,215	52,910	12,038	15,772	11,602	12,047	1,451	80

注) 1. 「総数」は、住宅に住む世帯及び世帯人員についての数値。
 2. 平成12年の「11～14階建て」は、「15階以上」を含む。

資料：IT推進課
 (国勢調査)

C-10. 国籍別外国人数

(各年10月1日現在)

年次	総数			韓国、朝鮮			中国			フィリピン		
	総数	男	女	計	男	女	計	男	女	計	男	女
平成7年	1,364	821	543	290	162	128	100	46	54	55	10	45
平成12年	1,197	667	530	250	126	124	137	67	70	63	8	55
平成17年	1,667	934	733	269	130	139	224	99	125	118	33	85
平成22年	1,803	874	929	262	126	136	304	135	169	171	33	138
平成27年	1,960	941	1,019	229	103	126	358	143	215	180	43	137

年次	タイ			インドネシア			ベトナム			インド		
	計	男	女	計	男	女	計	男	女	計	男	女
平成7年	145	90	55	-	-	-	-	-	-	-	-	-
平成12年	103	58	45	-	-	-	-	-	-	-	-	-
平成17年	135	85	50	5	1	4	84	46	38	-	-	-
平成22年	64	19	45	16	4	12	125	62	63	-	-	-
平成27年	74	20	54	11	3	8	211	102	109	173	107	66

年次	イギリス			アメリカ			ブラジル			ペルー		
	計	男	女	計	男	女	計	男	女	計	男	女
平成7年	7	4	3	278	185	93	278	185	93	66	41	25
平成12年	18	10	8	67	45	22	186	111	75	99	58	41
平成17年	19	10	9	92	54	38	153	82	71	115	60	55
平成22年	28	18	10	65	38	27	169	91	78	93	48	45
平成27年	23	15	8	72	46	26	149	81	68	96	47	49

年次	その他		
	計	男	女
平成7年	103	71	32
平成12年	104	70	34
平成17年	453	334	119
平成22年	506	300	206
平成27年	384	231	153

注) 「その他」の平成7年～12年は、無国籍及び国名不詳を含まないため、「総数」と内訳が一致しない。平成17年～27年は、無国籍及び国名不詳を含む。

資料：IT推進課
 (国勢調査)

C-11. 労働力状態別15歳以上人口

(1) 総数

(各年10月1日現在)

年次	総数	労働力人口							完全失業者	非労働力人口
		計	就業者					計		
			計	主に仕事	家事のほか仕事	通学のかたわら仕事	休業者			
平成7年	95,309	62,834	60,303	50,060	8,466	1,273	504	2,531	32,185	
平成12年	100,290	62,949	60,055	50,432	7,763	1,188	672	2,894	35,939	
平成17年	105,865	64,397	60,724	49,667	8,777	1,445	835	3,673	37,755	
平成22年	109,131	63,378	59,679	48,698	8,746	1,319	916	3,699	39,286	
平成27年	111,812	59,948	57,635	46,111	9,222	1,350	952	2,313	40,770	

(2) 男

年次	総数	労働力人口							完全失業者	非労働力人口
		計	就業者					計		
			計	主に仕事	家事のほか仕事	通学のかたわら仕事	休業者			
平成7年	48,907	40,275	38,628	37,429	196	707	296	1,647	8,436	
平成12年	51,180	39,681	37,762	36,434	323	623	382	1,919	10,375	
平成17年	53,913	39,892	37,469	35,725	513	799	432	2,423	11,170	
平成22年	54,955	38,609	36,096	34,327	615	693	461	2,513	12,549	
平成27年	56,155	35,512	34,002	32,155	750	697	400	1,510	14,454	

(3) 女

年次	総数	労働力人口							完全失業者	非労働力人口
		計	就業者					計		
			計	主に仕事	家事のほか仕事	通学のかたわら仕事	休業者			
平成7年	46,402	22,559	21,675	12,631	8,270	566	208	884	23,749	
平成12年	49,110	23,268	22,293	13,998	7,440	565	290	975	25,564	
平成17年	51,952	24,505	23,255	13,942	8,264	646	403	1,250	26,585	
平成22年	54,176	24,769	23,583	14,371	8,131	626	455	1,186	26,737	
平成27年	55,657	24,436	23,633	13,956	8,472	653	552	803	26,316	

注) 1. 「総数」は、15歳以上の人口。

資料：IT推進課

2. 「総数」は、労働力状態の不詳を含むため、内訳と一致しない。

(国勢調査)

3. 「非労働力人口」は、15歳以上の仕事をしていない者のうち、休業者・失業者以外の者(労働力状態の不詳を除く)。

C-12. 産業分類別15歳以上就業者数

(各年10月1日現在)

年次	総数			第一次産業					
	総数	男	女	農業			林業		
				計	男	女	計	男	女
平成7年	60,303	38,628	21,675	1,021	567	454	4	4	-
平成12年	60,055	37,762	22,293	924	497	427	2	2	-
平成17年	60,724	37,469	23,255	904	516	388	2	2	-
平成22年	59,679	36,096	23,583	741	452	289	4	4	-
平成27年	57,635	34,002	23,633	719	420	299	8	7	1

年次	第一次産業			第二次産業					
	漁業			鉱業、採石業、砂利採取業			建設業		
	計	男	女	計	男	女	計	男	女
平成7年	-	-	-	48	39	9	5,084	4,211	873
平成12年	3	2	1	17	13	4	4,975	4,262	713
平成17年	2	2	-	3	3	-	4,478	3,807	671
平成22年	3	2	1	6	6	-	3,751	3,179	572
平成27年	-	-	-	8	8	-	3,401	2,843	558

年次	第二次産業			第三次産業					
	製造業			電気・ガス・熱供給・水道業			情報通信業		
	計	男	女	計	男	女	計	男	女
平成7年	16,566	12,108	4,458	370	319	51	-	-	-
平成12年	14,441	10,602	3,839	301	259	42	-	-	-
平成17年	11,961	8,948	3,013	218	190	28	2,533	2,016	517
平成22年	11,256	8,544	2,712	207	184	23	2,652	2,118	534
平成27年	10,900	8,189	2,711	197	171	26	2,443	1,996	447

年次	第三次産業								
	運輸業、郵便業			卸売業、小売業			金融業、保険業		
	計	男	女	計	男	女	計	男	女
平成7年	4,103	3,284	819	12,352	6,133	6,219	1,764	740	1,024
平成12年	4,418	3,376	1,042	12,700	6,252	6,448	1,583	682	901
平成17年	3,956	3,042	914	9,978	4,834	5,144	1,398	624	774
平成22年	4,177	3,188	989	9,403	4,619	4,784	1,476	593	883
平成27年	3,653	2,754	899	8,547	4,035	4,512	1,259	506	753

年次	第三次産業								
	不動産業、物品賃貸業			学術研究、専門・技術サービス			宿泊業、飲食サービス業		
	計	男	女	計	男	女	計	男	女
平成7年	778	491	287	-	-	-	-	-	-
平成12年	932	623	309	-	-	-	-	-	-
平成17年	1,091	744	347	-	-	-	2565	1058	1507
平成22年	1,310	840	470	3102	2302	800	3,224	1,217	2,007
平成27年	1,354	865	489	2,533	1,823	710	3,020	1,071	1,949

注) 1. 市内在住者の就業状況を表す数値。

資料: IT推進課

2. 平成12年までの「運輸業」は情報通信業、「卸売・小売業」は飲食業、「サービス業」は宿泊業、医療、福祉、教育、学習支援業、複合サービス業をそれぞれ含む。

(国勢調査)

C-12. 産業分類別15歳以上就業者数（つづき）

（各年10月1日現在）

年次	第三次産業								
	生活関連サービス業、娯楽業			教育、学習支援業			医療、福祉		
	計	男	女	計	男	女	計	男	女
平成7年	-	-	-	-	-	-	-	-	-
平成12年	-	-	-	-	-	-	-	-	-
平成17年	-	-	-	2,574	1,138	1,436	4,222	1,007	3,215
平成22年	1,862	718	1,144	2,725	1,171	1,554	5,177	1,274	3,903
平成27年	1,779	718	1,061	2,655	1,147	1,508	5,797	1,419	4,378

年次	第三次産業								
	複合サービス事業			サービス業（他に分類されないもの）			公務（他に分類されるものを除く）		
	計	男	女	計	男	女	計	男	女
平成7年	-	-	-	15,096	8,402	6,694	2,075	1,518	557
平成12年	-	-	-	17,036	9,261	7,775	2,216	1,620	596
平成17年	426	251	175	11,308	7,136	4,172	2,137	1,581	556
平成22年	233	124	109	4,285	2,930	1,355	1,958	1,424	534
平成27年	386	209	177	4,259	2,791	1,468	1,939	1,379	560

年次	分類不能の産業		
	計	男	女
平成7年	1,042	812	230
平成12年	507	311	196
平成17年	968	570	398
平成22年	2,127	1,207	920
平成27年	2,778	1,651	1,127

（再掲）

年次	第一次産業			第二次産業			第三次産業		
	総数	男	女	総数	男	女	総数	男	女
平成7年	-	-	-	-	-	-	-	-	-
平成12年	-	-	-	-	-	-	-	-	-
平成17年	908	520	388	16,442	12,758	3,684	42,406	23,621	18,785
平成22年	748	458	290	15,013	11,729	3,284	41,791	22,702	19,089
平成27年	727	427	300	14,309	11,040	3,269	39,821	20,884	18,937

注) 1. 市内在住者の就業状況を表す数値。

資料：IT推進課

2. 平成12年までの「運輸業」は情報通信業、「卸売・小売業」は飲食業、「サービス業」は宿泊業、医療、福祉、教育、学習支援業、複合サービス業をそれぞれ含む。

(国勢調査)

C-13. 従業上の地位別15歳以上就業者数

(1) 総数

(各年10月1日現在)

年次	総数	雇用者				役員	雇人の ある業主	雇人の ない業主	家族 従業者	家庭 内職者
		計	正規職員 ・従業員	労働者派遣 事業所の 派遣社員	パート・ アルバイト・ その他					
平成7年	60,303	51,437	-	-	-	2,896	1,461	2,627	1,879	-
平成12年	60,055	...	-	-	-
平成17年	60,724	52,528	43,603	-	-	2,326	1,357	2,818	1,590	92
平成22年	59,679	51,457	33,330	2,067	16,060	2,635	819	2,695	1,099	57
平成27年	57,635	49,187	31,162	1,942	16,083	2,339	668	2,731	902	37

(2) 男

年次	総数	雇用者				役員	雇人の ある業主	雇人の ない業主	家族 従業者	家庭 内職者
		計	正規職員 ・従業員	労働者派遣 事業所の 派遣社員	パート・ アルバイト・ その他					
平成7年	38,628	32,797	-	-	-	2,343	1,216	1,921	350	-
平成12年	-	-	-
平成17年	37,469	31,947	28,677	-	-	1,852	1,175	2,183	301	7
平成22年	36,096	30,535	24,922	938	4,675	2,121	676	2,000	208	5
平成27年	34,002	28,269	22,887	896	4,486	1,853	547	1,999	180	3

(3) 女

年次	総数	雇用者				役員	雇人の ある業主	雇人の ない業主	家族 従業者	家庭 内職者
		計	正規職員 ・従業員	労働者派遣 事業所の 派遣社員	パート・ アルバイト・ その他					
平成7年	21,675	18,640	-	-	-	553	245	706	1,529	-
平成12年	-	-	-
平成17年	23,255	20,581	14,926	-	-	474	182	635	1,289	85
平成22年	23,583	20,922	8,408	1,129	11,385	514	143	695	891	52
平成27年	23,633	20,918	8,275	1,046	11,597	486	121	732	722	34

- 注) 1. 「総数」は、15歳以上の就業者数。
 2. 「総数」は、従業上の地位の不詳を含むため、内訳と一致しない。
 3. 平成7年の「雇人のない業主」は、「家庭内職者」を含む。

資料：IT推進課
(国勢調査)

C-14. 常住地又は従業地・通学地による人口

(1) 常住地による人口 (夜間人口)

(各年10月1日現在)

年次	総数			自宅で従業			自宅外の市内で従業・通学		
	総数	男	女	計	男	女	計	男	女
平成7年	113,389	58,240	55,149	4,446	2,321	2,125	31,286	16,430	14,856
平成12年	117,449	60,090	57,359	4,432	2,411	2,021	28,616	14,302	14,314
平成17年	123,745	63,073	60,672	4,100	2,284	1,816	28,267	13,734	14,533
平成22年	127,707	64,483	63,224	3,644	2,053	1,591	27,246	12,687	14,559
平成27年	130,190	65,620	64,570	3,664	2,020	1,644	25,462	11,440	14,022

年次	県内他市で従業・通学			他県で従業・通学			通勤も通学もしていない		
	計	男	女	計	男	女	計	男	女
平成7年	34,280	22,831	11,449	10,594	7,671	2,923	32,493	8,791	23,702
平成12年	34,124	22,710	11,414	10,412	7,542	2,870	38,463	12,001	26,462
平成17年	34,065	22,466	11,599	10,156	7,338	2,818	43,444	14,400	29,044
平成22年	33,612	21,713	11,899	9,530	6,813	2,717	44,777	15,879	28,898
平成27年	31,812	20,207	11,605	9,294	6,587	2,707	44,706	16,736	27,970

年次	従業地・通学地不詳		
	総数	男	女
平成7年	-	-	-
平成12年	-	-	-
平成17年	-	-	-
平成22年	7,244	4,263	2,981
平成27年	15,013	8,473	6,540

(2) 従業地、通学地による人口 (昼間人口)

年次	総数			県内他市に常住			他県に常住		
	総数	男	女	総数	男	女	総数	男	女
平成7年	101,320	50,667	50,653	30,832	21,296	9,536	1,973	1,633	340
平成12年	103,748	50,772	52,976	28,842	19,293	9,549	1,993	1,641	352
平成17年	113,136	55,359	57,777	30,830	19,854	10,976	2,782	2,236	546
平成22年	117,350	57,013	60,337	30,164	18,928	11,236	2,621	2,128	493
平成27年	123,289	60,523	62,766	31,153	19,254	11,899	3,052	2,443	609

注) 1. 「総数」は、労働力状態の不詳を含むため、内訳と一致しない。

資料：IT推進課

2. 平成17年までの「県内他市で従業・通学」は、従業地・通学地の不詳を含む。

(国勢調査)

C-15. 昼夜間人口及び流入出人口

(各年10月1日現在)

年次	常住地による人口 (夜間人口) A			市外からの通勤・通学者数 (流入人口) B			市外への通勤・通学者数 (流出人口) C		
	総数	男	女	総数	男	女	総数	男	女
	人	人	人	人	人	人	人	人	人
平成7年	113,389	58,240	55,149	32,805	22,929	9,876	44,874	30,502	14,372
平成12年	117,449	60,090	57,359	30,835	20,934	9,901	44,536	30,252	14,284
平成17年	123,745	63,073	60,672	33,612	22,090	11,522	44,221	29,804	14,417
平成22年	127,707	64,483	63,224	32,785	21,056	11,729	43,142	28,526	14,616
平成27年	130,190	65,620	64,570	34,205	21,697	12,508	41,106	26,794	14,312

年次	流入超過人口 B-C			従業地・通学地による人口 (昼間人口) D=A+B-C			昼夜間人口比率 D/A×100		
	総数	男	女	総数	男	女	総数	男	女
	人	人	人	人	人	人	%	%	%
平成7年	△12,069	△7,573	△4,496	101,320	50,667	50,653	89.4	87.0	91.8
平成12年	△13,701	△9,318	△4,383	103,748	50,772	52,976	88.3	84.5	92.4
平成17年	△10,609	△7,714	△2,895	113,136	55,359	57,777	91.4	87.8	95.2
平成22年	△10,357	△7,470	△2,887	117,350	57,013	60,337	91.9	88.4	95.4
平成27年	△6,901	△5,097	△1,804	123,289	60,523	62,766	94.7	92.2	97.2

注) 「常住地による人口(夜間人口)」は、労働力状態の不詳を含む。

資料: I T推進課
(国勢調査)

C-16. 年齢(5歳階級)別昼間人口

(各年10月1日現在)

年次	総数	15歳未満	15~19歳	20~24歳	25~29歳	30~34歳
平成7年	101,320	17,747	5,671	8,359	9,276	7,834
平成12年	103,748	16,897	4,896	6,195	9,760	8,901
平成17年	113,136	17,577	4,283	5,881	8,198	10,467
平成22年	117,350	17,929	4,282	4,698	7,084	8,533
平成27年	123,289	17,658	4,751	4,660	6,546	7,681

年次	35~39歳	40~44歳	45~49歳	50~54歳	55~59歳	60~64歳
平成7年	6,492	7,799	10,019	8,210	6,269	4,652
平成12年	7,573	6,265	7,438	9,344	7,819	6,391
平成17年	9,552	7,990	6,497	7,665	9,516	8,183
平成22年	10,394	9,397	7,759	6,480	7,589	9,349
平成27年	9,055	10,904	9,833	7,977	6,537	7,479

年次	65~69歳	70~74歳	75~79歳	80~84歳	85歳以上
平成7年	3,350	2,252	1,554	1,122	714
平成12年	4,583	3,153	2,066	1,303	1,164
平成17年	6,547	4,449	2,960	1,792	1,579
平成22年	8,221	6,329	4,136	2,603	2,206
平成27年	9,283	8,002	5,887	3,579	2,965

(再掲)

年次	年齢(3区分)別人口			年齢(3区分)別構成比		
	15歳未満	15~64歳	65歳以上	15歳未満	15~64歳	65歳以上
平成7年	17,747	74,581	8,992	17.5	73.6	8.9
平成12年	16,897	74,582	12,269	16.3	71.9	11.8
平成17年	17,577	78,232	17,327	15.5	69.1	15.3
平成22年	17,929	75,565	23,495	15.3	64.4	20.0
平成27年	17,658	75,423	29,716	14.3	61.2	24.1

注) 「総数」は、労働力状態の不詳と従業地・通学地の不詳で、市に在住している者を含む。

資料: I T推進課
(国勢調査)

D 事業所

D-1. 産業分類別事業所数及び従業者数

年次	総数		第一次産業				第二次産業			
			農業・林業・漁業		鉱業、採石業、 砂利採取業		建設業		製造業	
	事業所数	従業者数	事業所数	従業者数	事業所数	従業者数	事業所数	従業者数	事業所数	従業者数
平成13年	事業所 3,851	人 51,225	事業所 5	人 22	事業所 -	人 -	事業所 386	人 2,925	事業所 300	人 15,468
平成18年	3,832	49,731	5	27	-	-	329	2,419	244	8,366
平成21年	4,339	56,207	12	73	2	2	431	3,166	280	8,804
平成24年	4,055	53,916	11	45	-	-	395	2,515	250	13,188
平成26年	4,361	59,848	11	73	1	47	408	2,475	266	9,883

年次	第三次産業									
	電気・ガス・ 熱供給・水道業		情報通信業		運輸業、郵便業		卸売業・小売業		金融業・保険業	
	事業所数	従業者数	事業所数	従業者数	事業所数	従業者数	事業所数	従業者数	事業所数	従業者数
平成13年	事業所 4	人 119	事業所 154	人 5,100	事業所 -	人 -	事業所 1,437	人 13,038	事業所 51	人 619
平成18年	4	103	21	296	125	4,300	936	9,761	44	795
平成21年	4	89	41	451	163	4,827	944	10,713	50	1,253
平成24年	-	-	37	207	151	4,781	906	12,583	50	871
平成26年	5	96	34	250	157	4,951	932	12,885	52	1,039

年次	第三次産業									
	不動産業、物品賃貸業		学術研究、専門・ 技術サービス業		宿泊業、 飲食サービス業		生活関連サービス 業、娯楽業		教育、 学習支援業	
	事業所数	従業者数	事業所数	従業者数	事業所数	従業者数	事業所数	従業者数	事業所数	従業者数
平成13年	事業所 397	人 960	事業所 -	人 -	事業所 -	人 -	事業所 -	人 -	事業所 -	人 -
平成18年	455	948	-	-	517	4,464	-	-	185	1,734
平成21年	556	1,409	186	5,674	550	5,180	363	2,548	172	1,880
平成24年	534	1,340	157	744	522	5,160	345	2,465	144	829
平成26年	559	1,410	164	5,064	555	5,760	370	2,300	199	1,894

年次	第三次産業							
	医療、福祉		複合サービス事業		サービス業 (他に分類されないもの)		公務 (他に分類されないもの)	
	事業所数	従業者数	事業所数	従業者数	事業所数	従業者数	事業所数	従業者数
平成13年	事業所 -	人 -	事業所 -	人 -	事業所 1,103	人 12,174	事業所 14	人 800
平成18年	247	4,103	15	124	692	11,474	13	817
平成21年	292	5,161	14	168	265	3,947	14	862
平成24年	292	5,520	15	182	246	3,486	-	-
平成26年	358	7,005	14	363	260	3,506	16	847

(再掲)

年次	第一次産業		第二次産業		第三次産業	
	事業所数	従業者数	事業所数	従業者数	事業所数	従業者数
	事業所	人	事業所	人	事業所	人
平成13年	5	22	686	18,393	3,160	32,810
平成18年	5	27	573	10,785	3,254	38,919
平成21年	12	73	713	11,972	3,614	44,162
平成24年	11	45	645	15,703	3,399	38,168
平成26年	11	73	675	12,405	3,675	47,370

注) 1. 平成18年は産業分類の再編成が行われた。

2. 平成13年までの「情報通信業」は運輸業を含み、「卸売・小売業」は飲食店を含み、「サービス業」は宿泊業、医療、福祉、教育、学習支援業、複合サービス事業を含む。

3. 平成13年、平成18年は10月1日、平成21年、平成26年は7月1日、平成24年は2月1日現在。

4. 平成24年の「総数」は、「公務（他に分類されないもの）」を含まない。

資料：IT推進課
(事業所・企業統計調査)
(経済センサス-活動調査)
(経済センサス-基礎調査)

D-2. 従業者規模別事業所数及び従業者数

年次	総数		1～4人		5～9人		10～19人		20～29人	
	事業所数	従業者数	事業所数	従業者数	事業所数	従業者数	事業所数	従業者数	事業所数	従業者数
平成13年	3,739	48,312	2,078	4,582	758	4,970	433	5,859	188	4,376
平成18年	3,832	49,731	2,096	4,456	1,162	10,805	223	5,306	-	-
平成21年	4,255	53,222	2,348	5,011	828	5,389	513	6,906	232	5,503
平成24年	4,055	53,916	2,211	4,646	799	5,264	491	6,618	217	5,140
平成26年	4,361	59,848	2,340	4,877	811	5,301	578	7,779	268	6,403

年次	30～49人		50～99人		100人以上		派遣・下請従業者のみ	
	事業所数	従業者数	事業所数	従業者数	事業所数	従業者数	事業所数	従業者数
平成13年	137	5,220	83	5,627	58	17,678	4	-
平成18年	311	29,164	-	-	-	-	40	-
平成21年	156	5,888	85	5,705	80	18,820	13	-
平成24年	178	6,530	81	5,563	60	20,155	18	-
平成26年	189	7,055	100	6,890	63	21,543	12	-

- 注) 1. 平成13年調査より当該事業所に所属する従業者が1人もいなく、他の会社など別経営の事業所から派遣されている人のみで事業活動が行われている事業所も事業所とする。
2. 平成18年の従業者規模10～19人は20～29人を、30～49人は50～99人、100人以上を含む。
3. 平成13年、平成18年は10月1日、平成21年、平成26年は7月1日、平成24年は2月1日現在。

資料：IT推進課
(事業所・企業統計調査)
(経済センサス-基礎調査)
(経済センサス-活動調査)

D-3. 町丁・字別、産業分類別事業所数（大谷～中河内）

（平成26年7月1日現在）

町丁・字名	総数	第一次産業		第二次産業			第三次産業			
		農林漁業	鉱業、採石業、砂利採取業	建設業	製造業	電気・ガス・熱供給・水道業	情報通信業	運輸業、郵便業	卸売業、小売業	
総数	4,361	11	1	408	266	5	34	157	932	
大谷	11	1	-	-	-	-	-	1	4	
国分寺台1丁目	26	-	-	4	1	-	-	-	3	
国分寺台2丁目	50	-	-	2	2	-	-	-	16	
国分寺台3丁目	13	-	-	-	-	-	-	-	3	
国分寺台4丁目	13	-	-	1	-	-	-	-	2	
国分寺台5丁目	20	-	-	3	1	-	1	-	4	
中新田	23	-	1	-	-	-	-	1	6	
中新田一丁目	27	-	-	1	-	-	-	1	4	
中新田二丁目	68	-	-	4	1	-	-	1	18	
中新田三丁目	63	1	-	4	4	-	-	-	18	
中新田四丁目	28	-	-	2	1	-	-	1	8	
中新田五丁目	21	-	-	3	3	-	-	3	7	
さつき町	16	-	-	1	-	-	-	-	2	
河原口	45	-	-	2	-	-	-	-	3	
河原口一丁目	32	-	-	2	-	-	2	-	7	
河原口二丁目	74	-	-	7	3	-	1	2	17	
河原口三丁目	29	-	-	3	1	-	-	1	9	
河原口四丁目	25	-	-	1	1	-	-	5	7	
河原口五丁目	18	-	-	3	-	-	-	1	4	
上郷	75	-	-	2	5	1	1	10	13	
上郷一丁目	68	1	-	8	5	-	-	1	15	
上郷二丁目	-	-	-	-	-	-	-	-	-	
上郷三丁目	10	-	-	2	6	-	-	-	-	
上郷四丁目	21	-	-	-	10	-	-	4	2	
下今泉	21	-	-	-	2	-	-	2	3	
下今泉一丁目	36	-	-	3	7	-	-	-	9	
下今泉二丁目	8	-	-	3	-	-	-	3	2	
下今泉三丁目	16	-	-	2	2	-	-	-	2	
下今泉四丁目	14	-	-	2	2	-	-	-	3	
下今泉五丁目	17	-	-	1	2	-	-	3	5	
上今泉	8	-	-	-	1	-	-	1	1	
上今泉一丁目	31	1	-	7	-	-	-	-	4	
上今泉二丁目	39	-	-	6	2	-	1	-	11	
上今泉三丁目	31	-	-	6	1	-	1	2	12	
上今泉四丁目	43	-	-	9	4	-	-	-	4	
上今泉五丁目	31	-	-	2	2	-	1	-	13	
上今泉六丁目	36	-	-	13	1	-	1	1	3	
柏ヶ谷	171	-	-	14	10	-	1	13	32	
東柏ヶ谷一丁目	88	-	-	9	5	-	-	-	20	
東柏ヶ谷二丁目	181	-	-	10	1	-	-	1	35	
東柏ヶ谷三丁目	115	-	-	4	1	-	-	1	26	
東柏ヶ谷四丁目	53	-	-	7	7	-	-	2	7	
東柏ヶ谷五丁目	65	-	-	3	8	-	-	5	13	
東柏ヶ谷六丁目	55	-	-	2	6	-	-	1	12	
望地一丁目	8	-	-	-	2	-	-	-	1	
望地二丁目	10	-	-	1	1	-	-	-	3	
勝瀬	35	-	-	2	-	1	-	-	1	
中河内	22	-	-	3	1	1	1	-	3	

資料：IT推進課
（経済センサス-基礎調査）

D-3. 町丁・字別、産業分類別事業所数（大谷～中河内）（つづき）

（平成26年7月1日現在）

町丁・字名	第三次産業									
	金融業、 保険業	不動産 業、物品 賃貸業	学術研究、 専門・技術 サービス業	宿泊業、 飲食サー ビス業	生活関連 サービス 業、娯楽業	教育、学 習支援業	医療、福 祉	複合サー ビス業	サービス業 (他に分類され ないもの)	公務(他に 分類され ないもの)
総 数	事業所 52	事業所 559	事業所 164	事業所 555	事業所 370	事業所 199	事業所 358	事業所 14	事業所 260	事業所 16
大 谷	-	-	-	2	1	-	-	-	-	2
国分寺台1丁目	-	-	3	2	5	4	2	-	2	-
国分寺台2丁目	2	2	-	7	5	4	9	-	1	-
国分寺台3丁目	-	1	-	3	3	1	2	-	-	-
国分寺台4丁目	-	1	-	2	2	4	1	-	-	-
国分寺台5丁目	-	1	2	-	-	1	6	1	-	-
中 新 田	-	1	-	-	1	-	10	-	3	-
中新田一丁目	-	8	-	4	1	2	2	1	3	-
中新田二丁目	1	14	-	7	8	6	4	-	4	-
中新田三丁目	-	7	4	8	6	1	6	-	4	-
中新田四丁目	-	4	1	4	1	2	2	-	2	-
中新田五丁目	-	2	-	2	-	-	-	-	1	-
さつき町	-	1	-	1	1	2	5	-	3	-
河 原 口	1	2	1	17	2	-	17	-	-	-
河原口一丁目	2	2	1	3	2	2	6	-	3	-
河原口二丁目	2	8	7	4	3	3	7	2	8	-
河原口三丁目	-	6	1	2	1	2	1	-	2	-
河原口四丁目	-	4	2	1	1	-	-	-	3	-
河原口五丁目	-	3	-	1	2	2	1	-	1	-
上 郷	-	7	4	10	4	-	6	-	10	2
上郷一丁目	-	22	3	3	2	1	4	-	3	-
上郷二丁目	-	-	-	-	-	-	-	-	-	-
上郷三丁目	-	-	-	1	-	-	-	-	1	-
上郷四丁目	-	1	-	3	-	-	-	-	1	-
下 今 泉	-	-	3	1	-	2	-	-	7	1
下今泉一丁目	-	7	-	2	3	-	1	-	4	-
下今泉二丁目	-	-	-	-	-	-	-	-	-	-
下今泉三丁目	-	5	1	2	2	-	-	-	-	-
下今泉四丁目	-	-	-	5	-	-	-	-	2	-
下今泉五丁目	-	1	1	1	1	1	1	-	-	-
上 今 泉	-	-	1	-	1	2	-	-	1	-
上今泉一丁目	-	1	2	-	4	6	3	-	3	-
上今泉二丁目	-	7	5	2	-	3	2	-	-	-
上今泉三丁目	-	5	-	-	3	-	-	-	1	-
上今泉四丁目	-	8	1	2	2	2	7	-	4	-
上今泉五丁目	1	1	2	-	4	2	3	-	-	-
上今泉六丁目	2	5	-	1	3	2	2	-	1	1
柏 ヶ 谷	-	23	4	21	21	11	17	1	3	-
東柏ヶ谷一丁目	-	7	7	18	12	2	7	1	-	-
東柏ヶ谷二丁目	5	19	4	55	25	8	14	1	2	1
東柏ヶ谷三丁目	1	7	1	36	14	4	17	-	3	-
東柏ヶ谷四丁目	-	21	3	2	4	-	-	-	-	-
東柏ヶ谷五丁目	-	2	3	5	7	6	7	-	6	-
東柏ヶ谷六丁目	-	4	2	12	10	3	3	-	-	-
望地一丁目	-	2	-	-	1	2	-	-	-	-
望地二丁目	-	2	1	-	1	-	1	-	-	-
勝 瀬	1	6	-	4	2	1	5	-	5	7
中 河 内	-	1	2	2	-	1	4	2	1	-

資料：IT推進課
（経済センサス-基礎調査）

D-3. 町丁・字別、産業分類別事業所数（中野～杉久保）

（平成26年7月1日現在）

町丁・字名	総数	第一次産業		第二次産業			第三次産業			
		農林漁業	鉱業、採石業、砂利採取業	建設業	製造業	電気・ガス・熱供給・水道業	情報通信業	運輸業、郵便業	卸売業、小売業	
	事業所	事業所	事業所	事業所	事業所	事業所	事業所	事業所	事業所	
中野	5	-	-	-	1	-	-	-	3	
中野一丁目	53	-	-	10	5	-	-	1	8	
中野二丁目	41	-	-	5	8	-	1	1	11	
中野三丁目	14	1	-	1	3	-	-	-	4	
社家	183	1	-	22	20	1	2	17	36	
今里	2	-	-	-	1	-	-	-	1	
今里一丁目	11	-	-	1	-	-	-	1	2	
今里二丁目	16	-	-	3	1	-	-	4	2	
今里三丁目	39	-	-	8	3	-	1	5	5	
上河内	37	-	-	2	3	-	-	6	6	
本郷	264	1	-	35	47	-	3	23	42	
門沢橋	-	-	-	-	-	-	-	-	-	
門沢橋一丁目	19	-	-	4	-	-	-	4	7	
門沢橋二丁目	56	-	-	8	4	1	-	-	10	
門沢橋三丁目	32	-	-	6	7	-	-	1	7	
門沢橋四丁目	40	-	-	6	1	-	-	-	7	
門沢橋五丁目	18	-	-	6	1	-	-	1	1	
門沢橋六丁目	60	-	-	6	10	-	-	7	14	
浜田町	21	-	-	2	-	-	-	-	2	
中央一丁目	354	-	-	7	-	-	4	-	123	
中央二丁目	247	-	-	8	3	-	3	3	64	
中央三丁目	180	-	-	8	-	-	1	-	38	
国分南一丁目	107	-	-	5	1	-	3	-	16	
国分南二丁目	36	-	-	4	2	-	1	1	7	
国分南三丁目	55	-	-	2	1	-	-	-	8	
国分南四丁目	24	1	-	2	1	-	-	-	1	
国分北一丁目	46	-	-	5	2	-	1	2	6	
国分北二丁目	44	-	-	6	2	-	-	-	11	
国分北三丁目	22	-	-	1	-	-	-	-	6	
国分北四丁目	8	-	-	2	-	-	-	1	2	
大谷南一丁目	7	-	-	1	-	-	-	-	1	
大谷南二丁目	20	-	-	1	2	-	-	-	3	
大谷南三丁目	31	-	-	7	3	-	-	-	3	
大谷南四丁目	18	-	-	4	1	-	-	-	1	
大谷南五丁目	26	-	-	-	-	-	-	-	21	
大谷北一丁目	18	-	-	2	1	-	-	2	7	
大谷北二丁目	30	-	-	3	2	-	1	-	5	
大谷北三丁目	14	-	-	7	-	-	-	-	2	
大谷北四丁目	38	-	-	7	-	-	-	-	5	
杉久保南一丁目	33	-	-	3	4	-	-	2	5	
杉久保南二丁目	16	-	-	6	1	-	1	-	-	
杉久保南三丁目	15	-	-	2	2	-	1	1	2	
杉久保南四丁目	18	2	-	1	-	-	-	-	7	
杉久保南五丁目	11	-	-	1	1	-	-	1	1	
杉久保北一丁目	11	-	-	6	-	-	-	-	2	
杉久保北二丁目	56	-	-	10	9	-	-	4	8	
杉久保北三丁目	6	-	-	3	-	-	-	-	2	
杉久保北四丁目	33	1	-	5	-	-	-	1	9	
杉久保北五丁目	16	-	-	-	1	-	-	1	1	
その他	-	-	-	-	-	-	-	-	-	

資料：IT推進課
（経済センサス-基礎調査）

D-3. 町丁・字別、産業分類別事業所数（中野～杉久保）（つづき）

（平成26年7月1日現在）

町丁・字名	第三次産業									
	金融業、 保険業	不動産 業、物品 賃貸業	学術研究、 専門・技術 サービス業	宿泊業、 飲食サー ビス業	生活関連 サービス 業、娯楽業	教育、学 習支援業	医療、福 祉	複合サー ビス業	サービス業 (他に分類され ないもの)	公務(他に 分類され ないもの)
	事業所	事業所	事業所	事業所	事業所	事業所	事業所	事業所	事業所	事業所
中野	-	-	-	-	-	-	-	-	1	-
中野一丁目	-	12	5	5	1	-	5	-	1	-
中野二丁目	-	4	1	2	2	3	-	-	3	-
中野三丁目	-	-	1	1	1	-	-	-	2	-
社家	-	29	-	11	11	7	15	-	11	-
今里	-	-	-	-	-	-	-	-	-	-
今里一丁目	-	5	-	1	-	-	-	-	-	1
今里二丁目	-	2	-	-	2	1	1	-	-	-
今里三丁目	-	9	-	-	3	1	2	-	2	-
上河内	-	4	-	8	-	-	2	-	5	1
本郷	2	52	4	14	7	2	8	-	24	-
門沢橋	-	-	-	-	-	-	-	-	-	-
門沢橋一丁目	-	1	-	-	-	2	1	-	-	-
門沢橋二丁目	-	7	-	11	4	3	5	-	3	-
門沢橋三丁目	-	6	-	3	-	-	1	-	1	-
門沢橋四丁目	-	7	-	4	4	3	1	-	7	-
門沢橋五丁目	-	5	-	2	1	-	-	-	1	-
門沢橋六丁目	-	7	-	5	3	1	-	-	7	-
浜田町	-	2	1	-	3	4	5	-	2	-
中央一丁目	14	21	14	96	39	5	15	1	15	-
中央二丁目	11	16	10	45	31	9	24	1	19	-
中央三丁目	3	23	14	24	20	20	20	-	9	-
国分南一丁目	-	16	5	23	16	3	9	-	10	-
国分南二丁目	-	7	1	2	3	5	2	1	-	-
国分南三丁目	-	14	4	3	10	4	9	-	-	-
国分南四丁目	-	5	4	1	2	5	-	-	2	-
国分北一丁目	2	9	4	2	2	4	6	-	1	-
国分北二丁目	1	2	5	3	4	4	4	-	2	-
国分北三丁目	-	-	5	2	1	2	2	-	3	-
国分北四丁目	-	1	-	-	-	1	-	-	1	-
大谷南一丁目	-	2	-	1	1	1	-	-	-	-
大谷南二丁目	-	7	2	-	-	2	1	-	2	-
大谷南三丁目	-	6	1	2	2	1	4	-	2	-
大谷南四丁目	-	3	1	1	2	2	-	-	3	-
大谷南五丁目	-	1	-	4	-	-	-	-	-	-
大谷北一丁目	-	1	1	1	-	-	-	-	3	-
大谷北二丁目	-	8	1	-	4	-	3	-	3	-
大谷北三丁目	-	2	-	-	-	1	1	-	1	-
大谷北四丁目	-	4	1	5	6	2	6	1	1	-
杉久保南一丁目	-	6	1	6	1	1	2	-	2	-
杉久保南二丁目	1	3	-	-	1	-	2	1	-	-
杉久保南三丁目	-	-	1	1	1	-	3	-	1	-
杉久保南四丁目	-	1	1	2	1	-	1	-	2	-
杉久保南五丁目	-	-	-	2	1	-	1	-	3	-
杉久保北一丁目	-	-	-	-	1	1	-	-	1	-
杉久保北二丁目	-	13	-	3	1	1	4	-	3	-
杉久保北三丁目	-	-	-	-	1	-	-	-	-	-
杉久保北四丁目	-	4	4	1	2	1	4	-	1	-
杉久保北五丁目	-	1	-	-	4	2	4	-	2	-
その他	-	-	-	-	-	-	-	-	-	-

資料：IT推進課
（経済センサス-基礎調査）

E 農業

E-1. 形態別農家数及び農業従事者数

(各年2月1日現在)

年次	農家数							農業従事者数					
	総数	販売農家						自給的農家	総数	農業就業人口			その他
		計	専業農家	兼業農家			計			男	女		
				計	第1種	第2種							
戸	戸	戸	戸	戸	戸	戸	人	人	人	人	人		
平成7年	809	588	118	691	163	528	221	1,815	1,261	508	753	554	
平成12年	753	497	82	415	90	325	256	1,657	1,135	483	652	522	
平成17年	744	444	93	351	87	264	300	1,348	962	425	537	386	
平成22年	696	413	109	304	58	246	283	1,198	742	373	369	456	
平成27年	687	338	109	229	34	195	349	968	687	353	334	201	

- 注) 1. 「農家」とは経営耕地面積10a以上または1年間の農産物販売額が15万円以上の世帯。
 2. 「販売農家」とは経営耕地面積30a以上または1年間の農産物販売額が50万円以上の世帯。
 3. 「自給的農家」とは販売農家に当たらない農家。
 4. 「専業農家」とは世帯員の中に兼業従事者が1人もいない農家。
 5. 「兼業農家」とは世帯員の中に兼業従事者が1人以上いる農家。
 6. 「第1種兼業農家」とは農業所得を主とする兼業農家。
 7. 「第2種兼業農家」とは農業所得を主としない兼業農家。
 9. 「農業従事者」とは販売農家の15歳以上の世帯員のうち、調査期日前1年間に農業に従事した者。
 10. 「農業就業人口」とは農業従事者のうち、調査期日前1年間に農業のみに従事した者又は農業と兼業の双方に従事した者のうち、主に農業に従事した者。

資料：IT推進課
(農林業センサス)

E-2. 年齢別農業就業人口

(各年2月1日現在)

年次	総数	15～19	20～24	25～29	30～34	35～39	40～44	45～49	50～54	55～59	60～64	65～69	70～74	75歳以上
		歳	歳	歳	歳	歳	歳	歳	歳	歳	歳	歳	歳	人
平成7年	1,558	54	42	32	50	83	93	103	115	121	207	243	198	217
平成12年	1,135	37	41	19	37	48	54	85	79	100	111	140	185	199
平成17年	962	18	26	22	25	31	41	59	74	79	117	103	121	246
平成22年	742	1	6	8	20	28	27	29	48	69	90	90	95	231
平成27年	687	10	9	8	15	22	35	37	34	48	82	102	87	198

- 注) 「農業就業人口」とは販売農家（経営耕地面積30a以上または1年間の農産物販売額が50万円以上の世帯）の15歳以上の世帯員のうち、調査期日前1年間に農業のみに従事した者又は農業と兼業の双方に従事したが、農業の従事日数の方が多い者。

資料：IT推進課
(農林業センサス)

E-3. 地区別、経営耕地面積規模別農家数

(各年2月1日現在)

年次・地区	総数	0.3ha	0.3~	0.5~	1.0~	1.5~	2.0~	3.0~	5.0~	10.0ha
		未満	0.5ha	1.0ha	1.5ha	2.0ha	3.0ha	5.0ha	10.0ha	以上
平成7年	588	5	177	240	100	37	20	6	3	-
平成12年	497	3	146	201	84	32	21	6	4	-
平成17年	444	3	116	195	77	24	16	8	-	5
平成22年	413	1	103	175	76	24	19	7	8	-
平成27年	338	11	73	140	54	33	17	6	4	-
国分	10	-	5	4	-	1	-	-	-	-
大谷	51	-	12	22	7	5	2	2	1	-
中新田	18	-	5	10	3	-	-	-	-	-
河原口	8	1	5	-	1	1	-	-	-	-
上郷	16	-	1	9	3	2	1	-	-	-
下今泉	11	-	2	4	1	3	-	1	-	-
上今泉	12	-	4	8	-	-	-	-	-	-
柏ヶ谷	6	2	2	2	-	-	-	-	-	-
望地	5	x	x	x	x	x	x	x	x	x
勝瀬	2	x	x	x	x	x	x	x	x	x
中河内	19	1	3	5	5	4	1	-	-	-
中野	22	1	3	11	2	1	2	1	1	-
社家	30	-	9	17	3	-	1	-	-	-
今里	9	3	1	3	-	-	2	-	-	-
上河内	11	-	2	5	2	2	-	-	-	-
杉久保	27	x	x	x	x	x	x	x	x	x
本郷	69	x	x	x	x	x	x	x	x	x
門沢橋	12	1	1	5	1	3	1	-	-	-

注) 1. 販売農家（経営耕地面積30a以上または1年間の農産物販売額が50万円以上の世帯）についての数値。

2. 国分は国分南、国分北、中央を合わせた数値。

資料：IT推進課
(農林業センサス)

E-4. 地区別、経営耕地面積

(各年2月1日現在)

年次	販売農家									自給的農家 総面積
	総面積	田			畑			樹園地		
		田のあ る農家 数	面積	うちなにも 作らなかつ た田	畑のあ る農家 数	面積	うちなにも 作らなかつ た畑	樹園地 のある 農家数	面積	
a	戸	a	a	戸	a	a	戸	a	a	
平成7年	50,600	552	25,800	2,000	560	21,300	4,200	107	3,500	4,400
平成12年	44,235	463	22,276	2,403	474	19,626	2,855	97	2,333	5,060
平成17年	40,805	409	21,752	1,650	425	17,414	2,988	69	1,639	5,905
平成22年	41,813	380	22,510	1,263	392	17,450	2,972	77	1,853	5,491
平成27年	33,657	286	17,687	320	311	14,865	1,883	47	1,105	6,525
国分	604	7	235	-	10	359	26	1	10	-
大谷	5,688	48	3,300	147	48	2,266	264	11	122	-
中新田	1,267	17	850	29	16	410	68	2	7	-
河原口	522	6	279	-	6	233	-	1	10	-
上郷	1,579	16	1,198	28	14	353	99	2	28	-
下今泉	1,304	11	1,047	5	10	172	20	4	85	-
上今泉	706	10	507	15	10	149	-	1	50	-
柏ヶ谷	218	3	126	-	6	92	4	-	-	-
望地	x	x	x	x	x	x	x	x	x	-
勝瀬	x	x	x	x	x	x	x	x	x	-
中河内	1,962	18	957	17	18	955	102	2	50	-
中野	2,996	20	2,267	-	20	719	52	1	10	-
社家	2,214	29	1,527	51	26	652	123	3	35	-
今里	678	7	367	-	8	311	16	-	-	-
上河内	1,033	8	286	-	10	557	-	1	190	-
杉久保	x	x	x	x	x	x	x	x	x	-
本郷	x	x	x	x	x	x	x	x	x	-
門沢橋	1,208	9	453	-	11	632	142	4	123	-

注) 1. 平成7年の面積は、単位haの数値を参考にした概数。
2. 国分は国分南、国分北、中央を合わせた数値。

資料：IT推進課
(農林業センサス)

E-5. 地区別、耕作放棄地のある農家数及び面積

(各年2月1日現在)

年次	総数		販売農家		自給的農家	
	農家数	面積	農家数	面積	農家数	面積
	戸	a	戸	a	戸	a
平成7年	65	1,069	37	587	28	482
平成12年	155	2,139	80	985	75	1,154
平成17年	93	1,631	45	703	48	928
平成22年	70	1,295	33	547	37	748
平成27年	72	1,306	33	542	39	764
国分	2	13	1	10	1	3
大谷	6	132	6	132	-	-
中新田	6	133	1	32	5	101
河原口	1	6	1	6	-	-
上郷	2	47	-	-	2	47
下今泉	3	77	1	30	2	47
上今泉	2	20	1	10	1	10
柏ヶ谷	6	62	1	12	5	50
望地	x	x	x	x	x	x
勝瀬	x	x	x	x	x	x
中河内	4	48	3	41	1	7
中野	x	x	1	45	x	x
社家	x	x	2	19	x	x
今里	2	27	1	3	1	24
上河内	-	-	-	-	-	-
杉久保	x	x	x	x	x	x
本郷	x	x	x	x	x	x
門沢橋	5	36	3	19	2	17

注) 1. 国分は国分南、国分北、中央を合わせた数値。

資料：IT推進課
(農林業センサス)

E-6. 作物別作付（栽培）農家数及び面積

(各年2月1日現在)

区 分	総数		稲		麦 類		雑 穀	
	農家数	面積	農家数	面積	農家数	面積	農家数	面積
	戸	a	戸	a	戸	a	戸	a
平成 7 年	578	41,995	526	22,698	27	559	19	101
平成 1 2 年	394	30,513	337	16,471	8	120	9	106
平成 1 7 年	346	28,535	281	14,506	4	48	9	118
平成 2 2 年	332	28,883	274	17,264	4	114	1	1
平成 2 7 年	292	x	225	x	3	22	-	-

区 分	いも類		豆 類		工芸農作物		野菜類	
	農家数	面積	農家数	面積	農家数	面積	農家数	面積
	戸	a	戸	a	戸	a	戸	a
平成 7 年	357	1,717	127	465	5	14	478	12,563
平成 1 2 年	183	1,172	62	268	1	5	234	10,025
平成 1 7 年	149	742	49	218	4	111	241	10,569
平成 2 2 年	67	287	13	39	2	12	210	9,118
平成 2 7 年	60	272	22	x	3	x	192	x

区 分	花き類・花木		稲苗・苗木類		果樹類		その他の作物	
	農家数	面積	農家数	面積	農家数	面積	農家数	面積
	戸	a	戸	a	戸	a	戸	a
平成 7 年	39	2,259	…	…	-	-	38	1,619
平成 1 2 年	34	2,078	13	205	-	-	3	63
平成 1 7 年	60	1,899	11	180	-	-	6	144
平成 2 2 年	47	1,885	-	-	-	-	8	163
平成 2 7 年	41	x	-	-	47	x	5	x

注) 1. 販売農家（経営耕地面積30a以上または1年間の農産物販売額が50万円以上の世帯）
 についての数値。

資料：I T推進課
 （農林業センサス）

2. 販売目的で作付（栽培）した作物についての数値。

E-7. 作物の類別作付（栽培）農家数及び面積

(1) 野菜類

(各年2月1日現在)

区 分	だいこん		さといも		はくさい		キャベツ		ほうれんそう		ねぎ	
	農家数	面積	農家数	面積	農家数	面積	農家数	面積	農家数	面積	農家数	面積
	戸	a	戸	a	戸	a	戸	a	戸	a	戸	a
平成 7 年	…	…	…	…	…	…	…	…	…	…	…	…
平成 1 2 年	146	514	137	529	105	529	127	2,553	127	1,363	121	367
平成 1 7 年	155	608	145	499	108	326	129	2,317	138	1,227	129	366
平成 2 2 年	124	…	113	…	107	…	100	…	108	…	105	…
平成 2 7 年	122	679	103	348	103	451	88	1,553	85	590	91	x

区 分	たまねぎ		きゅうり		なす		トマト		いちご		すいか	
	農家数	面積	農家数	面積	農家数	面積	農家数	面積	農家数	面積	農家数	面積
	戸	a	戸	a	戸	a	戸	a	戸	a	戸	a
平成 7 年	…	…	…	…	…	…	…	…	…	…	…	…
平成 1 2 年	131	637	81	205	110	279	75	436	7	28	23	52
平成 1 7 年	140	517	126	371	141	268	129	952	37	583	34	68
平成 2 2 年	103	…	116	…	118	…	110	…	32	…	19	…
平成 2 7 年	97	344	83	398	84	162	78	724	21	509	28	x

(2) 果樹類

区 分	温州みかん その他かんきつ		ぶどう		かき		くり		うめ		キウイ	
	農家数	面積	農家数	面積	農家数	面積	農家数	面積	農家数	面積	農家数	面積
	戸	a	戸	a	戸	a	戸	a	戸	a	戸	a
平成 7 年	…	…	…	…	…	…	…	…	…	…	…	…
平成 1 2 年	1	x	2	x	24	239	15	271	13	114	2	x
平成 1 7 年	7	18	4	26	27	214	12	170	17	104	-	-
平成 2 2 年	6	…	4	…	29	…	9	…	15	…	6	…
平成 2 7 年	9	x	6	40	26	249	5	68	12	66	9	20

(3) 花き類・花木

区 分	花き類					面積	花木		種苗・苗木類	
	農家数						農家数	面積	農家数	面積
	計	切り花	球根	鉢もの	花壇用 苗もの					
	戸	戸	戸	戸	戸	a	戸	a	戸	a
平成 7 年	…	…	…	…	…	…	…	…	…	…
平成 1 2 年	…	…	…	…	…	…	…	…	13	205
平成 1 7 年	56	…	…	…	…	1,899	13	1,092	11	180
平成 2 2 年	39	31	1	8	6	765	12	1,121	-	-
平成 2 7 年	35	24	1	9	4	608	8	x	-	-

注) 1. 販売農家（経営耕地面積30a以上または1年間の農産物販売額が50万円以上の世帯）
 についての数値。

資料：IT推進課
 （農林業センサス）

2. 販売目的で作付（栽培）した作物についての数値。

3. 花木は、木に付く花のこと（サツキ、ツバキなど）。

4. 種苗・苗木類は、野菜、果樹、造林用芝などの種苗及び苗木の合計。花き類・花木の苗、
 苗木は除く。

E-8. 家畜等を飼養している農家数及び飼養頭羽数

(各年2月1日現在)

年 次	牛				豚		採卵鶏		養蚕		きのこの栽培
	乳用牛		肉用牛		戸数	頭数	戸数	羽数	戸数	掃立卵量	
	戸数	頭数	戸数	頭数							
平成 7 年	13	261	4	30	x	556	3	17,400	x	x	-
平成 1 2 年	6	164	5	18	x	372	x	19,000	-	-	3
平成 1 7 年	4	129	x	3	-	-	x	17,100	-	-	3
平成 2 2 年	4	111	-	-	-	-	2	x	-	-	11
平成 2 7 年	4	89	2	x	-	-	1	x	-	-	3

注) 1. 販売農家（経営耕地面積30a以上または1年間の農産物販売額が50万円以上の世帯）
 についての数値（平成7年は除く）。
 2. 販売目的で飼養した家畜等についての数値。

資料：IT推進課
 （農林業センサス）

E-9. 施設園芸に使用したハウス・ガラス室の面積規模別農家数

(各年2月1日現在)

年 次	総 数	ハウス・ガラス室なし	ハウス・ガラス室あり								ハウス・ガラス室の総面積 ^a
			計	1a未満	1～10a	10～20a	20～30a	30～50a	50～70a	70a以上	
平成 7 年	588	456	132	-	-	-	-	-	-	-	2,689
平成 1 2 年	497	364	133	-	43	45	21	24	-	-	2,135
平成 1 7 年	444	315	129	10	35	43	15	25	1	-	1,994
平成 2 2 年	413	297	116	8	36	30	24	16	1	1	1,850
平成 2 7 年	338	234	104	9	34	27	13	17	4	-	1,650

注) 1. 販売農家（経営耕地面積30a以上または1年間の農産物販売額が50万円以上の世帯）
 についての数値。
 2. 各年調査日の過去1年間に使用した面積についての数値。
 3. 平成12年の「1～10a」は「1a未満」を含む数値。

資料：IT推進課
 （農林業センサス）

E-10. 農地転用の状況

年 次	総 数	住宅用地	店舗事務所	工場用地	駐車場	資材置場	その他
	m ²	m ²	m ²	m ²	m ²	m ²	m ²
平成 2 5 年	80,798	31,370	25,024	2,129	17,081	2,499	2,695
平成 2 6 年	143,453	39,152	64,433	6,261	22,647	4,124	6,836
平成 2 7 年	136,351	41,213	3,223	45,825	36,660	5,823	3,607
平成 2 8 年	63,099	30,148	1,842	4,814	14,433	2,219	9,643
平成 2 9 年	151,149	45,613	20,304	57,204	15,155	5,943	6,930

資料：農業委員会

E-11. 農業経営基盤強化促進法に基づく貸し借りの状況

年 次	総 数		賃貸借			使用貸借		
	件数	面積	件数	面 積		件数	面 積	
				田	畑		田	畑
	件	m ²	件	m ²	m ²	件	m ²	m ²
平成 2 5 年	56	84,310	25	36,736	2,707	31	36,164	8,703
平成 2 6 年	79	125,424	48	62,488	18,946	31	40,660	3,330
平成 2 7 年	87	140,309	34	55,025	6,757	53	71,785	6,742
平成 2 8 年	60	100,721	32	48,243	4,976	28	43,173	4,329
平成 2 9 年	100	165,093	52	72,193	19,300	48	70,964	2,636

資料：農業委員会

F 工業

F-1. 産業分類別、従業者数及び製造品出荷額等

(各年12月末現在)

年次・産業分類	事業所数	従業者数										臨時雇用者数	
		総数	常用労働者						個人事業主・家族従業者				
			正社員・正職員等		パート・アルバイト等		出向・派遣受入者						
			男	女	男	女	男	女			男	女	
	事業所	人	人	人	人	人	人	人	人	人	人	人	人
平成21年	136	6,813	4,358	480	640	1,099	178	55	2	1	-	-	
平成22年	134	7,139	4,501	471	570	1,106	449	37	5	-	358	31	
平成24年	136	7,106	4,638	593	632	980	197	63	2	1	22	57	
平成25年	132	6,702	4,227	579	634	932	255	72	3	-	8	-	
平成26年	127	6,563	3,937	488	711	855	439	131	2	-	25	54	
食料品	11	1,567	539	79	346	479	83	41	-	-	20	53	
飲料・たばこ・飼料	3	400	107	12	35	37	178	31	-	-	2	-	
繊維工業品	3	45	7	12	1	25	-	-	-	-	-	-	
木材・木製品	1	22	19	3	-	-	-	-	-	-	-	-	
家具・装備品	3	29	18	7	-	3	-	-	1	-	-	-	
パルプ・紙・紙加工品	3	65	57	4	1	3	-	-	-	-	-	-	
印刷・同関連品	3	104	76	1	2	18	4	3	-	-	-	-	
化学工業製品	2	88	38	29	-	20	1	-	-	-	-	-	
石油製品・石炭製品	-	-	-	-	-	-	-	-	-	-	-	-	
プラスチック製品	12	229	143	36	18	32	-	-	-	-	-	-	
ゴム製品	2	39	19	3	2	15	-	-	-	-	-	-	
なめし革・同製品・毛皮	1	5	2	-	-	3	-	-	-	-	-	-	
窯業・土石製品	4	60	52	6	-	1	-	-	1	-	-	-	
鉄鋼	-	-	-	-	-	-	-	-	-	-	-	-	
非鉄金属	-	-	-	-	-	-	-	-	-	-	-	-	
金属製品	18	270	199	22	23	21	3	2	-	-	-	-	
はん用機械器具	6	161	119	16	8	9	7	2	-	-	-	-	
生産用機械器具	15	1,145	924	81	34	17	57	32	-	-	-	-	
業務用機械器具	8	252	161	30	9	40	11	1	-	-	2	-	
電子部品・デバイス・電子回路	4	67	42	9	2	13	-	1	-	-	-	-	
電気機械器具	7	353	214	43	4	47	32	13	-	-	-	-	
情報通信機械器具	3	50	21	4	-	25	-	-	-	-	-	-	
輸送用機械器具	10	1,525	1,128	79	219	31	63	5	-	-	1	1	
その他	8	87	52	12	7	16	-	-	-	-	-	-	

注) 1. 従業者4人以上の事業所についての数値。
2. 平成23年、27年、28年に工業統計調査は実施されていない。

資料：IT推進課
(工業統計調査)

F-1. 産業分類別、従業者数及び製造品出荷額等(つづき)

(各年12月末現在)

年次・産業分類	現金給与額	原材料 使用額等	製造品出荷額等			
			総額	製造品出荷額 含むくず廃物	加工賃 収入額	その他 収入額
	百万円	百万円	百万円	百万円	百万円	百万円
平成21年	29,734	147,192	218,069	210,029	3,684	4,356
平成22年	29,369	201,894	319,233	312,042	3,409	3,782
平成24年	31,367	166,982	283,960	275,865	3,608	4,487
平成25年	31,078	164,845	289,593	273,869	4,171	11,553
平成26年	29,886	178,285	294,543	281,173	4,119	9,251
食料品	4,836	34,221	63,747	59,836	-	3,912
飲料・たばこ・飼料	1,381	36,636	63,430	63,425	-	5
繊維工業品	107	222	359	349	10	-
木材・木製品	x	x	x	x	x	x
家具・装備品	92	230	386	383	-	3
パルプ・紙・紙加工品	230	747	1,451	1,339	112	-
印刷・同関連品	479	743	2,219	2,145	74	-
化学工業製品	x	x	x	x	x	x
石油製品・石炭製品	-	-	-	-	-	-
プラスチック製品	696	4,277	5,985	5,547	131	307
ゴム製品	x	x	x	x	x	x
なめし革・同製品・毛皮	x	x	x	x	x	x
窯業・土石製品	256	181	523	349	174	-
鉄鋼	-	-	-	-	-	-
非鉄金属	-	-	-	-	-	-
金属製品	1,202	1,641	3,869	2,606	1,259	3
はん用機械器具	735	1,874	3,603	3,565	37	1
生産用機械器具	7,602	22,788	40,555	36,282	11	4,262
業務用機械器具	844	4,993	8,791	8,488	288	15
電子部品・デバイス・電子回路	366	1,402	2,039	1,951	41	47
電気機械器具	1,488	5,679	8,741	8,353	73	315
情報通信機械器具	154	150	364	141	171	52
輸送用機械器具	8,593	61,056	85,384	83,750	1,408	226
その他	314	365	947	929	18	-

注) 1. 従業者4人以上の事業所についての数値。

2. 平成23年、27年、28年に工業統計調査は実施されていない。

資料：IT推進課
(工業統計調査)

F-2. 従業者規模別、事業所数及び製造品出荷額等

(平成26年12月末現在)

従業者規模	事業所数	従業者 人	現金給与 総額 百万円	原材料 使用額等 百万円	製造品 出荷額等 百万円	減価償却額 (30人以上) 百万円	
総数	127	6,563	29,886	178,285	294,543	5,341	
4人～9人	32	198	736	847	1,975	-	
10人～19人	35	492	2,071	3,246	7,549	-	
20人～29人	19	469	1,428	2,637	9,508	-	
30人～49人	16	599	2,638	11,109	17,707	427	
50人～99人	15	1,022	3,693	10,874	16,689	320	
100人～199人	2	278	x	x	x	x	
200人～299人	3	811	3,890	61,097	105,349	2,405	
300人～499人	3	1,275	5,008	26,184	42,269	536	
500人～999人	2	1,419	x	x	x	x	
1,000人以上	-	-	-	-	-	-	

従業者規模	年初在庫額(30人以上)				年末在庫額(30人以上)			
	総額	製造品	半製品、 仕掛品	原材料	総額	製造品	半製品、 仕掛品	原材料
総数	18,937	3,736	9,105	6,096	16,431	3,650	6,836	5,945
4人～9人	-	-	-	-	-	-	-	-
10人～19人	-	-	-	-	-	-	-	-
20人～29人	-	-	-	-	-	-	-	-
30人～49人	2,219	461	1,094	664	2,193	464	1,125	603
50人～99人	952	256	126	569	1,041	238	195	608
100人～199人	x	x	x	x	x	x	x	x
200人～299人	5,046	2,275	2,448	323	5,661	2,078	2,942	641
300人～499人	1,563	294	879	390	1,794	290	1,141	364
500人～999人	x	x	x	x	x	x	x	x
1,000人以上	-	-	-	-	-	-	-	-

注) 従業者4人以上の事業所についての数値。

資料：IT推進課
(工業統計調査)

G 商業

G-1. 産業分類別、事業所数、従業者数及び年間販売額等

(1) 総数

(各年6月1日現在)

年次	事業所数	従業者数	年間販売額
	事業所	人	百万円
平成9年	889	8,656	364,364
平成14年	889	8,647	208,535
平成16年	902	8,596	263,214
平成19年	823	8,907	246,733
平成26年	691	7,291	203,712

(2) 卸売業

年次、産業分類	事業所数	従業者数	年間販売額
	事業所	人	百万円
平成9年	184	3,030	242,700
平成14年	172	1,660	98,703
平成16年	193	1,913	140,603
平成19年	161	1,630	104,484
平成26年	146	1,297	81,441
各種商品	-	-	-
繊維・衣類等	4	4	135
農畜産物・水産物	9	62	3,048
食料・飲料	9	54	4,781
建築材料	17	110	2,870
化学製品	8	59	4,446
石油・鉱物	3	8	x
鉱物・金属材料	4	48	2,369
非鉄金属	1	4	x
再生資源	12	118	4,167
産業機械器具	19	241	9,638
自動車	10	57	5,017
電気機械器具	13	119	7,047
その他の機械器具	7	42	4,038
家具・建具・じゅう器等	5	33	x
医薬品・化粧品等	10	118	18,432
紙・紙製品	1	11	x
他に分類されない卸売	14	209	11,583

注) 平成26年は7月1日現在。

資料：IT推進課
(商業統計調査)

G-1. 産業分類別、事業所数、従業者数及び年間販売額等（つづき）

(3) 小売業

(各年6月1日現在)

産 業 分 類	事業所数	従業者数	年間販売額	売場面積
	事業所	人	百万円	m ²
平成 9 年	705	5,626	121,664	…
平成14年	717	6,987	109,832	135,577
平成16年	709	6,683	122,611	142,151
平成19年	662	7,277	142,249	139,665
平成26年	545	5,994	122,271	139,903
百貨店・総合スーパー	1	277	x	x
その他の各種商品	4	128	x	x
織物・衣類・身の回り品	105	829	23,088	39,702
呉服・服地・寝具	10	49	645	785
男子服	16	84	1,442	2,701
婦人・子供服	43	465	18,339	29,282
靴・履物	8	46	938	1,236
その他の織物・衣服・身の回り品	28	185	1,724	5,698
各種食料品	17	914	16,588	20,380
野菜・果実	11	56	709	470
食肉	14	104	1,230	779
鮮魚	12	117	1,290	3,004
酒	9	20	423	525
菓子・パン	33	324	1,972	1,418
その他の飲食料品	82	1,064	12,363	9,113
自動車	43	261	8,346	1,467
自転車	4	9	55	266
機械器具	18	223	6,998	10,150
家具・建具・畳	9	34	397	835
じゅう器	7	27	x	x
医薬品・化粧品	44	428	7,791	6,645
農耕用品	1	6	x	x
燃料	23	223	11,203	94
書籍・文房具	15	213	4,015	2,477
スポーツ用品・がん具・娯楽用品・楽器	10	77	1,335	1,488
写真機・時計・眼鏡	7	46	855	1,031
他に分類されない小売	49	403	x	x
通信販売・訪問販売	20	145	4,343	-
自動販売機	4	39	2,533	-
その他の無店舗小売	3	27	83	-

注) 平成26年は7月1日現在。

資料：IT推進課
(商業統計調査)

G-2. 従業者規模別、卸・小売別事業所数

(平成26年7月1日現在)

従業者規模	総数	卸売業	小売業
	事業所	事業所	事業所
総数	691	146	545
3人未満	190	43	147
3～4人	135	29	106
5～9人	150	31	119
10～19人	123	29	94
20～29人	49	9	40
30～49人	28	3	25
50～99人	9	1	8
100人以上	7	1	6

資料：IT推進課
(商業統計調査)

G-3. 地区別、事業所数及び従業者数

(各年6月1日現在)

地区	平成6年		平成9年		平成14年		平成19年		平成26年	
	事業所数	従業者数	事業所数	従業者数	事業所数	従業者数	事業所数	従業者数	事業所数	従業者数
総数	979	9,364	889	8,656	889	8,647	823	8,907	691	7,291
大谷	28	990	24	995	34	460	31	909	1	x
国分寺台1丁目	7	14	7	23	6	40	3	8	3	18
国分寺台2丁目	21	125	24	117	17	93	16	114	13	92
国分寺台3丁目	5	8	3	4	5	25	4	24	2	x
国分寺台4丁目	3	21	3	20	3	6	2	x	1	x
国分寺台5丁目	3	35	4	35	1	x	3	19	2	x
中新田	58	489	51	410	54	513	5	105	3	9
中新田一丁目	-	-	-	-	-	-	5	42	5	84
中新田二丁目	-	-	-	-	-	-	9	60	20	174
中新田三丁目	-	-	-	-	-	-	16	123	14	167
中新田四丁目	-	-	-	-	-	-	4	10	5	28
中新田五丁目	-	-	-	-	-	-	3	30	4	34
さつき町	10	70	8	58	8	60	6	33	2	x
河原口	166	1,422	88	636	65	672	54	584	2	x
河原口一丁目	-	-	-	-	-	-	-	-	3	49
河原口二丁目	-	-	-	-	-	-	-	-	16	138
河原口三丁目	-	-	-	-	-	-	-	-	8	58
河原口四丁目	-	-	-	-	-	-	-	-	5	53
河原口五丁目	-	-	-	-	-	-	-	-	5	20
上郷	29	197	30	251	5	43	8	59	9	50
上郷一丁目	-	-	-	-	12	87	12	80	10	138
上郷二丁目	-	-	-	-	-	-	-	-	-	-
上郷三丁目	-	-	-	-	-	-	1	x	-	-
上郷四丁目	-	-	-	-	2	x	1	x	1	x
下今泉	21	234	22	242	5	22	3	50	2	x
下今泉一丁目	-	-	-	-	6	79	6	82	7	31
下今泉二丁目	-	-	-	-	1	x	2	x	2	x
下今泉三丁目	-	-	-	-	4	41	3	25	2	x
下今泉四丁目	-	-	-	-	4	23	4	20	1	x
下今泉五丁目	-	-	-	-	5	119	4	64	5	37
上今泉	-	-	-	-	-	-	-	-	1	x
上今泉一丁目	6	23	6	20	4	18	3	11	3	7
上今泉二丁目	12	121	13	158	9	77	6	35	9	104
上今泉三丁目	6	21	6	34	5	16	5	100	8	88
上今泉四丁目	5	44	4	37	7	80	3	6	4	9
上今泉五丁目	10	31	10	31	8	80	6	73	8	79
上今泉六丁目	3	6	1	x	3	36	2	x	3	12
柏ヶ谷	31	236	20	215	28	238	31	345	26	381
東柏ヶ谷一丁目	34	163	30	186	26	166	22	136	7	138
東柏ヶ谷二丁目	53	256	56	325	60	385	45	282	18	205
東柏ヶ谷三丁目	34	330	40	358	30	358	31	325	13	132
東柏ヶ谷四丁目	8	42	7	36	5	39	5	38	1	x
東柏ヶ谷五丁目	8	71	8	49	7	83	12	279	7	64
東柏ヶ谷六丁目	20	150	17	104	16	126	14	162	4	51
望地	6	28	6	23	-	-	-	-	-	-
望地一丁目	-	-	-	-	1	x	-	-	1	x
望地二丁目	-	-	-	-	4	19	2	x	3	6
勝瀬	1	x	1	x	1	x	1	x	-	-

注) 平成6年、平成26年は7月1日現在。

資料：IT推進課
(商業統計調査)

G-3. 地区別、事業所数及び従業者数 (つづき)

(各年6月1日現在)

地区	平成6年		平成9年		平成14年		平成19年		平成26年	
	事業所数	従業者数	事業所数	従業者数	事業所数	従業者数	事業所数	従業者数	事業所数	従業者数
	事業所	人	事業所	人	事業所	人	事業所	人	事業所	人
中河内	5	12	5	13	6	18	3	9	3	9
中野	25	299	22	294	18	239	19	246	-	-
中野一丁目	-	-	-	-	-	-	-	-	9	134
中野二丁目	-	-	-	-	-	-	-	-	7	38
中野三丁目	-	-	-	-	-	-	-	-	4	14
社家	24	278	25	300	25	189	28	378	35	444
今里	10	82	9	77	11	83	12	90	-	-
今里一丁目	-	-	-	-	-	-	-	-	1	x
今里二丁目	-	-	-	-	-	-	-	-	3	300
今里三丁目	-	-	-	-	-	-	-	-	3	61
上河内	8	559	7	527	7	40	6	54	2	x
杉久保	32	440	33	371	31	317	30	330	-	-
杉久保南一丁目	-	-	-	-	-	-	-	-	5	52
杉久保南二丁目	-	-	-	-	-	-	-	-	-	-
杉久保南三丁目	-	-	-	-	-	-	-	-	1	x
杉久保南四丁目	-	-	-	-	-	-	-	-	5	41
杉久保南五丁目	-	-	-	-	-	-	-	-	1	x
杉久保北一丁目	-	-	-	-	-	-	-	-	1	x
杉久保北二丁目	-	-	-	-	-	-	-	-	4	77
杉久保北三丁目	-	-	-	-	-	-	-	-	2	x
杉久保北四丁目	-	-	-	-	-	-	-	-	8	76
杉久保北五丁目	-	-	-	-	-	-	-	-	1	x
本郷	30	271	28	324	37	310	28	253	33	281
門沢橋	51	324	44	276	55	314	1	x	-	-
門沢橋一丁目	-	-	-	-	-	-	4	18	6	19
門沢橋二丁目	-	-	-	-	-	-	11	64	9	69
門沢橋三丁目	-	-	-	-	-	-	5	32	4	10
門沢橋四丁目	-	-	-	-	-	-	8	40	7	18
門沢橋五丁目	-	-	-	-	-	-	1	x	1	x
門沢橋六丁目	-	-	-	-	-	-	11	97	13	89
浜田町	5	30	5	25	4	18	4	29	1	x
中央一丁目	44	338	44	315	75	1,070	75	922	87	1,049
中央二丁目	74	1,108	54	888	50	1,025	80	1,178	56	529
中央三丁目	-	-	43	482	43	470	41	450	24	401
国分南一丁目	26	135	24	101	23	101	17	85	15	54
国分南二丁目	12	99	12	63	15	126	12	129	5	12
国分南三丁目	11	48	10	46	8	33	9	48	7	35
国分南四丁目	-	-	-	-	1	x	1	x	-	-
国分北一丁目	7	74	9	58	8	81	6	16	5	32
国分北二丁目	18	87	16	80	14	111	10	51	8	132
国分北三丁目	7	35	7	36	5	40	5	27	5	29
国分北四丁目	2	x	3	8	2	x	3	7	2	x
大谷南一丁目	-	-	-	-	-	-	-	-	-	-
大谷南二丁目	-	-	-	-	-	-	-	-	3	19
大谷南三丁目	-	-	-	-	-	-	-	-	2	x
大谷南四丁目	-	-	-	-	-	-	-	-	-	-
大谷南五丁目	-	-	-	-	-	-	-	-	15	212
大谷北一丁目	-	-	-	-	-	-	-	-	6	27
大谷北二丁目	-	-	-	-	-	-	-	-	5	37
大谷北三丁目	-	-	-	-	-	-	-	-	1	x
大谷北四丁目	-	-	-	-	-	-	-	-	7	108

注) 平成6年、平成26年は7月1日現在。

資料: IT推進課
(商業統計調査)

H 物価・消費

H-1. 用途別ガス供給状況

(1) 施設数

年 度	総 数	家庭用	工業用	商業用	医療用	公 用
	件	件	件	件	件	件
平成24年度	16,839	16,368	28	328	36	79
平成25年度	17,155	16,679	30	329	37	80
平成26年度	17,365	16,861	31	344	39	90
平成27年度	17,953	17,363	30	423	39	98
平成28年度	18,465	17,862	30	434	41	98

(2) 販売量

年 度	総 数	家庭用	工業用	商業用	医療用	公 用
	千m ³	千m ³	千m ³	千m ³	千m ³	千m ³
平成24年度	37,114	6,554	22,871	6,021	750	918
平成25年度	37,400	6,569	22,763	6,264	754	1,050
平成26年度	38,538	6,610	24,405	5,749	708	1,066
平成27年度	37,582	6,437	22,765	6,543	691	1,146
平成28年度	38,304	6,619	22,318	7,482	584	1,301

注) 天然ガスは、13A,45MJ/m³。

資料：東京ガス(株)

H-2. 県営水道の給水状況

年 度	総人口	給水人口	普及率	給水戸数	有収水量
	人	人	%	戸	m ³
平成24年度	128,531	128,476	99.9	56,177	14,304,182
平成25年度	129,193	129,139	99.9	56,877	14,173,666
平成26年度	129,397	129,370	99.9	57,609	14,094,301
平成27年度	130,097	130,070	99.9	58,354	14,358,719
平成28年度	130,860	130,834	99.9	59,142	14,441,941

注) 「有収水量」とは、料金徴収の対象となった水量。

資料：神奈川県企業庁海老名水道営業所

H-3. 用途別有収水量

年 度	総 数	家事用	営業用	公共用	工業用	一時用	浴場用	プール用
	m ³	m ³	m ³	m ³	m ³	m ³	m ³	m ³
平成24年度	14,304,182	11,181,640	1,740,776	353,270	1,013,175	10,523	739	4,059
平成25年度	14,173,666	11,186,545	1,732,456	348,530	865,792	37,014	1,613	1,716
平成26年度	14,094,301	11,014,028	1,693,690	340,943	1,014,356	28,647	584	2,053
平成27年度	14,358,719	11,111,397	1,702,206	347,967	1,173,493	20,757	916	1,983
平成28年度	14,441,941	11,133,872	1,761,465	348,860	1,168,689	27,186	1,113	756

注) 「有収水量」とは、料金徴収の対象となった水量。

資料：神奈川県企業庁海老名水道営業所

H-4. たばこの消費状況

年 度	消費量	前年度比
	本	%
平成24年度	179,017,876	0.53
平成25年度	178,420,869	△ 0.33
平成26年度	173,748,672	△ 2.62
平成27年度	169,498,505	△ 2.45
平成28年度	167,751,335	△ 1.03

資料：市民税課

I 交通・運輸・通信

I-1. 東日本旅客鉄道(株) 各駅乗車人員

年 度	海 老 名 駅			
	総 数	定 期	定期外	1日平均
	人	人	人	人
平成24年度	3,652,920	2,309,720	1,342,835	10,008
平成25年度	3,854,765	2,480,540	1,374,225	10,561
平成26年度	3,913,530	2,506,820	1,406,710	10,722
平成27年度	4,374,432	2,702,544	1,671,522	11,952
平成28年度	4,649,005	2,893,355	1,755,650	12,737

年 度	厚 木 駅			
	総 数	定 期	定期外	1日平均
	人	人	人	人
平成24年度	2,381,625	1,708,930	672,330	6,525
平成25年度	2,498,060	1,800,180	697,880	6,844
平成26年度	2,483,825	1,806,385	677,440	6,805
平成27年度	2,572,614	1,854,888	717,360	7,029
平成28年度	2,639,680	1,855,295	784,020	7,232

年 度	社 家 駅			
	総 数	定 期	定期外	1日平均
	人	人	人	人
平成24年度	703,720	511,730	191,990	1,928
平成25年度	740,585	539,105	201,480	2,029
平成26年度	766,865	552,610	213,890	2,101
平成27年度	x	x	x	x
平成28年度	x	x	x	x

年 度	門 沢 橋 駅			
	総 数	定 期	定期外	1日平均
	人	人	人	人
平成24年度	648,605	434,715	213,890	1,777
平成25年度	677,075	446,030	230,680	1,855
平成26年度	679,630	443,110	236,155	1,862
平成27年度	x	x	x	x
平成28年度	x	x	x	x

注) 1. 「総数」、「定期」及び「定期外」は、1日平均×365日(平成23年度、平成27年度は閏年)の数値。

2. 社家駅・門沢橋駅は無人駅のため平成27年度より公表を差し控える。

資料：IT推進課
(東日本旅客鉄道(株)ホームページ)

I-2. 相模鉄道(株) 各駅乗車人員

年 度	海 老 名 駅			
	総 数	定 期	定期外	1日平均
	人	人	人	人
平成24年度	20,587,598	13,033,500	7,554,098	56,404
平成25年度	20,861,884	13,299,600	7,562,284	57,156
平成26年度	20,693,242	13,060,680	7,632,562	56,694
平成27年度	21,694,877	13,483,860	8,211,017	59,276
平成28年度	22,156,025	13,806,630	8,349,395	60,701

年 度	か し わ 台 駅			
	総 数	定 期	定期外	1日平均
	人	人	人	人
平成24年度	3,414,894	2,072,370	1,342,524	9,356
平成25年度	3,464,812	2,116,470	1,348,342	9,493
平成26年度	3,402,791	2,083,770	1,319,021	9,323
平成27年度	3,494,553	2,130,390	1,364,163	9,548
平成28年度	3,454,920	2,110,530	1,344,390	9,466

年 度	さ が み 野 駅			
	総 数	定 期	定期外	1日平均
	人	人	人	人
平成24年度	6,837,176	4,300,740	2,536,436	18,732
平成25年度	6,925,636	4,399,200	2,526,436	18,974
平成26年度	6,819,036	4,335,330	2,483,706	18,682
平成27年度	6,954,169	4,404,390	2,549,779	19,000
平成28年度	6,896,052	4,380,360	2,515,692	18,893

資料:相模鉄道(株)

I-3. 小田急電鉄(株) 各駅乗車人員

年 度	海 老 名 駅			
	総 数	定 期	定期外	1日平均
	人	人	人	人
平成24年度	24,431,938	15,088,025	9,343,913	66,935
平成25年度	24,959,640	15,511,890	9,447,750	68,383
平成26年度	24,822,443	15,412,080	9,410,363	68,006
平成27年度	26,305,485	15,996,330	10,309,155	71,874
平成28年度	27,082,940	16,408,050	10,674,890	74,200

年 度	厚 木 駅			
	総 数	定 期	定期外	1日平均
	人	人	人	人
平成24年度	3,648,253	2,317,830	1,330,423	9,995
平成25年度	3,768,828	2,414,820	1,354,008	10,324
平成26年度	3,777,833	2,408,820	1,369,013	10,350
平成27年度	3,868,683	2,472,270	1,396,413	10,570
平成28年度	3,838,582	2,462,490	1,376,092	10,516

資料:小田急電鉄(株)

I-4. 神奈川中央交通(株) 路線バスの運行状況

年 度	系統数	輸送人員	走行距離
	系統	人	k m
平成24年度	13	5,792,243	1,752,078.70
平成25年度	13	5,851,790	1,755,290.10
平成26年度	13	6,088,736	1,753,674.40
平成27年度	13	6,176,040	1,792,976.65
平成28年度	13	6,069,594	1,790,115.35

資料:神奈川中央交通(株)

I-5. 相鉄バス(株) 路線バスの運行状況

年 度	系統数	輸送人員	走行距離
	系統	人	k m
平成24年度	15	5,260,550	1,521,884.00
平成25年度	16	5,409,772	1,587,590.00
平成26年度	17	5,517,857	1,606,575.00
平成27年度	20	5,743,955	1,608,274.00
平成28年度	19	5,884,422	1,751,006.00

資料：相鉄バス(株)

I-6. コミュニティバスの利用状況

年 度	国分ルート		上今泉ルート		大谷・杉久保ルート	
	利用者数	1日平均	利用者数	1日平均	利用者数	1日平均
	人	人	人	人	人	人
平成24年度	80,013	219	87,777	241	-	-
平成25年度	79,429	219	93,642	259	-	-
平成26年度	79,718	218	93,809	257	34,873	192
平成27年度	80,441	220	91,629	250	77,762	212
平成28年度	81,517	223	89,895	246	72,150	198

注) 1. 大谷・杉久保ルートは本格運行に移行した平成26年10月からの数字。

資料：都市計画課

2. 平成25年度は積雪のため、全ルートで3日間運行休止。

I-7. 自動車の保有状況

(各年3月末現在)

年 次	総 数	登録自動車				
		計	普通貨物	小型貨物	乗 合	普通乗用車
	台	台	台	台	台	台
平成25年	63,255	45,527	2,324	2,477	61	17,049
平成26年	63,683	45,379	2,385	2,520	64	17,271
平成27年	64,161	45,025	2,417	2,510	109	17,255
平成28年	64,759	44,860	2,505	2,515	111	17,404
平成29年	65,230	45,054	2,512	2,575	116	17,759

年 次	登録自動車				小型二輪	軽自動車
	小型乗用車	特 殊	大型特殊	被牽引車		
	台	台	台	台	台	台
平成25年	22,331	1,022	168	95	1,553	16,175
平成26年	21,822	1,033	172	112	1,549	16,755
平成27年	21,354	1,077	175	128	1,550	17,586
平成28年	20,846	1,171	176	132	1,557	18,342
平成29年	20,645	1,153	170	124	1,535	18,641

注) 1. 軽自動車とは、排気量125cc超250cc以下の二輪車両及び排気量660cc以下の四輪車両。

資料：相模自動車検査登録事務所
市民税課

2. 軽自動車については、賦課車両台数。

I-8. 道路の交通量

(平成27年度中)

路線名	観測地点	自動車類		
		計	小型	大型
		台	台	台
東名高速道路	横浜町田～海老名 JCT	87,610	62,398	25,212
〃	海老名 JCT～厚木	90,403	62,533	27,870
一般国道468号	海老名 JCT～海老名	44,594	30,435	14,159
横浜伊勢原	門沢橋3-7-17	20,370	15,899	4,471
横浜厚木	東柏ヶ谷6-22-6	13,102	10,938	2,164
藤沢厚木	本郷3610	7,059	5,154	1,905
〃	中新田3-3-3	3,772	3,219	553
〃	中新田3-17-53	12,608	8,656	3,952
相模原茅ヶ崎	中新田1-4-51	11,176	8,775	2,401
〃	社家429-3	9,342	7,180	2,162
〃	門沢橋6-8-32	11,176	8,775	2,401
町田厚木	下今泉3-5	14,175	12,331	1,844
〃	河原口1-11-19	15,587	12,993	2,594
吉岡海老名	国分南3-30	7,568	6,650	918
社家停車場	上河内175-1	5,202	4,074	1,128

注) 1. 観測日は、平成27年9月～11月の平日のうち1日。
2. 観測時間帯は、午前7時～午後7時の12時間。

資料：IT推進課
(全国道路・街路交通情勢調査)

I-9. 海老名インターチェンジの交通量

年次	1日平均出入交通量		
	総数	入	出
	台	台	台
平成23年	13,344	6,511	6,833
平成24年	15,258	7,547	7,711
平成25年	17,070	8,766	8,303
平成26年	18,767	9,728	9,039
平成27年	18,029	9,307	8,722
平成28年	18,302	9,297	9,005
平成29年	18,898	9,590	9,308
1月	17,436	8,727	8,709
2月	18,778	9,439	9,339
3月	19,577	9,968	9,609
4月	18,690	9,449	9,240
5月	18,167	9,162	9,005
6月	19,047	9,664	9,383
7月	19,669	10,048	9,621
8月	18,995	9,741	9,254
9月	19,395	9,871	9,524
10月	18,527	9,470	9,057
11月	19,430	9,854	9,576
12月	19,070	9,686	9,384

注) 1. 平成22年2月27日開通。
2. 平成24年および平成28年は閏年のため366日稼働。

資料：中日本高速道路(株)
東京支社

I-10. 郵便施設の状況

(各年3月末現在)

年次	郵便局	郵便切手収入印紙 売りさばき所		ポスト
		ヶ所	ヶ所	
平成25年	10	109	83	
平成26年	10	109	83	
平成27年	10	98	83	
平成28年	11	85	83	
平成29年	11	92	83	

資料：日本郵便(株)南関東支社

I-11. 郵便物の取扱状況

(1) 引受数

年次	総数	通常郵便物			荷物等
		計	普通	書留	
平成25年	7,506,651	7,398,905	7,275,599	123,306	107,746
平成26年	8,845,430	8,700,531	8,444,142	256,389	144,899
平成27年	9,208,332	9,051,429	8,785,911	265,518	156,903
平成28年	x	x	x	x	x
平成29年	x	x	x	x	x

(2) 配達数

年次	総数	通常郵便物			荷物等
		計	普通	書留	
平成25年	19,205,527	18,842,844	18,390,844	452,000	362,683
平成26年	18,686,877	18,183,054	17,690,807	492,247	503,823
平成27年	21,078,972	20,574,242	19,974,980	599,262	504,730
平成28年	x	x	x	x	x
平成29年	x	x	x	x	x

注) 平成28年より公表を差し控える。

資料：日本郵便(株)海老名郵便局

I-12. 電話の普及状況

年度	加入電話						公衆電話	
	アナログ			デジタル			アナログ	デジタル
	計	家庭用	業務用	計	家庭用	業務用		
平成24年度	124,247	97,468	26,779	17,164	1,804	15,360	87	104
平成25年度	114,080	89,443	24,637	15,658	1,522	14,136	73	100
平成26年度	106,022	83,452	22,570	14,505	1,303	13,202	62	99
平成27年度	99,558	78,744	20,814	13,392	1,187	12,205	49	96
平成28年度	94,132	74,562	19,570	12,289	990	11,299	49	89

注) 1. 「加入電話」の数値は、海老名市、厚木市、大和市、座間市（一部を除く）、愛川町、清川村、相模原市（一部を含む）のビル電話および利用休止を除いた数値の合計。

2. 「公衆電話」の数値は、海老名市のみ。

資料：(株)NTT東日本
神奈川事業部

J 教育・文化

J-1. 小中学校別施設状況

(1) 小学校

(各年5月1日現在)

年次、学校名	校地面積	校舎	校庭	屋内運動場
	m ²	m ²	m ²	m ²
平成25年	228,268	66,837	132,720	9,655
平成26年	228,268	66,837	132,720	9,655
平成27年	228,268	66,837	131,789	9,656
平成28年	228,384	66,837	131,935	9,656
平成29年	228,384	66,540	131,905	9,656
海老名 小学校	17,484	6,501	8,243	710
柏ヶ谷 小学校	14,360	4,954	8,506	803
有 鹿 小学校	13,121	4,752	8,926	716
有 馬 小学校	15,016	4,406	9,356	944
大 谷 小学校	16,436	5,465	8,387	720
上 星 小学校	23,279	5,770	15,018	739
中新田 小学校	22,377	4,626	12,829	739
門沢橋 小学校	15,738	3,995	9,690	739
東柏ヶ谷小学校	10,136	5,720	4,293	636
社 家 小学校	16,839	3,875	12,522	700
杉久保 小学校	26,931	5,498	14,749	733
今 泉 小学校	21,820	6,338	11,978	739
杉 本 小学校	14,847	4,640	7,408	738

(2) 中学校

年次、学校名	校地面積	校舎	校庭	屋内運動場
	m ²	m ²	m ²	m ²
平成25年	128,905	36,963	72,997	5,664
平成26年	128,905	36,963	72,997	5,664
平成27年	128,905	36,963	72,997	5,663
平成28年	128,905	36,963	72,997	5,663
平成29年	128,905	36,963	72,997	5,663
海老名中学校	20,608	6,997	10,389	1,137
有 馬中学校	19,381	6,322	14,611	958
海 西中学校	21,735	5,771	12,990	823
柏ヶ谷中学校	20,240	6,505	10,455	826
大 谷中学校	21,575	5,812	12,288	818
今 泉中学校	25,366	5,556	12,264	1,101

注) 学校プールは平成19年度から平成22年度にかけて、プール授業を順次、海老名運動公園屋内プールなどへ移行したため廃止。

資料：教育総務課

J-2. 小中学校教職員数及び児童生徒数

(1) 小学校

(各年5月1日現在)

年次、学校名	学級数	教職員数	児童数		
			総数	男	女
	級	人	人	人	人
平成25年	264	329	7,465	3,829	3,636
平成26年	264	341	7,395	3,782	3,613
平成27年	256	333	7,391	3,803	3,588
平成28年	258	339	7,296	3,749	3,547
平成29年	258	333	7,247	3,750	3,497
海老名 小学校	30	38	919	485	434
柏ヶ谷 小学校	18	28	486	260	226
有 鹿 小学校	21	29	575	303	272
有 馬 小学校	13	18	257	118	139
大 谷 小学校	20	24	553	279	274
上 星 小学校	22	31	689	354	335
中新田 小学校	19	21	467	235	232
門沢橋 小学校	19	23	541	273	268
東柏ヶ谷小学校	18	24	476	246	230
社 家 小学校	16	18	456	243	213
杉久保 小学校	21	24	597	309	288
今 泉 小学校	21	27	662	343	319
杉 本 小学校	20	28	569	302	267

注) 1. 教職員数は、正規採用職員のみ(事務職員を含む)。

2. 学級数について、有鹿小・上星小・中新田小・今泉小学校の2年生、有馬小・門沢橋小・東柏ヶ谷小学校の3年生、柏ヶ谷小・社家小・杉久保小学校の4年生、海老名小学校の5年生は35人学級を実施。

(2) 中学校

年次、学校名	学級数	教職員数	生徒数		
			総数	男	女
	級	人	人	人	人
平成25年	112	169	3,513	1,808	1,705
平成26年	114	169	3,562	1,831	1,731
平成27年	112	168	3,604	1,820	1,784
平成28年	111	171	3,570	1,840	1,730
平成29年	113	171	3,528	1,816	1,712
海老名 中学校	18	26	551	294	257
有 馬 中学校	20	27	607	296	311
海 西 中学校	17	27	509	266	243
柏ヶ谷 中学校	22	32	722	374	348
大 谷 中学校	18	29	577	298	279
今 泉 中学校	18	30	562	288	274

注) 1. 教職員数は、正規採用職員のみ(事務職員を含む)。

2. 学級数について、有馬中・大谷中学校の3年生は35人学級を実施。

資料：就学支援課

J-3. 学校の種類別学校数及び児童生徒数

(1) 小学校 (公立)

(各年5月1日現在)

年 度	学校数	学級数	教員数	児 童 数		
				総数	男子	女子
平成25年	13	264	364	7,465	3,829	3,636
平成26年	13	264	390	7,395	3,782	3,613
平成27年	13	265	386	7,391	3,803	3,588
平成28年	13	269	379	7,296	3,748	3,548
平成29年	13	269	391	7,247	3,750	3,497

年 度	児 童 数											
	男 子						女 子					
	1年生	2年生	3年生	4年生	5年生	6年生	1年生	2年生	3年生	4年生	5年生	6年生
平成25年	630	638	627	652	635	647	592	591	609	582	637	625
平成26年	590	629	652	623	652	636	588	603	595	614	580	633
平成27年	628	599	634	658	623	661	599	587	599	602	617	584
平成28年	619	618	600	639	656	616	558	592	587	594	600	617
平成29年	617	627	618	597	632	659	547	561	594	595	593	607

(2) 中学校 (公立)

年 度	学校数	学級数	教員数	生 徒 数								
				総数	男 子				女 子			
					計	1年生	2年生	3年生	計	1年生	2年生	3年生
平成25年	6	112	200	3,513	1,808	595	615	598	1,705	604	532	569
平成26年	6	114	202	3,562	1,831	618	593	620	1,731	592	604	535
平成27年	6	115	204	3,604	1,820	601	620	599	1,784	587	593	604
平成28年	6	114	201	3,570	1,840	621	603	616	1,730	551	585	594
平成29年	6	115	204	3,528	1,816	591	621	604	1,712	575	552	585

(3) 高等学校 (公立)

年 度	学校数	学級数	教員数	生 徒 数								
				総数	男 子				女 子			
					計	1年生	2年生	3年生	計	1年生	2年生	3年生
平成25年	3	64	152	2,506	1,213	419	396	398	1,293	451	413	429
平成26年	3	66	150	2,580	1,176	370	417	389	1,404	544	449	411
平成27年	3	68	156	2,683	1,196	412	371	413	1,487	502	539	446
平成28年	3	69	155	2,717	1,177	402	408	367	1,540	509	496	535
平成29年	3	69	158	2,716	1,175	372	401	402	1,541	540	510	491

(4) 幼稚園 (私立)

年 度	学校数	学級数	教員数	児 童 数								
				総数	男 子				女 子			
					計	3歳児	4歳児	5歳児	計	3歳児	4歳児	5歳児
平成25年	8	78	108	2,046	1,046	277	394	375	1,000	257	380	363
平成26年	8	79	108	2,075	1,074	258	421	395	1,001	242	370	389
平成27年	8	79	113	2,078	1,087	305	362	420	991	260	352	379
平成28年	8	80	118	2,002	1,030	280	382	368	972	271	351	350
平成29年	8	77	109	1,970	1,025	286	357	382	945	277	320	348

(5) 特別支援学校 (公立)

年 度	学校数	学級数	教員数	在 学 者 数								
				総数	男 子				女 子			
					計	小学部	中学部	高等部	計	小学部	中学部	高等部
平成25年	-	-	-	-	-	-	-	-	-	-	-	-
平成26年	-	-	-	-	-	-	-	-	-	-	-	-
平成27年	-	-	-	-	-	-	-	-	-	-	-	-
平成28年	1	42	81	149	115	41	44	30	34	16	10	8
平成29年	1	51	101	194	146	40	51	55	48	16	13	19

注) 1. すべて教員数は臨時職員を含む。
2. 特別支援学校は、平成28年4月開校。

資料：IT推進課
(学校基本調査)

J-4. 進路別卒業生数

(1) 中学校 (公立)

(各年3月)

年次	卒業生			A 高等学校等進学者			B 専修学校 (高等課程) 進学者			C 専修学校 (一般課程) 等入学者		
	総数	男	女	計	男	女	計	男	女	計	男	女
平成25年	1,059	544	515	1,043	534	509	6	5	1	-	-	-
平成26年	1,168	601	567	1,137	581	556	17	13	4	4	4	-
平成27年	1,155	618	537	1,142	610	532	4	3	1	2	1	1
平成28年	1,203	599	604	1,194	593	601	2	1	1	2	2	-
平成29年	1,211	617	594	1,198	607	591	6	5	1	-	-	-

年次	D 公共職業能力開発 施設等入学者			E 就職者			A~E及び不詳・死亡 以外の者			不詳・死亡		
	計	男	女	計	男	女	計	男	女	計	男	女
平成25年	1	1	-	3	2	1	6	2	4	-	-	-
平成26年	-	-	-	4	2	2	6	1	5	-	-	-
平成27年	1	1	-	3	1	2	3	2	1	-	-	-
平成28年	-	-	-	-	-	-	5	3	2	-	-	-
平成29年	1	1	-	-	-	-	6	4	2	-	-	-

年次	(再掲) Aのうち 他県への進学者			(再掲) A・B・C・Dの うち就職している者			A 進学率	B 進学率	就職率
	総数	男	女	総数	男	女	%	%	%
平成25年			53	1	1	-	98.5	0.6	0.3
平成26年			89	-	-	-	97.3	1.5	0.3
平成27年			61	-	-	-	98.9	0.3	0.3
平成28年			72	1	1	-	99.3	0.2	0.1
平成29年			72	-	-	-	98.9	0.5	-

(2) 高校 (公立)

年次	卒業生			A 大学等進学者			B 専修学校 (専門課程) 進学者			C 専修学校 (一般課程) 等入学者		
	総数	男	女	計	男	女	計	男	女	計	男	女
平成25年	816	372	444	527	229	298	129	49	80	16	14	2
平成26年	823	397	426	540	261	279	127	56	71	18	14	4
平成27年	795	389	406	520	249	271	120	43	77	10	10	-
平成28年	855	411	444	568	268	300	113	41	72	13	9	4
平成29年	894	364	530	579	229	350	148	36	112	12	12	-

年次	D 公共職業能力開発 施設等入学者			E 就職者			F 一時的な仕事に 就いた者			A~F及び不詳・死亡 以外の者		
	計	男	女	計	男	女	計	男	女	計	男	女
平成25年	4	3	1	71	34	37	-	-	-	69	43	26
平成26年	13	11	2	66	30	36	12	3	9	47	22	25
平成27年	9	7	2	77	49	28	15	2	13	44	29	15
平成28年	8	7	1	77	41	36	9	1	8	67	44	23
平成29年	18	11	7	65	31	34	7	1	6	65	44	21

年次	不詳・死亡			(再掲) A・B・C・Dの うち就職している者			A 進学率	B 進学率	就職率
	計	男	女	総数	男	女	%	%	%
平成25年	-	-	-	-	-	-	64.6	15.8	8.7
平成26年	-	-	-	-	-	-	65.6	15.4	8.0
平成27年	-	-	-	-	-	-	65.4	15.1	9.7
平成28年	-	-	-	-	-	-	66.4	13.2	9.0
平成29年	-	-	-	-	-	-	64.8	16.6	7.3

資料：IT推進課
(学校基本調査)

J-5. 発育測定(平均) の状況

(1) 身長

年 度	男 子								
	小学1	小学2	小学3	小学4	小学5	小学6	中学1	中学2	中学3
	c m	c m	c m	c m	c m	c m	c m	c m	c m
平成24年度	116.5	122.9	127.9	133.8	138.6	144.5	151.3	159.3	164.9
平成25年度	116.5	122.4	128.4	133.2	139.2	144.7	151.7	158.4	165.2
平成26年度	116.7	122.4	128.0	133.6	138.7	145.3	152.2	158.5	164.2
平成27年度	116.3	122.7	127.8	133.2	138.9	144.5	152.5	159.4	165.0
平成28年度	116.4	122.3	128.5	133.4	138.7	145.0	152.5	159.4	165.0

年 度	女 子								
	小学1	小学2	小学3	小学4	小学5	小学6	中学1	中学2	中学3
	c m	c m	c m	c m	c m	c m	c m	c m	c m
平成24年度	115.7	121.4	127.3	133.0	139.6	146.2	151.7	155.3	156.4
平成25年度	115.6	121.5	127.3	133.2	139.6	146.4	151.5	154.8	156.9
平成26年度	115.6	121.5	127.5	133.4	139.7	146.4	151.7	155.2	156.8
平成27年度	115.5	121.5	127.3	133.4	139.9	146.3	151.8	155.1	156.6
平成28年度	115.3	121.6	127.5	133.5	140.3	146.6	151.8	155.1	156.6

(2) 体重

年 度	男 子								
	小学1	小学2	小学3	小学4	小学5	小学6	中学1	中学2	中学3
	k g	k g	k g	k g	k g	k g	k g	k g	k g
平成24年度	21.3	23.9	26.5	30.4	33.9	37.7	42.6	48.1	53.0
平成25年度	21.3	23.7	26.9	29.7	33.9	38.2	42.9	47.0	53.3
平成26年度	21.5	23.9	26.8	30.1	33.2	37.9	43.4	47.2	52.3
平成27年度	21.2	24.1	26.9	30.1	33.7	37.1	43.4	47.9	52.2
平成28年度	21.4	23.8	27.5	30.3	34.0	38.0	43.4	47.9	52.2

年 度	女 子								
	小学1	小学2	小学3	小学4	小学5	小学6	中学1	中学2	中学3
	k g	k g	k g	k g	k g	k g	k g	k g	k g
平成24年度	20.9	23.3	26.2	29.2	32.9	38.3	43.0	47.1	48.9
平成25年度	20.8	23.4	26.2	29.5	33.2	37.6	42.9	46.5	49.5
平成26年度	21.1	23.2	26.4	29.6	33.3	40.4	42.0	46.7	49.4
平成27年度	20.9	23.5	26.4	29.7	33.7	38.1	42.6	46.1	49.7
平成28年度	20.7	23.4	26.7	29.9	34.0	38.7	42.6	46.1	49.7

(3) 座高

年 度	男 子								
	小学1	小学2	小学3	小学4	小学5	小学6	中学1	中学2	中学3
	c m	c m	c m	c m	c m	c m	c m	c m	c m
平成24年度	64.4	67.1	69.7	72.1	74.4	76.9	80.7	84.7	87.9
平成25年度	64.3	67.2	69.8	72.0	74.4	77.1	80.7	84.4	88.1
平成26年度	64.5	67.1	69.8	72.3	74.5	77.2	81.2	84.2	87.4
平成27年度	64.4	67.2	69.5	72.1	74.4	76.8	81.2	84.6	87.7
平成28年度	-	-	-	-	-	-	-	-	-

年 度	女 子								
	小学1	小学2	小学3	小学4	小学5	小学6	中学1	中学2	中学3
	c m	c m	c m	c m	c m	c m	c m	c m	c m
平成24年度	64.1	66.8	69.5	72.0	75.3	78.6	82.1	84.1	85.0
平成25年度	63.9	66.9	69.5	72.1	75.2	78.7	81.4	83.6	85.0
平成26年度	64.2	66.7	69.5	72.4	75.3	78.8	82.0	83.6	84.8
平成27年度	64.1	66.8	69.4	72.3	75.3	78.7	81.9	83.8	84.8
平成28年度	-	-	-	-	-	-	-	-	-

注) 1. 学校保健安全法施行規則の一部改正により、「座高検査」が必須項目から削除されたため、平成28年度より小中学校児童生徒健康診断の実施項目から削除。

資料：就学支援課

J-6. 歯の検査（未処置う歯保有者）の状況

年 度	小学 1	小学 2	小学 3	小学 4	小学 5	小学 6
	%	%	%	%	%	%
平成 24 年度	23.6	27.3	19.8	26.1	16.8	19.1
平成 25 年度	22.2	25.1	23.6	24.3	17.8	15.5
平成 26 年度	18.2	26.2	21.2	27.4	19.5	16.7
平成 27 年度	24.0	25.2	24.3	22.9	17.1	18.9
平成 28 年度	18.6	25.5	20.9	28.0	18.6	18.2

注) う歯とは、虫歯のこと。

資料：就学支援課

J-7. えびな市民活動センターの利用状況

(1) ビナレッジ

年 度	ホール	会議室	その他
	人	人	人
平成 24 年度	2,609	867	127
平成 25 年度	19,843	25,922	14,824
平成 26 年度	23,024	39,494	23,579
平成 27 年度	25,158	42,283	56,303
平成 28 年度	22,910	43,079	54,016

(2-1) ビナスポ (団体)

年 度	大多目的室		小多目的室		レクリエーション ルーム		多目的グラウンド	
	件数	人数	件数	人数	件数	人数	件数	人数
平成 24 年度	-	-	-	-	-	-	-	-
平成 25 年度	-	-	-	-	-	-	-	-
平成 26 年度	577	9,153	407	4,661	196	1,867	46	632
平成 27 年度	1,714	25,705	1,484	15,462	435	4,071	156	2,094
平成 28 年度	1,825	25,430	1,758	17,105	414	3,633	158	2,658

(2-2) ビナスポ (個人)

年 度	大多目的室 小多目的室		プール	トレーニングルーム	プールと トレーニングルーム		その他
	件数	人数			件数	人数	
平成 24 年度	-	-	-	-	-	-	-
平成 25 年度	-	-	-	-	-	-	-
平成 26 年度	1,256	19,135	19,080	4,644	29,608	29,608	29,608
平成 27 年度	3,993	43,620	53,844	8,214	85,787	85,787	85,787
平成 28 年度	6,065	52,711	80,795	9,961	96,373	96,373	96,373

注) 1. ビナレッジは、平成25年3月1日開館。

2. ビナスポは、平成26年11月1日開館。

資料：市民活動推進課

J-8. コミュニティセンター及び文化センターの利用状況

年 度	コミュニティセンター					
	柏ヶ谷	大 谷	中新田	上今泉	国 分	杉久保
	人	人	人	人	人	人
平成24年度	47,819	26,517	43,349	63,376	49,356	41,675
平成25年度	48,386	31,524	48,532	21,567	52,347	39,821
平成26年度	49,447	41,435	56,059	56,629	46,168	47,535
平成27年度	50,095	46,740	52,172	64,628	55,224	44,107
平成28年度	49,794	50,100	50,308	67,497	54,277	42,970

年 度	コミュニティセンター				文化センター	
	門沢橋	本 郷	社 家	下今泉	勝 瀬	国分寺台
	人	人	人	人	人	人
平成24年度	44,803	36,952	50,705	38,499	20,913	33,960
平成25年度	41,730	37,566	45,331	44,339	23,561	34,321
平成26年度	46,193	40,603	49,541	44,816	28,242	38,219
平成27年度	42,839	38,994	45,854	41,589	30,038	36,592
平成28年度	40,631	39,312	45,376	37,058	27,965	37,087

注) 1. 勝瀬文化センターは改修工事のため平成23年11月1日～平成24年4月30日閉館。 資料：地域づくり課
 2. 上今泉コミュニティセンターは改修工事のため平成25年8月1日～平成26年3月24日閉館。

J-9. 文化会館の利用状況

年 度	大ホール			小ホール		
	使用可能日数	使用日数	使用率	使用可能日数	使用日数	使用率
	日	日	%	日	日	%
平成24年度	312	229	73.4	313	265	84.7
平成25年度	314	233	74.2	322	275	85.4
平成26年度	311	254	81.7	308	265	86.0
平成27年度	315	242	76.8	312	270	86.5
平成28年度	313	259	82.7	315	268	85.1

年 度	120サロン			市民ギャラリー(第2展示室)		
	使用可能日数	使用日数	使用率	使用可能日数	使用日数	使用率
	日	日	%	日	日	%
平成24年度	321	240	74.8	332	129	38.9
平成25年度	323	250	77.4	334	207	62.0
平成26年度	320	263	82.2	333	193	58.0
平成27年度	336	270	80.4	334	185	55.4
平成28年度	318	268	84.3	333	167	50.2

(別掲) 大ホール催し物の状況

年 度	総 数	音楽	日舞	洋舞	児童劇	演劇	古典 芸能	音楽 発表会	映画	大会 式典	講演会	その他
	件	件	件	件	件	件	件	件	件	件	件	件
平成24年度	153	16	7	21	7	6	9	37	3	12	16	19
平成25年度	156	12	2	15	5	10	5	34	5	22	14	32
平成26年度	171	9	4	21	6	8	6	48	3	14	22	30
平成27年度	176	3	1	24	4	8	9	47	3	24	11	42
平成28年度	167	10	4	25	3	8	1	48	4	23	15	26

資料：文化スポーツ課

J-10. 海老名運動公園総合体育館の利用状況

(1) 団体

年 度	大体育室		小体育室		多目的室		柔道場	
	件数	人数	件数	人数	件数	人数	件数	人数
平成24年度	754	58,840	494	11,083	484	10,087	437	9,665
平成25年度	753	54,922	484	11,716	524	10,799	418	8,703
平成26年度	776	52,925	447	8,633	525	8,656	501	12,259
平成27年度	715	55,790	373	7,938	452	7,909	527	12,998
平成28年度	605	51,880	338	9,614	450	7,077	419	10,136

年 度	剣道場		弓道場		会議室		トレーニング室		屋内プール	
	件数	人数	件数	人数	件数	人数	件数	人数	件数	人数
平成24年度	477	11,292	417	7,103	144	4,495	-	-	-	-
平成25年度	452	9,160	457	7,926	173	6,062	-	-	-	-
平成26年度	437	10,148	472	8,868	236	7,578	-	-	-	-
平成27年度	471	11,237	444	8,424	276	11,775	-	-	-	-
平成28年度	484	9,858	580	11,199	261	9,201	-	-	-	-

(2) 個人

年 度	大体育室	小体育室	多目的室	柔道場
平成24年度	11,510	4,231	2,757	185
平成25年度	13,702	4,880	2,699	194
平成26年度	14,070	5,778	4,117	159
平成27年度	13,336	6,591	5,098	219
平成28年度	14,109	6,464	5,640	234

年 度	剣道場	弓道場	会議室	トレーニング室	屋内プール
平成24年度	313	1,301	-	31,109	56,996
平成25年度	470	1,278	-	30,735	59,551
平成26年度	692	1,605	-	29,858	57,663
平成27年度	441	1,398	-	25,610	56,284
平成28年度	335	1,159	-	29,054	58,637

資料：文化スポーツ課

J-11. 北部公園体育館の利用状況

(1) 団体

年 度	体育室		多目的室		トレーニング室		屋内プール	
	件数	人数	件数	人数	件数	人数	件数	人数
平成24年度	1,105	29,087	248	2,944	-	-	-	-
平成25年度	1,128	32,717	265	2,605	-	-	-	-
平成26年度	1,130	34,482	268	2,440	-	-	-	-
平成27年度	1,101	37,521	212	2,188	-	-	-	-
平成28年度	1,155	37,081	185	2,414	-	-	-	-

(2) 個人

年 度	体育室	多目的室	トレーニング室	屋内プール
平成24年度	5,782	-	25,808	44,394
平成25年度	5,927	-	27,247	44,573
平成26年度	6,403	-	29,692	41,575
平成27年度	6,130	-	29,189	42,127
平成28年度	6,872	-	30,994	53,659

資料：文化スポーツ課

J-12. スポーツ広場等の利用状況

年 度	海 老 名 運 動 公 園						
	庭球場	野球場	陸上競技場	多目的広場	芝生広場	プール横 芝生広場	疎林公園
	件	件	件	件	件	件	件
平成24年度	8,364	242	237	246	44	124	130
平成25年度	8,018	242	106	236	52	119	105
平成26年度	8,197	214	142	234	46	120	105
平成27年度	7,356	190	179	236	52	119	105
平成28年度	8,119	201	167	228	42	120	104

年 度	下今泉 庭球場	今 里 庭球場	中 野 多目的広場	北部公園 庭球場	中野公園 人工芝グラウンド
	件	件	件	件	件
平成24年度	1,421	2,946	690	4,723	-
平成25年度	1,291	2,805	609	4,446	44
平成26年度	1,522	2,808	616	4,220	357
平成27年度	1,719	2,976	609	4,594	435
平成28年度	1,536	2,866	658	4,507	413

注) 中野人工芝グラウンドの利用件数は、オープンした平成25年12月以降の集計。

資料：文化スポーツ課

J-13. 学校体育施設の一般開放による利用状況

年 度	体 育 館				校 庭 夜間照明
	小 学 校		中 学 校		
	件 数	人 数	件 数	人 数	
	件	人	件	人	件
平成24年度	4,267	92,043	1,485	24,367	661
平成25年度	4,138	96,206	1,292	20,485	644
平成26年度	3,945	91,604	1,247	17,875	562
平成27年度	4,130	101,271	1,348	18,558	518
平成28年度	4,128	106,657	1,377	19,656	575

資料：教育総務課

J-14. 郷土資料館（温故館）及び歴史資料収蔵館の来館状況

(1) 郷土資料館（温故館）

年 度	開館日数	来 館 者 数			
		総 数	小学生	中学生・高校生	一 般
	日	人	人	人	人
平成24年度	349	8,885	1,985	238	6,662
平成25年度	348	8,781	1,311	124	7,346
平成26年度	359	8,341	1,275	43	7,023
平成27年度	347	10,362	1,989	256	8,117
平成28年度	357	11,034	2,116	241	8,677

(2) 歴史資料収蔵館

年 度	開館日数	来館者数
	日	人
平成24年度	308	927
平成25年度	308	1,108
平成26年度	305	1,189
平成27年度	309	405
平成28年度	308	568

資料：教育総務課

J-15. 図書館の蔵書数及び利用状況

年 度	蔵書数		登録者数	貸出者数	貸出冊数	
	総 数	児童図書数			総 数	市民 1人当たり
	冊	冊	人	人	冊	冊
平成24年度	395,197	119,285	92,780	181,907	629,208	4.89
平成25年度	398,458	120,879	87,907	174,928	603,927	4.67
平成26年度	393,295	119,984	90,216	169,804	557,149	4.31
平成27年度	406,261	118,033	111,704	191,594	594,049	4.55
平成28年度	414,523	118,901	123,423	279,101	821,272	6.28

注) 1. 蔵書数及び登録者数は各年度末現在。

資料：学び支援課

2. 貸出冊数の「市民1人当たり」は貸出冊数を各年度末現在人口で除した数値。

J-16. 社会教育事業の開催状況

年 度	家庭教育学級			幼児家庭教育学級			親子パソコン教室		
	学級数	開催日数	参加者数	学級数	開催日数	参加者数	学級数	開催日数	参加者数
	級	日	人	級	日	人	級	日	人
平成24年度	19	57	1,934	7	22	1,385	7	7	240
平成25年度	19	57	1,903	6	19	1,154	-	-	-
平成26年度	19	55	1,697	7	22	1,134	-	-	-
平成27年度	19	40	1,298	6	16	912	-	-	-
平成28年度	19	40	1,150	7	15	783	-	-	-

資料：学び支援課

K 土木・建築

K-1. 国・県道の状況

(平成29年4月1日現在)

道路別	路線名	路線番号	市内延長	舗装済延長	舗装率
			m	m	%
国 道	246号		3,380	3,380	100.00
	圏央道		6,100	6,100	100.00
県 道	計		34,063	34,063	100.00
県道主要地方道	横浜伊勢原	22	3,235	3,235	100.00
	横浜厚木	40	4,023	4,023	100.00
	藤沢座間厚木	42	71	71	100.00
	藤沢厚木	43	5,592	5,592	100.00
	相模原茅ヶ崎	46	5,288	5,288	100.00
	町田厚木	51	3,620	3,620	100.00
一般県道	吉岡海老名	406	5,056	5,056	100.00
	杉久保座間	407	6,259	6,259	100.00
	社家停車場	408	919	919	100.00

注) 総延長は橋梁延長を含む。

資料：道路管理課

(平成29年度 厚木土木事務所東部センター事業概要)
(国土交通省 関東地方整備局 横浜国道事務所ホームページ)

K-2. 都市計画道路の状況

(平成29年4月1日現在)

路線名	現状路線名等	起 点	終 点	代表幅員	延長	整備済	整備率
総 数					m - 29,980	m 21,435	% 71.5
(自動車専用道路)							
第二東名自動車道		中野三丁目	門沢橋字新田	34.5	1,030	-	-
さがみ縦貫道路		門沢橋字新田	河原口字下河原	21.0	6,070	6,070	100.0
(幹線街路)							
河原口勝瀬線	市道13号線	河原口字相沢	勝瀬字小宝	31.0	700	700	100.0
藤沢相模原線	県道42号	柏ヶ谷字長ヲサ	東柏ヶ谷一丁目	22.0	70	-	-
上今泉岡津古久線	国道246号	上今泉五丁目	上郷四丁目	22.0	3,380	3,380	100.0
下今泉門沢橋線	県道46号, 県道51号, 市道14号線	下今泉三丁目	門沢橋六丁目	22.0	7,920	5,380	67.9
東京沼津線	県道40号, 県道43号, 県道51号	河原口一丁目	河原口字下河原	16.0	560	-	-
海老名駅大谷線	市道海老名駅大谷線	中央一丁目	大谷字島廻	16.0	1,490	1,490	100.0
大谷峰線	市道大谷峰線	中央二丁目	大谷北四丁目	16.0	2,080	2,080	100.0
中新田鍛冶返線	市道959号線	中新田四丁目	国分寺台三丁目	16.0	2,320	1,235	53.2
高座開拓東西線	市道27号線	東柏ヶ谷三丁目	東柏ヶ谷四丁目	16.0	520	-	-
河原口中新田線	県道40号, 県道43号, 県道51号	上郷一丁目	中新田三丁目	16.0	2,860	1,100	38.5
社家岡田線		社家字初雁	社家字湘築	11.5	980	-	-

資料：都市計画課

K-3. 市道の状況

(各年4月1日現在)

年 次	路線数	実延長	舗装延長	舗装率
	本	m	m	%
平成25年	2,273	461,372	365,100	79.44
平成26年	2,299	462,374	367,240	79.77
平成27年	2,284	456,037	364,606	79.95
平成28年	2,283	452,658	362,571	80.48
平成29年	2,304	454,727	365,581	80.77

注) 1. 実延長は橋梁延長(平成29年2,134.17m)を含む。

資料：道路管理課

2. 舗装率 = { 舗装延長 / (実延長 - 橋梁延長) } × 100

K-4. 幅員別市道の状況

(平成29年4月1日現在)

幅員	延長	面積	構成比
総数	m 454,727	m ² 2,576,125	% 100.00
1.5m未満	7,545	8,435	1.66
1.5m以上～2.5m未満	42,919	85,638	9.44
2.5m以上～4.5m未満	125,894	457,147	27.68
4.5m以上～6.5m未満	164,060	886,177	36.08
6.5m以上～8.5m未満	52,466	385,874	11.54
8.5m以上	61,843	752,854	13.60

資料：道路管理課

K-5. 都市計画公園

(平成29年4月1日現在)

公園名	位置	面積
総数		h a 約 56.44
国分寺台第一公園	国分寺台1丁目4,124番地の148	約 0.30
国分寺台第二公園	国分寺台2丁目5,417番地の48	約 0.10
国分寺台第三公園	国分寺台3丁目5,345番地の63	約 0.30
国分寺台第四公園	国分寺台4丁目5,137番地の235	約 0.40
柏ヶ谷第一公園	東柏ヶ谷二丁目1,678番地の5	約 0.12
柏ヶ谷第二公園	柏ヶ谷600番地の1	約 0.51
門沢橋第一公園	門沢橋二丁目2,138番地の1	約 0.20
上今泉第一公園	上今泉五丁目8番地の1	約 0.14
上今泉第二公園	上今泉五丁目19番地の27	約 0.34
上今泉第三公園	上今泉五丁目28番地の1	約 0.18
杉久保第一公園	杉久保南二丁目1,880番地	約 0.90
杉久保第二公園	杉久保南一丁目248番地の1	約 0.18
大谷第一公園	大谷北一丁目40番地の3	約 0.27
下今泉第一公園	下今泉二丁目588番地の14	約 0.30
上郷第一公園	泉一丁目1,059番地	約 0.18
北部公園	上今泉六丁目340番の1	約 2.20
さつき町第一公園	さつき町9番地の2	約 0.27
海老名運動公園	社家4,032番地の1	約 16.40
上今泉中原公園	上今泉六丁目174番地の7	約 0.13
社家小町公園	社家170番地の4	約 0.13
杉久保富谷公園	杉久保北四丁目1,711番地の1	約 0.99
上今泉神後谷公園	上今泉五丁目39番地の1	約 0.17
海老名中央公園	中央一丁目291番地の3	約 0.90
かしわ台公園	柏ヶ谷703番地の1	約 0.15
柏ヶ谷産川台公園	柏ヶ谷700番地	約 0.30
東柏ヶ谷近隣公園	東柏ヶ谷一丁目1,766番地の3	約 1.80
国分第一公園	国分北三丁目3,360番地の1	約 0.12
大谷近隣公園	大谷南四丁目3,285番地の1	約 1.90
上今泉星谷公園	上今泉一丁目6番地の45	約 0.09
ふれあい公園	今里三丁目143番地の2	約 0.56
柏ヶ谷長ヲサ公園	柏ヶ谷967番地の12	約 0.10
柏ヶ谷第三公園	東柏ヶ谷五丁目1,380番地の4	約 0.19
国分尼寺公園	国分北一丁目437番地の4	約 0.30
国分八景公園	国分南三丁目1,173番地の1	約 0.12
浜田三塚公園	浜田町1番地の1	約 0.37
中新田第一公園	中新田四丁目1,117番地の33	約 0.13
浜田歴史公園	浜田町5番地の13号	約 0.30
県立相模三川公園	上郷地内（一部開園）	約 24.40

注) 都市計画公園は都市計画決定された公園で、公園名・面積は都市計画決定時のもの。

資料：住宅公園課

K-6. 公共下水道の普及状況

(各年3月末現在)

年次	総人口	処理区域内人口	水洗化人口	水洗利用者率	水洗化率	普及率
	(A)	(B)	(C)	(C/A)	(C/B)	(B/A)
	人	人	人	%	%	%
平成25年	129,242	123,224	120,518	93.2	97.8	95.3
平成26年	129,953	124,024	121,390	93.4	97.9	95.4
平成27年	130,225	124,378	121,828	93.6	97.9	95.5
平成28年	130,926	125,242	122,686	93.7	98.0	95.7
平成29年	131,387	125,761	123,276	93.8	98.0	95.7

注) 「総人口」は住民基本台帳人口(外国人を含む)。

資料: 下水道課

K-7. 地域別公共下水道の水洗化率

(平成29年3月末現在)

地域	処理区域内		水洗化人口		水洗化率 (B/A)
	世帯	人(A)	世帯	人(B)	
	世帯	人	世帯	人	%
総数	54,904	125,761	53,919	123,276	98.0
大谷	1	2	1	2	100.0
国分寺台	2,523	5,824	2,510	5,786	99.3
中新田	4,341	8,948	4,285	8,832	98.7
さつき町	942	1,900	942	1,900	100.0
河原口	3,044	7,423	3,023	7,350	99.0
上郷	1,200	2,777	1,190	2,752	99.1
下今泉	1,343	3,240	1,310	3,186	98.3
上今泉	5,405	12,723	5,338	12,544	98.6
柏ヶ谷	3,161	7,644	3,096	7,448	97.4
東柏ヶ谷	6,849	14,514	6,697	14,211	97.9
望地	597	1,480	576	1,413	95.5
勝瀬	262	610	255	585	95.9
中河内	8	18	7	14	77.8
中野	1,202	2,885	1,156	2,762	95.7
社家	1,640	3,794	1,604	3,695	97.4
今里	1,144	2,994	1,090	2,853	95.3
上河内	38	64	37	60	93.8
杉久保	-	-	-	-	-
本郷	173	396	166	376	94.9
門沢橋	2,149	5,025	2,081	4,836	96.2
浜田町	522	1,251	521	1,247	99.7
中中央	2,949	6,206	2,940	6,194	99.8
国分南	3,835	9,076	3,774	8,917	98.2
国分北	3,706	8,231	3,648	8,078	98.1
大谷南	1,190	2,906	1,162	2,837	97.6
大谷北	2,416	5,924	2,341	5,744	97.0
杉久保南	1,493	3,465	1,446	3,351	96.7
杉久保北	2,097	4,984	2,050	4,848	97.3
扇町	302	619	301	617	39.7
泉	372	838	372	838	100.0
めぐみ町	-	-	-	-	-

資料: 下水道課

K-8. 市営住宅

(各年4月1日現在)

年次	総数	木造	耐火構造	準耐火構造	簡易耐火構造
			(中層)	(中層)	(平屋)
平成25年	144	-	48	34	62
平成26年	144	-	48	34	62
平成27年	179	-	83	34	62
平成28年	117	-	83	34	-
平成29年	117	-	83	34	-

資料：住宅公園課

K-9. 居住世帯の有無別住宅数及び建物数

(各年10月1日現在)

年次	住宅数								人が居住する住宅以外の建物数
	総数	居住世帯あり			居住世帯なし			建築中	
		計	同居世帯なし	同居世帯あり	計	一時現在者のみ	空き家		
平成5年	37,950	34,040	33,790	250	3,910	320	3,150	450	120
平成10年	42,460	39,060	38,740	320	3,400	460	2,840	100	50
平成15年	46,530	42,150	41,730	420	4,380	310	3,900	170	60
平成20年	51,560	47,080	46,780	300	4,480	460	3,900	120	50
平成25年	57,820	52,240	52,000	230	5,580	60	5,480	40	10

注) 標本地区の調査結果をもとに算出された推定値。

資料：IT推進課
(住宅・土地統計調査)

K-10. 住宅の建築の時期別、種類及び構造別住宅数

(各年10月1日現在)

建築の時期	総数	住宅の種類		構造				
		専用住宅	店舗その他の併用住宅	木造	防火木造	鉄筋・鉄骨コンクリート造	鉄骨造	その他
平成5年	34,040	33,000	1,040	8,330	15,050	10,660	-	-
平成10年	39,060	37,920	1,140	8,990	13,180	16,890	-	-
平成15年	42,150	41,340	810	6,610	17,170	14,790	3,560	30
平成20年	47,080	46,310	770	1,550	23,820	16,780	4,850	20
平成25年	52,240	51,400	840	3,030	22,440	20,870	5,900	-
昭和35年以前	100	80	20	100	-	-	-	-
昭和36年～45年	1,840	1,770	70	750	980	90	20	-
昭和46年～55年	7,020	6,850	180	780	3,310	2,770	170	-
昭和56年～平成2年	12,290	12,010	280	770	5,620	4,000	1,890	-
平成3年～7年	6,050	5,980	70	210	2,260	2,790	780	-
平成8年～12年	5,750	5,680	70	130	2,420	2,730	460	-
平成13年～17年	6,340	6,260	80	30	3,100	2,860	350	-
平成18年～22年	5,550	5,500	50	30	2,900	1,160	1,460	-
平成23年～25年9月	2,320	2,290	30	20	1,090	910	300	-

注) 1. 標本地区の調査結果をもとに算出された推定値。

2. 「総数」は建築の時期不詳を含むため、内訳と一致しない。

3. 平成5年、平成10年の「鉄筋・鉄骨コンクリート造」は、「鉄骨造」を含む。

資料：IT推進課
(住宅・土地統計調査)

K-11. 住宅の建築の時期別、所有の関係別住宅数

(各年10月1日現在)

建築の時期	総数	持ち家	借家						給与住宅
			計	公営	都市再生 機構・公社	民営		戸	
						木造	非木造		
	戸	戸	戸	戸	戸	戸	戸	戸	
平成5年	34,040	22,130	11,640	-	-	-	-	-	
平成10年	39,060	23,740	13,420	820	140	10,830	-	1,630	
平成15年	42,150	27,540	13,330	420	570	11,790	-	560	
平成20年	47,080	32,040	12,950	190	620	3,530	7,970	640	
平成25年	52,240	32,820	18,260	510	330	3,750	12,700	970	
昭和35年以前	100	100	-	-	-	-	-	-	
昭和36年～45年	1,840	1,440	390	-	-	390	-	-	
昭和46年～55年	7,020	5,130	1,890	310	330	780	350	130	
昭和56年～平成2年	12,290	8,320	3,960	-	-	1,180	2,490	290	
平成3年～7年	6,050	3,230	2,820	-	-	510	2,030	270	
平成8年～12年	5,750	4,370	1,390	-	-	120	1,240	30	
平成13年～17年	6,340	5,110	1,220	-	-	350	790	80	
平成18年～22年	5,550	3,830	1,720	210	-	230	1,150	140	
平成23年～25年9月	2,320	1,100	1,220	-	-	90	1,100	30	

注) 1. 標本地区の調査結果をもとに算出された推定値。

2. 「総数」は、住宅の所有の関係及び建築時期の不詳を含むため、内訳と一致しない。

3. 平成15年の「木造」は、「非木造」を含む。

資料：IT推進課

(住宅・土地統計調査)

K-12. 住宅の構造別、建て方別住宅数

(各年10月1日現在)

構造	総数	一戸建	長屋建	共同住宅	その他
	戸	戸	戸	戸	戸
平成5年	34,040	20,130	960
平成10年	39,060	19,240	620	17,980	80
平成15年	42,150	20,920	630	20,480	120
平成20年	47,080	23,540	480	22,950	100
平成25年	52,240	22,890	680	28,610	50
木造	3,030	2,690	20	320	-
防火木造	22,440	18,890	430	3,070	50
鉄筋・鉄骨コンクリート造	20,870	190	90	20,600	-
鉄骨造	5,900	1,130	150	4,620	-
その他	-	-	-	-	-

注) 1. 標本地区の調査結果をもとに算出された推定値。

2. 「総数」は、住宅の建て方の不詳を含むため、内訳と一致しない。

資料：IT推進課

(住宅・土地統計調査)

K-13. 住宅の所有の関係別高齢者世帯数

(各年10月1日現在)

年次	総数		単身世帯		夫婦世帯						持ち家率	(別掲) 65歳以上世帯員 のいる世帯		
					計		いずれか一方が 65歳以上		どちらも 65歳以上			持ち家	借家	
	持ち家	借家	持ち家	借家	持ち家	借家	持ち家	借家	持ち家	借家	%			世帯
平成5年	-	-	-	-	-	-	-	-	-	-	-	-	-	-
平成10年	2,320	900	580	510	1,740	390	640	160	1,100	230	72.0	-	-	
平成15年	3,420	930	830	630	2,590	300	820	170	1,770	130	78.6	8,630	1,450	
平成20年	5,850	1,010	1,610	610	4,240	400	1,140	130	3,100	270	85.3	12,800	1,600	
平成25年	7,080	2,100	2,210	1,460	4,880	630	1,090	20	3,780	610	77.1	15,020	2,580	

注) 1. 標本地区の調査結果をもとに算出された推定値。

2. 「単身世帯」は、65歳以上で1人の世帯。

3. 「夫婦世帯」は、夫または妻のどちらかが65歳以上の世帯。

資料：IT推進課

(住宅・土地統計調査)

K-14. 建築確認経由件数

年度	総数						専用住宅						共同住宅					
	市街化区域			調整区域			市街化区域			調整区域			市街化区域			調整区域		
	新築	除新	増築	新築	除新	増築	新築	除新	増築	新築	除新	増築	新築	除新	増築	新築	除新	増築
平成24年度	673	1	21	27	-	5	598	1	13	20	-	2	32	-	-	1	-	-
平成25年度	482	9	22	33	-	11	387	6	12	24	-	9	58	1	1	2	-	-
平成26年度	472	4	30	29	-	11	384	4	15	22	-	6	49	-	1	2	-	-
平成27年度	414	3	26	33	-	2	326	2	6	18	-	1	64	-	-	3	-	-
平成28年度	389	-	15	26	1	4	324	-	6	20	-	1	46	-	3	-	-	-

年度	併用住宅						商業業務施設						官公庁文教厚生施設					
	市街化区域			調整区域			市街化区域			調整区域			市街化区域			調整区域		
	新築	除新	増築	新築	除新	増築	新築	除新	増築	新築	除新	増築	新築	除新	増築	新築	除新	増築
平成24年度	5	-	-	1	-	-	18	-	1	3	-	-	4	-	-	-	-	-
平成25年度	4	-	1	-	-	-	6	-	2	3	-	-	2	-	-	1	-	-
平成26年度	-	-	-	-	-	-	12	-	5	2	-	-	3	-	-	-	-	1
平成27年度	2	-	3	-	-	-	7	-	3	3	-	-	3	1	1	3	-	-
平成28年度	-	-	-	-	-	-	9	-	-	2	-	-	1	-	1	1	1	-

年度	工場施設						運輸倉庫施設						その他					
	市街化区域			調整区域			市街化区域			調整区域			市街化区域			調整区域		
	新築	除新	増築	新築	除新	増築	新築	除新	増築	新築	除新	増築	新築	除新	増築	新築	除新	増築
平成24年度	-	-	1	-	-	-	3	-	2	-	-	1	13	-	4	2	-	2
平成25年度	2	-	1	-	-	-	1	1	1	1	-	1	22	1	4	2	-	1
平成26年度	1	-	1	-	-	-	3	-	3	2	-	1	20	-	5	1	-	3
平成27年度	-	-	2	1	-	1	4	-	2	2	-	-	8	-	9	3	-	-
平成28年度	2	-	-	-	-	-	6	-	1	-	-	-	1	-	4	3	-	3

注) 1. 改築は「増築」に含む。

2. 「除新」とは、建物を取り壊して新たに建築すること。

資料：都市計画課

K-15. 家屋の状況

(1) 木造

(各年1月1日現在)

年次	総数		専用住宅		併用住宅		農家住宅	
	棟数	総床面積	棟数	総床面積	棟数	総床面積	棟数	総床面積
	棟	m ²	棟	m ²	棟	m ²	棟	m ²
平成25年	25,872	2,605,223	21,773	2,198,898	654	85,048	113	12,960
平成26年	26,177	2,644,806	22,130	2,240,707	647	84,152	109	12,597
平成27年	26,297	2,666,254	22,391	2,273,646	638	82,932
平成28年	26,493	2,697,095	22,592	2,297,989	637	82,815
平成29年	26,616	2,722,019	22,740	2,317,714	634	82,584

年次	附属家		アパート		旅館・料亭		事務所・銀行・店舗・百貨店	
	棟数	総床面積	棟数	総床面積	棟数	総床面積	棟数	総床面積
	棟	m ²	棟	m ²	棟	m ²	棟	m ²
平成25年	1,869	76,296	1,021	190,668	1	265	299	29,180
平成26年	1,830	74,170	1,023	192,029	1	265	300	29,029
平成27年	1,792	72,322	1,032	195,105	-	-	305	30,273
平成28年	1,773	71,804	1,044	201,256	-	-	309	31,618
平成29年	1,732	71,027	1,064	207,237	-	-	309	32,002

年次	劇場・病院		浴場		工場・倉庫		土蔵	
	棟数	総床面積	棟数	総床面積	棟数	総床面積	棟数	総床面積
	棟	m ²	棟	m ²	棟	m ²	棟	m ²
平成25年	12	1,868	2	1,481	83	7,219	45	1,340
平成26年	13	2,029	2	1,481	79	7,058	43	1,289
平成27年	13	2,080	82	8,592	44	1,304
平成28年	13	2,093	81	8,192	44	1,328
平成29年	14	2,254	79	7,873	44	1,328

(2) 非木造

(各年1月1日現在)

年次	総数		住宅・アパート		事務所・銀行・店舗・百貨店		病院・ホテル	
	棟数	総床面積	棟数	総床面積	棟数	総床面積	棟数	総床面積
	棟	m ²	棟	m ²	棟	m ²	棟	m ²
平成25年	8,066	4,037,001	4,447	1,861,684	631	691,703	36	61,335
平成26年	8,129	4,078,490	4,508	1,876,549	633	694,885	36	61,365
平成27年	8,239	4,123,691	4,579	1,900,475	640	706,408	37	62,306
平成28年	8,330	4,154,111	4,683	1,943,622	636	705,593	38	67,102
平成29年	8,408	4,295,566	4,754	1,958,870	647	796,695	36	66,819

年次	工場・倉庫・市場		その他	
	棟数	総床面積	棟数	総床面積
	棟	m ²	棟	m ²
平成25年	986	1,121,971	1,966	300,308
平成26年	985	1,136,629	1,967	309,062
平成27年	1,001	1,142,914	1,982	311,588
平成28年	993	1,113,562	1,980	324,232
平成29年	995	1,122,908	1,976	350,274

注) 「農家住宅」「浴場」は平成27年度概要調書から項目が除外された。

資料：資産税課

L 社会福祉・労働

L-1. 児童手当の支給状況

年 度	0歳～3歳誕生月まで (15,000円/月)			
	被用者		非被用者	
	延児童数	支給額	延児童数	支給額
	人	円	人	円
平成24年度	30,782	461,730,000	6,589	98,835,000
平成25年度	29,886	448,290,000	6,354	95,310,000
平成26年度	29,472	442,080,000	5,844	87,660,000
平成27年度	29,257	438,855,000	5,157	77,355,000
平成28年度	29,268	439,020,000	4,738	71,070,000

年 度	3歳以上小学校修了前 (第1子・第2子10,000円/月、第3子以降15,000円/月)			
	被用者		非被用者	
	延児童数	支給額	延児童数	支給額
	人	円	人	円
平成24年度	99,595	1,040,705,000	24,042	256,000,000
平成25年度	96,630	1,010,330,000	22,985	244,575,000
平成26年度	96,854	1,014,320,000	21,854	233,255,000
平成27年度	96,508	1,012,185,000	19,794	211,605,000
平成28年度	94,293	991,105,000	18,501	197,855,000

年 度	小学校修了後中学校修了前 (10,000円/月)		特例給付 (5,000円/月)	
	延児童数	支給額	延児童数	支給額
		人	円	人
平成24年度	36,180	361,800,000	13,162	65,810,000
平成25年度	35,501	355,010,000	19,135	95,675,000
平成26年度	36,358	363,580,000	18,975	94,875,000
平成27年度	36,630	366,300,000	19,671	98,355,000
平成28年度	36,365	363,650,000	22,262	111,310,000

- 注) 1. 「被用者」とは、厚生年金等加入者。
 2. 「非被用者」とは、国民年金加入者及び年金未加入者。
 3. 「特例給付」とは、政令で定める所得制限超過の者。

資料：子育て支援課

L-2. 児童扶養手当及び特別児童扶養手当の受給状況

年 度	児 童 扶 養 手 当			特 別 児 童 扶 養 手 当		
	受給資格者	支給停止	受給者	受給資格者	支給停止	受給者
平成24年度	885	79	806	189	23	166
平成25年度	888	91	797	205	22	183
平成26年度	858	85	773	211	19	192
平成27年度	859	96	763	219	28	191
平成28年度	872	104	768	218	31	187

資料：子育て支援課

L-3. 保育所の状況

(各年4月1日現在)

年 次	保 育 所	保 育 士	定 員	児 童 数			
				総 数	3歳未満	3 歳	4歳以上
平成25年	ヶ所	人	人	人	人	人	人
平成26年	16	238	1,385	1,413	539	267	607
平成27年	18	310	1,510	1,494	583	315	596
平成28年	19	405	1,570	1,575	616	318	641
平成29年	20	466	1,780	1,701	683	332	686
平成29年	20	421	1,780	1,832	767	363	702

注) 児童数には、市外の保育所に通所する児童を含む。

資料：子育て支援課

L-4. 保育所別児童数及び職員数

(平成29年4月1日現在)

保育所名	区 分	定 員	児 童 数							職 員 数				
			計	0歳	1歳	2歳	3歳	4歳	5歳	計	園長 保育士	調理 師	その 他	
総 数		人	人	人	人	人	人	人	人	人	人	人	人	人
		1,780	1,775	130	283	330	352	335	345	596	440	75	82	
柏ヶ谷保育園	市 立	120	113	6	12	16	27	24	28	35	26	6	3	
門沢橋保育園	市 立	60	65	3	7	12	16	10	17	26	18	5	3	
下今泉保育園	市 立	90	71	3	8	13	18	12	17	29	21	5	3	
中新田保育園	市 立	200	201	15	30	39	39	42	36	60	49	9	3	
勝瀬保育園	市 立	60	59	6	9	10	12	10	12	29	19	5	5	
上河内保育園	市 立	120	88	3	12	17	18	22	16	28	21	4	3	
たちばな保育園	社会福祉法人	120	137	12	23	29	23	23	27	47	36	2	9	
さがみ愛子園	一般財団法人	120	124	9	25	24	23	20	23	29	22	3	4	
ふたば愛子園	一般財団法人	180	153	5	30	30	29	30	29	34	25	3	6	
つちのこ保育園	社会福祉法人	60	71	5	12	13	13	14	14	30	23	4	3	
保育所すこやかハウス	社会福祉法人	60	71	6	12	16	11	14	12	21	21	-	-	
かしわ台あおぞら保育園	社会福祉法人	60	71	8	12	12	15	10	14	26	18	4	4	
さくらい保育園	社会福祉法人	60	73	8	11	12	14	14	14	31	18	3	10	
虹の子保育園	社会福祉法人	60	66	8	12	11	11	12	12	23	16	3	4	
虹の子保育園分園	社会福祉法人	30	31	-	6	6	6	6	7	8	6	1	1	
にんじん村保育園	社会福祉法人	60	65	6	11	11	13	13	11	20	12	2	6	
木下の保育園海老名	株式会社	50	48	6	9	8	9	9	7	18	14	3	1	
社家ゆめいろ保育園	株式会社	90	87	7	14	18	17	16	15	32	24	4	4	
えびなの風保育園	社会福祉法人	120	134	11	20	23	27	27	26	51	37	6	8	
おひさま保育園	株式会社	60	47	3	8	10	11	7	8	19	14	3	2	

注) 児童数には、市外から通所する児童数を含まない。

資料：子育て支援課

L-5. 福祉施設の利用状況

年 度	総合福祉会館		高齢者いきがい会館		わかば会館		本郷老人福祉センター	
	件 数	利用者数	件 数	利用者数	件 数	利用者数	件 数	利用者数
平成24年度	4,322	54,622	293	4,619	3,150	34,662	253	7,768
平成25年度	4,966	61,499	344	4,995	3,002	32,000	266	8,189
平成26年度	5,297	67,066	324	4,141	675	6,970	272	8,208
平成27年度	5,119	66,050	344	4,091	1,887	20,169	252	7,429
平成28年度	5,036	60,837	383	4,711	2,078	22,025	271	8,018

注) 1. 高齢者いきがい会館は、会議室利用者数。

資料：高座清掃施設組合

2. わかば会館は、平成26年7月1日～平成27年3月31日大規模改修工事のため休館。

高齢介護課

障がい福祉課

L-6. 民生委員数

(各年11月1日現在)

年 次	定 数	委 嘱 数		
		総 数	男	女
	人	人	人	人
平成25年	141	141	50	91
平成26年	151	151	58	93
平成27年	151	150	57	93
平成28年	151	151	58	93
平成29年	156	153	59	94

資料：福祉総務課

L-7. 民生委員の活動状況

(1) 内容別相談、支援件数

年 度	総数	在宅福祉	介護保険	健康・ 保健医療	子育て・ 母子保健	子どもの 地域生活	子どもの教 育・学校生活	生活費
平成24年度	994	92	64	69	83	17	21	25
平成25年度	1,004	102	56	84	34	5	21	28
平成26年度	1,178	136	68	139	33	12	12	36
平成27年度	819	74	41	110	14	27	13	41
平成28年度	718	61	51	77	22	11	10	31

年 度	年金・保険	仕事	家族関係	住居	生活環境	日常的 な支援	その他
平成24年度	9	9	28	12	76	182	307
平成25年度	2	7	50	33	59	184	339
平成26年度	4	4	55	30	79	145	425
平成27年度	3	8	75	39	70	120	184
平成28年度	6	2	57	25	45	130	190

(2) 分野別相談、支援件数

年 度	総数	高齢者に関 すること	障がい者に 関すること	子どもに関 すること	その他
平成24年度	994	609	86	150	149
平成25年度	1,004	583	64	73	284
平成26年度	1,178	660	76	69	373
平成27年度	819	530	72	71	146
平成28年度	718	488	50	46	134

資料：福祉総務課

L-8. 生活保護の状況

年 度	被保護世帯	被保護人
	世帯	人
平成24年度	949	1,433
平成25年度	939	1,389
平成26年度	938	1,365
平成27年度	947	1,350
平成28年度	968	1,334

資料：福祉総務課

L-9. 生活保護費の支給状況

年 度	総 額	扶 助							
		計	生 活		住 宅		介 護		
			延人員	支給額	延人員	支給額	延人員	支給額	
	千円	千円	人	千円	人	千円	人	千円	
平成24年度	2,102,359	2,097,287	15,785	799,317	16,156	473,474	1,434	40,651	
平成25年度	2,069,684	2,061,561	14,982	741,213	15,549	463,638	1,632	37,577	
平成26年度	2,046,710	2,036,831	14,672	725,094	15,246	460,867	1,846	46,854	
平成27年度	2,055,739	2,042,893	14,379	708,461	15,052	456,158	1,988	45,391	
平成28年度	2,132,579	2,121,932	14,204	718,855	14,927	442,409	2,278	59,640	

年 度	扶 助								
	教 育		医 療		出 産		生 業		
	延人員	支給額	延人員	支給額	延人員	支給額	延人員	支給額	
	人	千円	人	千円	人	千円	人	千円	
平成24年度	1,868	18,088	14,318	747,274	11	2,151	605	10,174	
平成25年度	1,694	16,366	14,086	784,846	2	345	665	10,423	
平成26年度	1,657	16,388	14,136	773,225	4	670	611	9,842	
平成27年度	1,571	15,465	14,127	801,934	3	741	540	8,952	
平成28年度	1,463	13,759	13,885	872,196	3	1,143	560	7,305	

年 度	扶 助		施設 事務費	その他 市単
	葬 祭			
	延人員	支給額		
	人	千円	千円	千円
平成24年度	36	6,158	2,956	2,116
平成25年度	40	7,153	6,812	1,311
平成26年度	22	3,891	8,850	1,029
平成27年度	32	5,791	11,265	1,581
平成28年度	38	6,625	9,873	774

資料：福祉総務課

L-10. 高齢者の状況

(各年4月1日現在)

年次	総人口		高齢者人口							
			65歳以上計		65～69歳		70～79歳		80歳以上	
			人数	構成比	人数	構成比	人数	構成比	人数	構成比
	人	人	%	人	%	人	%	人	%	
平成25年	129,242	26,445	20.5	8,677	6.7	12,475	9.7	5,293	4.1	
平成26年	129,953	27,912	21.5	8,957	6.9	13,312	10.2	5,643	4.3	
平成27年	130,225	29,340	22.5	9,498	7.3	13,796	10.6	6,046	4.6	
平成28年	130,926	30,487	23.3	10,094	7.7	13,831	10.6	6,562	5.0	
平成29年	131,387	31,354	23.9	10,063	7.7	14,235	10.8	7,056	5.4	

年次	うち ねたきり		うち 認知症		うち ひとり暮らし	
	人数	構成比	人数	構成比	人数	構成比
	人	%	人	%	人	%
平成25年	731	0.57	578	0.45	1,540	1.19
平成26年	706	0.54	570	0.44	1,966	1.51
平成27年	681	0.52	565	0.43	2,076	1.59
平成28年	770	0.59	586	0.45	2,236	1.71
平成29年	792	0.6	598	0.46	2,409	1.83

注) 「総人口」は住民基本台帳人口(平成25年8月より外国人を含む)。

資料: 高齢介護課

L-11. 養護老人ホーム及び特別養護老人ホーム入所措置数

年度	総数	養護老人ホーム		特別養護 老人ホーム
		人	人	人
平成24年度	14	11	11	3
平成25年度	10	10	10	-
平成26年度	12	10	10	2
平成27年度	17	15	15	2
平成28年度	15	13	13	2

資料: 高齢介護課

L-12. 福祉医療費の給付状況

年 度	総 数		県 補 助 事 業					
			計		重度障がい者			
					国民健康保険 加入者分		社会保険加入者分	
	件数	金額	件数	金額	件数	金額	件数	金額
	件	千円	件	千円	件	千円	件	千円
平成24年度	368,273	970,469	325,549	770,564	18,125	114,240	9,549	57,535
平成25年度	362,341	985,174	316,206	773,248	18,113	112,400	8,890	69,568
平成26年度	365,916	1,055,624	318,208	815,587	17,958	124,409	9,319	82,804
平成27年度	364,066	1,033,951	316,016	817,851	18,444	126,289	9,116	91,473
平成28年度	369,884	977,890	322,090	773,359	18,382	118,370	9,748	74,381

年 度	県 補 助 事 業						市単独事業	
	重度障がい者 後期高齢者医療 対象者分		ひとり親家庭等		子ども		計	
	件数	金額	件数	金額	件数	金額	件数	金額
		件	千円	件	千円	件	千円	件
平成24年度	9,813	34,936	22,487	60,623	265,575	503,230	42,724	199,905
平成25年度	9,550	35,213	23,444	65,233	256,209	490,834	46,135	211,926
平成26年度	9,117	37,600	23,014	60,557	258,800	510,217	47,708	240,037
平成27年度	9,142	37,441	22,573	58,393	256,741	504,255	48,050	216,100
平成28年度	8,191	30,915	23,512	58,431	262,257	491,262	47,794	204,531

年 度	市 単 独 事 業							
	知的障がい		身体障がい（3級）		精神障がい		障がい年齢制限 （65歳以上）	
	件数	金額	件数	金額	件数	金額	件数	金額
		件	千円	件	千円	件	千円	件
平成24年度	5,893	19,896	12,662	52,853	13,550	64,091	8,560	43,069
平成25年度	6,351	20,830	12,903	52,446	14,639	71,749	10,267	46,313
平成26年度	6,933	27,506	12,699	57,158	16,512	93,198	9,860	44,909
平成27年度	7,168	24,183	12,464	54,214	16,488	75,398	10,112	45,213
平成28年度	8,026	26,108	11,396	49,126	17,981	77,897	8,595	36,142

年 度	市単独事業	
	障がい所得制限	
	件数	金額
	件	千円
平成24年度	2,059	19,996
平成25年度	1,975	20,588
平成26年度	1,704	17,266
平成27年度	1,818	17,092
平成28年度	1,796	15,258

資料：障がい福祉課
子育て支援課

L-13. 身体障害者福祉法に定める等級表の障がい別該当者数

(平成29年4月1日現在)

等級	視覚		聴覚・平衡・ 音声・言語		肢体不自由		内部		総合等級	
	総数	障がい児	総数	障がい児	総数	障がい児	総数	障がい児	総数	障がい児
総数	202	4	295	14	1,707	44	1,077	10	3,281	72
1級	60	1	-	-	196	21	792	8	1,048	30
2級	59	2	91	6	340	6	11	-	501	14
3級	19	-	65	4	420	8	84	2	588	14
4級	17	1	67	1	492	1	190	-	766	3
5級	32	-	1	-	167	3	-	-	200	3
6級	15	-	71	3	52	4	-	-	138	7
7級	-	-	-	-	40	1	-	-	40	1

注) 1. 「障がい児」は「総数」に含まれる。

2. 障がい重複する場合「総合等級」となる。

資料：障がい福祉課

L-14. 知的障がい者の状況

(各年4月1日現在)

年次	総数	最重度	重度	中度	軽度
	人	人	人	人	人
平成25年	621	136	120	174	191
平成26年	701	149	140	178	234
平成27年	742	154	142	194	252
平成28年	753	157	144	197	255
平成29年	816	168	154	215	279

資料：障がい福祉課

L-15. 精神障がい者保護福祉手帳等級別承認件数

(各年3月31日現在)

年次	総数	1級	2級	3級
	人	人	人	人
平成25年	706	94	482	130
平成26年	776	97	528	151
平成27年	827	106	563	158
平成28年	881	109	606	166
平成29年	1,006	124	686	196

資料：障がい福祉課

L-16. 国民健康保険の加入状況

(1) 全体

(各年3月31日現在)

年次	加入世帯	被保険者
	世帯	人
平成24年	20,518	35,841
平成25年	20,591	35,650
平成26年	20,320	34,588
平成27年	19,807	33,067
平成28年	18,927	30,958

(2) 内訳

年度	世帯		被保険者				1世帯 当たりの 被保険者数	
	加入世帯	加入率	加入者			加入率		
			計	うち 介護第2号	うち 未就学児			うち70歳以上 前期高齢者
	世帯	%	人	人	人	人	%	人
平成24年度	20,533	39.8	36,033	12,728	1,132	6,007	28.1	1.8
平成25年度	20,639	39.6	35,889	12,317	1,064	6,505	27.8	1.7
平成26年度	20,532	38.9	35,204	11,759	981	6,853	27.2	1.7
平成27年度	20,182	37.8	34,047	11,052	882	6,749	26.2	1.7
平成28年度	19,490	36.0	32,233	10,236	804	6,412	24.7	1.7

注) 「(2)内訳」は1年間の平均した数値。

資料：保険年金課

L-17. 国民健康保険の医療費の状況

年度	療養給付等		療養費等			
	件数	費用額	計		診療費	
			件数	費用額	件数	費用額
	件	円	件	円	件	円
平成24年度	445,832	9,295,796,064	13,435	134,678,390	198	8,177,874
平成25年度	450,661	9,785,099,864	13,636	131,455,330	155	6,718,511
平成26年度	453,621	9,638,884,032	12,889	130,168,404	128	8,272,942
平成27年度	456,213	10,017,896,476	12,718	123,111,188	158	5,119,656
平成28年度	444,558	9,831,638,134	11,732	112,693,368	414	4,711,545

年度	療養費等		高額療養費	
	その他		件数	費用額
	件数	費用額		
	件	円	件	円
平成24年度	13,237	126,500,516	11,801	787,731,982
平成25年度	13,481	124,736,819	12,647	865,712,879
平成26年度	12,761	121,895,462	12,936	827,685,919
平成27年度	12,560	117,991,532	14,635	934,813,792
平成28年度	11,318	107,981,823	15,366	978,954,002

資料：保険年金課

L-18. 国民健康保険の給付及び助成状況

年度	給付				助成			
	出産育児一時金		葬祭費		特定健診		人間ドック	
	件数	費用額	件数	費用額	件数	費用額	件数	費用額
	件	円	件	円	件	円	件	円
平成24年度	146	61,209,400	181	9,050,000	7,255	72,212,907	955	22,743,100
平成25年度	140	58,557,863	189	9,450,000	7,299	73,478,402	974	22,317,600
平成26年度	141	56,801,211	168	8,400,000	7,650	77,271,644	1,085	24,996,100
平成27年度	134	51,989,599	162	8,100,000	7,504	82,897,721	1,088	24,999,700
平成28年度	124	50,724,000	176	8,800,000	7,354	79,742,829	1,082	24,999,000

資料：保険年金課

L-19. 国民健康保険税の状況

(1) 全体

年 度	保険税調定額	保険税収納額	収納率	1人当たりの 収納額(年間平均)	1世帯当たりの 収納額(年間平均)
	円	円	%	円	円
平成24年度	3,386,955,900	2,995,777,975	88.45	95,416	158,279
平成25年度	3,381,495,000	3,035,241,352	89.76	98,160	161,474
平成26年度	3,245,220,700	2,921,558,995	90.03	95,352	155,459
平成27年度	3,109,377,100	2,824,613,408	90.84	84,368	142,101
平成28年度	2,945,779,400	2,703,455,719	91.77	97,473	152,379

(2) 医療分

年 度	調定額	収納額	収納率	1人当たりの 収納額(年間平均)	1世帯当たりの 収納額(年間平均)
	円	円	%	円	円
平成24年度	2,325,709,837	2,058,517,138	88.51	57,129	100,254
平成25年度	2,325,083,800	2,099,320,603	90.29	59,440	103,360
平成26年度	2,228,834,700	2,013,560,355	90.34	57,093	98,620
平成27年度	2,133,587,500	1,945,193,428	91.17	58,442	98,434
平成28年度	2,022,801,000	1,862,854,068	92.09	57,793	95,579

(3) 後期高齢者支援分

年 度	調定額	収納額	収納率	1人当たりの 収納額(年間平均)	1世帯当たりの 収納額(年間平均)
	円	円	%	円	円
平成24年度	779,934,453	695,665,017	89.20	19,306	33,880
平成25年度	780,972,800	698,807,029	89.48	19,471	33,859
平成26年度	757,019,900	683,451,266	90.28	19,069	32,939
平成27年度	727,508,700	662,875,135	91.12	19,542	32,915
平成28年度	693,984,700	638,734,409	92.04	19,816	32,772

(4) 介護分

年 度	調定額	収納額	収納率	1人当たりの 収納額(年間平均)	1世帯当たりの 収納額(年間平均)
	円	円	%	円	円
平成24年度	281,311,610	241,595,820	85.88	18,981	24,145
平成25年度	275,438,400	237,113,720	86.09	19,249	24,255
平成26年度	259,366,100	224,547,374	86.58	19,190	23,900
平成27年度	248,280,900	216,544,845	87.22	19,711	24,227
平成28年度	228,993,700	201,867,242	88.15	19,864	24,028

注) すべて現年課税分の数値。

資料：保険年金課

L-20. 後期高齢者医療の状況

年 度	被保険者			医療費	
	総 数	65歳～74歳	75歳以上	件数	金額
	人	人	人	件	千円
平成24年度	10,187	78	10,109	254,503	7,497,034
平成25年度	10,787	75	10,712	273,058	7,967,670
平成26年度	11,520	68	11,452	291,210	8,756,059
平成27年度	12,386	62	12,324	313,943	9,186,040
平成28年度	13,334	63	13,271	338,903	9,310,881

資料：保険年金課

L-21. 国民年金の適用状況

年 度	総 数	第 1 号	任 意	第 3 号	納付率
	人	人	人	人	%
平成24年度	30,575	18,000	297	12,278	62.1
平成25年度	30,243	17,793	279	12,171	63.6
平成26年度	29,592	17,274	269	12,049	65.4
平成27年度	28,596	16,461	254	11,881	65.5
平成28年度	27,492	15,610	227	11,655	67.2

注) 1. 第1号者は自営業者・自由業者・無職・学生など。

資料：保険年金課

2. 第3号者は第2号者に扶養されている配偶者。

3. 第2号者（厚生年金・共済組合の加入者）は除いた数値。

L-22. 国民年金の給付状況

(1) 国民年金

年 度	総 数		老 齢 給 付					
			計		老 齢 基 礎 年 金 (法第26・27・28条)		旧老齢年金・通算老 年金及び五年年金	
	人数	金額	人数	金額	人数	金額	人数	金額
	人	千円	人	千円	人	千円	人	千円
平成24年度	26,246	17,620,725	24,656	16,238,463	23,638	15,877,797	1,018	360,666
平成25年度	27,753	18,715,889	26,116	17,299,023	25,208	16,978,481	908	320,541
平成26年度	29,168	19,465,621	27,496	18,045,315	26,708	17,771,134	778	274,180
平成27年度	30,427	20,603,240	28,635	19,072,692	28,284	18,991,342	351	81,349
平成28年度	31,369	21,345,424	29,533	19,779,086	29,223	19,706,724	310	72,361

年 度	障 害 給 付							
	計		障 害 基 礎 年 金 (法第30条・30条の2.3)		障 害 基 礎 年 金 (法第30条の4附25)		旧障害年金	
	人数	金額	人数	金額	人数	金額	人数	金額
	人	千円	人	千円	人	千円	人	千円
平成24年度	1,392	1,227,741	667	583,759	698	620,191	27	23,791
平成25年度	1,453	1,274,701	683	594,355	744	657,367	26	22,978
平成26年度	1,494	1,285,606	704	600,741	768	665,737	22	19,126
平成27年度	1,594	1,381,828	759	653,856	812	707,689	23	20,282
平成28年度	1,652	1,426,956	782	671,100	852	739,863	18	15,992

年 度	遺 族 給 付					
	計		遺 族 基 礎 年 金 (法第37条)		寡 婦 年 金 (法第49条該当)	
	人数	金額	人数	金額	人数	金額
	人	千円	人	千円	人	千円
平成24年度	198	154,521	186	149,135	12	5,386
平成25年度	184	142,165	172	136,681	12	5,484
平成26年度	178	134,700	168	130,291	10	4,408
平成27年度	198	148,720	187	143,902	11	4,817
平成28年度	184	139,382	175	135,383	9	3,998

(2) 老齢福祉年金

年 度	人数	金額
	人	千円
平成24年度	1	-
平成25年度	1	-
平成26年度	1	-
平成27年度	-	-
平成28年度	1	-

資料：保険年金課

L-23. 雇用保険の給付状況

年 度	適用事業所数	受給資格決定件数			初回受給者数			受給者実人数（1ヶ月平均）			基本手当 支給総額
		総数	男	女	総数	男	女	総数	男	女	
	事業所	人	人	人	人	人	人	人	人	人	千円
平成24年度	6,195	6,851	3,392	3,459	5,924	2,879	3,045	2,273	1,157	1,117	3,650,472
平成25年度	6,321	6,034	2,840	3,144	5,132	2,376	2,756	2,032	1,012	1,020	3,214,714
平成26年度	6,431	5,518	2,594	2,924	4,539	2,109	2,430	1,785	876	909	2,782,384
平成27年度	6,614	5,197	2,437	2,760	4,261	1,923	2,338	1,616	785	831	2,537,684
平成28年度	6,854	4,855	2,252	2,603	3,959	1,812	2,147	1,485	716	770	2,366,183

注) 1. 管轄（座間市、厚木市、愛川町、清川村、海老名市）の合計数値。

資料：厚木公共職業安定所

2. 初回受給者数、受給者実人数、基本手当支給総額は、基本手当基本分。

L-24. 一般職業紹介状況

(1) 求職

年 度	新規一般求職申込者数			月間有効一般求職者数			新規求人数	月間有効 求人数
	総数	男	女	総数	男	女		
	人	人	人	人	人	人	人	人
平成24年度	19,986	10,740	9,169	98,421	53,462	44,677	23,357	65,223
平成25年度	17,430	9,393	8,003	86,941	46,954	39,840	28,253	78,165
平成26年度	16,313	8,619	7,667	77,670	41,314	36,245	31,102	88,611
平成27年度	15,595	8,164	7,385	74,206	39,432	34,602	31,399	90,499
平成28年度	14,789	7,731	7,008	71,037	37,790	33,013	31,456	91,214

注) 男女の合計は総数と一致しない。

(2) 紹介

年 度	一般紹介件数			一般就職件数			一般充足数
	総数	男	女	総数	男	女	
	人	人	人	人	人	人	人
平成24年度	39,262	25,531	13,620	4,575	2,570	1,987	4,643
平成25年度	33,123	21,435	11,647	4,244	2,403	1,836	4,436
平成26年度	27,955	17,268	10,662	4,193	2,318	1,869	4,632
平成27年度	25,187	15,671	9,490	3,961	2,140	1,818	4,423
平成28年度	23,506	14,543	8,932	3,839	2,102	1,729	3,966

注) 1. 男女の合計は総数と一致しない。

資料：厚木公共職業安定所

2. 学卒（卒業年の6月末日までの人）を除きパートを含む数値。

L-25. 雇用保険受給者の職業紹介状況

年 度	受給資格決定件数			紹介件数			就職件数		
	総数	男	女	総数	男	女	総数	男	女
	人	人	人	人	人	人	人	人	人
平成24年度	6,851	3,392	3,459	9,337	5,951	3,384	1,105	602	502
平成25年度	6,034	2,840	3,144	7,415	4,553	2,862	991	532	459
平成26年度	5,518	2,594	2,924	6,131	3,669	2,462	963	539	424
平成27年度	5,197	2,437	2,760	5,222	3,036	2,186	894	456	438
平成28年度	4,855	2,252	2,603	5,535	3,493	2,042	902	505	397

注) 男女の合計は総数と一致しない。

資料：厚木公共職業安定所

M 保健・衛生

M-1. 生活習慣病検診等の実施状況

年 度	胃がん				大腸がん				肺がん			
	対象者	受診者	要精検者	受診率	対象者	受診者	要精検者	受診率	対象者	受診者	要精検者	受診率
	人	人	人	%	人	人	人	%	人	人	人	%
平成24年度	33,711	2,839	402	8.4	33,711	3,779	279	11.2	33,711	2,334	131	6.9
平成25年度	33,711	2,920	239	8.7	33,711	3,929	304	11.7	33,711	2,133	117	6.3
平成26年度	33,711	2,975	240	8.8	33,711	4,252	337	12.6	33,711	2,127	101	6.3
平成27年度	33,711	3,337	262	9.9	33,711	4,553	323	13.5	33,711	2,978	192	8.8
平成28年度	37,410	3,462	403	9.3	37,410	4,211	341	11.3	37,410	2,519	99	6.7

年 度	子宮がん				乳がん			
	対象者	受診者	要精検者	受診率	対象者	受診者	要精検者	受診率
	人	人	人	%	人	人	人	%
平成24年度	28,484	3,579	52	12.6	21,257	3,559	324	16.7
平成25年度	28,484	3,315	73	11.6	21,257	3,486	284	16.4
平成26年度	28,484	3,896	64	13.7	21,257	4,042	289	19.0
平成27年度	28,484	3,292	57	11.6	21,257	4,053	202	19.1
平成28年度	29,723	3,110	31	10.5	23,449	3,465	196	14.8

注) 1. 対象者数は、対象年齢人口ー（就業者数ー農林水産業従事者数）で算出。各係数は、直近の国勢調査において報告された人数。資料：健康づくり課
 2. 乳がん検診は平成24年度から隔年受診となり、平成24年度からの受診者数は、当該年度受診者数+前年度受診者数で算出。
 3. 肺がん検診の受診者数は「X線検査のみ」または「CT検査のみ」受診者と喀痰検査併用受診者の合計数。

M-2. 妊娠の届出者数及び妊婦健康診査受診者数

年 度	妊娠の届出者数	妊婦健康診査受診者数										
		1回	2回	3回	4回	5回	6回	7回	8回	9回	10回	
	人	人	人	人	人	人	人	人	人	人	人	人
平成24年度	1,147	1,127	1,111	1,106	1,103	1,112	1,106	1,127	1,126	1,131	1,102	
平成25年度	1,153	1,111	1,120	1,110	1,109	1,102	1,098	1,109	1,096	1,086	1,081	
平成26年度	1,119	1,082	1,104	1,098	1,086	1,104	1,096	1,069	1,095	1,087	1,066	
平成27年度	1,141	1,085	1,099	1,096	1,096	1,095	1,090	1,104	1,128	1,132	1,122	
平成28年度	1,103	1,073	1,054	1,049	1,041	1,044	1,051	1,058	1,063	1,083	1,055	

年 度	妊婦健康診査受診者数			
	11回	12回	13回	14回
	人	人	人	人
平成24年度	1,028	869	634	388
平成25年度	1,031	869	659	401
平成26年度	1,012	866	655	382
平成27年度	1,059	904	665	406
平成28年度	1,004	888	662	373

注) 妊婦健康診査は、14回まで費用の助成を実施。資料：健康づくり課

M-3. 乳幼児健康診査の実施状況

年 度	4か月児健康診査			8か月児健康診査			1歳6か月児健康診査			1歳6か月児歯科健康診査		
	対象者	受診者	受診率	対象者	受診者	受診率	対象者	受診者	受診率	対象者	受診者	受診率
	人	人	%	人	人	%	人	人	%	人	人	%
平成24年度	1,095	1,070	97.7	1,132	1,047	92.5	1,161	1,038	89.4	1,161	1,104	95.1
平成25年度	1,108	1,083	97.7	1,126	1,031	91.6	1,149	1,043	90.8	1,149	1,095	95.3
平成26年度	1,105	1,079	97.6	1,113	1,038	93.3	1,096	1,018	92.9	1,096	1,059	96.6
平成27年度	1,057	1,049	99.2	1,098	991	90.3	1,118	1,023	91.5	1,118	1,074	96.1
平成28年度	1,102	1,081	98.1	1,119	1,008	90.1	1,084	995	91.7	1,084	1,058	97.6

年 度	2歳児歯科健康診査			3歳6か月児健康診査		
	対象者	受診者	受診率	対象者	受診者	受診率
	人	人	%	人	人	%
平成24年度	1,140	924	81.1	1,212	1,142	94.2
平成25年度	1,208	985	81.5	1,205	1,146	95.1
平成26年度	1,117	1,030	92.2	1,201	1,128	93.9
平成27年度	1,130	1,015	89.8	1,169	1,104	94.4
平成28年度	1,078	1,010	93.7	1,115	1,049	94.1

資料：健康づくり課

M-4. 特定健康診査及び特定保健指導等の実施状況

年 度	特定健康診査									後期高齢者健康診査		
	計			40～64歳			65～74歳			75歳以上		
	対象者	受診者	受診率	対象者	受診者	受診率	対象者	受診者	受診率	対象者	受診者	受診率
	人	人	%	人	人	%	人	人	%	人	人	%
平成24年度	23,557	6,763	28.7	11,154	2,050	18.4	12,403	4,713	38.0	10,187	3,276	32.2
平成25年度	23,781	6,889	29.0	10,775	1,977	18.3	13,006	4,912	37.8	10,787	3,673	34.1
平成26年度	23,442	7,164	30.6	10,113	1,879	18.6	13,329	5,285	40.0	11,520	3,866	33.6
平成27年度	22,871	6,970	30.5	9,555	1,752	18.3	13,316	5,218	39.2	12,386	4,198	33.9
平成28年度	21,666	6,584	30.4	8,686	1,626	18.7	12,980	4,598	35.4	13,334	4,704	35.3

年 度	特定保健指導（動機づけ支援）											
	男性						女性					
	40～64歳			65～74歳			40～64歳			65～74歳		
	対象者	終了者	終了率	対象者	終了者	終了率	対象者	終了者	終了率	対象者	終了者	終了率
	人	人	%	人	人	%	人	人	%	人	人	%
平成23年度	66	4	6.1	362	62	17.1	68	15	22.1	190	31	16.3
平成24年度	66	9	13.6	369	63	17.1	51	9	17.6	186	43	23.1
平成25年度	70	8	11.4	351	50	14.2	50	8	16.0	193	39	20.2
平成26年度	58	3	5.2	368	47	12.8	51	6	11.8	208	35	16.8
平成28年度	57	3	5.3	342	33	9.6	38	7	18.4	209	25	12.0

年 度	特定保健指導（積極的支援）					
	男性			女性		
	40～64歳			40～64歳		
	対象者	終了者	終了率	対象者	終了者	終了率
	人	人	%	人	人	%
平成24年度	150	1	0.7	35	1	2.9
平成25年度	144	2	1.4	45	1	2.2
平成26年度	119	1	0.8	28	2	7.1
平成27年度	125	-	-	44	-	-
平成28年度	118	-	-	41	-	-

- 注) 1. 対象は、海老名市国民健康保険加入者及び海老名市後期高齢者医療制度加入者。
 2. 特定健康診査及び特定保健指導の人数及び数値は、法定報告基準に基づく実績値を表示。
 3. 後期高齢者健康診査の対象者には、一部65～74歳で一定の障がいをもつ認定者を含む。

資料：保険年金課

M-5. 保健相談センターの指導相談状況

年 度	生活習慣病			老 人			妊産婦			乳 児		
	面接	電話	文書	面接	電話	文書	面接	電話	文書	面接	電話	文書
平成24年度	14	109	8,562	12	42	38	1,392	185	2	77	382	1,204
平成25年度	17	110	8,127	17	67	852	1,240	255	33	267	1,110	1,579
平成26年度	22	103	8,086	83	2,064	4,060	1,171	190	2	321	1,707	2,710
平成27年度	30	138	8,142	141	865	2,164	117	320	29	310	1,543	1,620
平成28年度	183	185	687	118	338	2,067	67	167	1	230	115	1,803

年 度	幼 児			精神疾患		
	面接	電話	文書	面接	電話	文書
平成24年度	88	437	3,602	21	219	-
平成25年度	120	601	4,440	21	136	-
平成26年度	157	918	6,882	24	51	-
平成27年度	217	936	2,769	13	217	-
平成28年度	166	636	4,019	21	130	10

資料：健康づくり課

M-6. 予防接種の実施状況

年 度	BCG		ヒ ブ		小児用肺炎球菌		四種混合		三種混合		急性灰白髄炎 (ポリオ)	
	対象者	接種者	対象者	接種者	対象者	接種者	対象者	接種者	対象者	接種者	対象者	接種者
平成24年度	1,086	1,046	5,642	4,505	5,642	4,655	1,200	473	4,568	3,972	6,723	4,021
平成25年度	887	835	4,380	4,726	4,380	4,529	4,380	2,906	4,380	1,713	4,380	1,779
平成26年度	1,196	1,086	4,400	4,472	4,400	4,485	4,400	4,266	4,400	322	4,400	607
平成27年度	1,054	1,053	4,204	4,227	4,204	4,239	4,204	4,224	-	9	-	129
平成28年度	1,086	1,062	4,396	4,317	4,396	4,319	4,396	4,429	-	-	-	55

年 度	二種混合		B型肝炎		水 痘		麻しん風しん 混合		風しん		麻しん (はしか)	
	対象者	接種者	対象者	接種者	対象者	接種者	対象者	接種者	対象者	接種者	対象者	接種者
平成24年度	1,279	970	-	-	-	-	4,757	4,342	4,757	2	4,757	1
平成25年度	1,289	1,073	-	-	-	-	2,403	2,211	-	-	-	-
平成26年度	1,291	1,089	-	-	5,197	2,218	2,314	2,241	-	-	-	-
平成27年度	1,269	1,014	-	-	2,229	2,247	2,346	2,192	-	-	-	-
平成28年度	1,243	1,040	894	1,719	2,229	2,034	2,282	2,204	-	-	-	-

年 度	日本脳炎		子宮頸がん 予防ワクチン		高齢者 インフルエンザ		成人用肺炎球菌 (定期)		高齢者肺炎球菌 (任意)		風しん緊急対策	
	対象者	接種者	対象者	接種者	対象者	接種者	対象者	接種者	対象者	接種者	対象者	接種者
平成24年度	4,959	6,052	1,062	1,235	25,550	9,898	-	-	-	-	-	-
平成25年度	4,925	4,817	1,066	311	26,449	10,306	-	-	11,484	720	1,378	938
平成26年度	4,847	4,338	639	19	27,997	11,188	6,564	1,625	21,433	962	1,378	234
平成27年度	4,834	3,802	642	6	29,403	11,240	6,691	1,185	22,712	440	1,378	195
平成28年度	4,712	3,950	597	1	30,556	11,932	6,525	1,436	24,031	455	1,378	183

- 注) 1. 平成18年度から麻しん、風しんは麻しん風しん(MR)混合ワクチンの接種となり、対象者は1期(1歳以上2歳未満)及び2期(5歳以上7歳未満)の小学校就学前1年間。平成20年度から5年間の時限措置として3期(中学校1年)、4期(高校3年)も2回接種となる。
2. 子宮頸がん予防ワクチン、ヒブワクチン、小児用肺炎球菌ワクチンは、ワクチン接種緊急促進事業として平成23年2月より助成開始。
3. 急性灰白髄炎(ポリオ)は平成24年9月より、生ワクチンから不活化ワクチンに切り換わりとなり、平成25年度から不活化ワクチンのみとなる。
4. 四種混合が平成24年11月から開始。
5. 子宮頸がん予防ワクチンは、平成25年6月から積極的勧奨を中止している。
6. 平成25年4月からBCGの接種年齢が1歳未満(標準5か月から7か月)へ変更された。
7. 平成25年5月から大人の風しん予防接種助成事業を開始(風しん緊急対策)。
8. 平成25年6月から高齢者肺炎球菌予防接種(任意)の費用一部助成を開始。
9. 平成26年10月から水痘(水ぼうそう)と成人用肺炎球菌予防接種の定期接種開始。これに伴い、高齢者肺炎球菌予防接種(任意)の対象者を変更。
10. 平成26年12月から三種混合ワクチンの市場への販売が中止。
11. 平成28年10月からB型肝炎予防接種の定期接種開始。

資料：健康づくり課

M-7. 急患診療所患者数

(1) 海老名市急患診療所

年度	休日 昼間						夜間					
	診療日数	患者数					診療日数	患者数				
		総数	内科	小児科	外科	その他		総数	内科	小児科	外科	その他
	日	人	人	人	人	人	日	人	人	人	人	人
平成24年度	72	1,875	1,653	221	1	-	365	2,136	1,834	300	2	-
平成25年度	71	1,695	1,557	138	-	-	365	1,896	1,675	221	-	-
平成26年度	72	2,088	1,945	142	1	-	365	2,003	1,838	165	-	-
平成27年度	72	1,685	1,599	86	-	-	366	1,845	1,740	105	-	-
平成28年度	72	1,914	1,856	58	-	-	365	1,946	1,850	96	-	-

年度	土曜深夜					
	診療日数	患者数				
		総数	内科	小児科	外科	その他
	日	人	人	人	人	人
平成24年度	52	112	109	3	-	-
平成25年度	52	112	108	4	-	-
平成26年度	52	86	86	-	-	-
平成27年度	-	-	-	-	-	-
平成28年度	-	-	-	-	-	-

注) 土曜深夜の診療は平成26年度(平成27年3月末)に終了。

(2) 座間・綾瀬・海老名小児救急医療センター

年度	休日 昼間		夜間	
	診療日数	患者数	診療日数	患者数
	日	人	日	人
平成24年度	72	1,371	365	1,939
平成25年度	71	1,300	365	1,914
平成26年度	72	1,288	365	1,847
平成27年度	72	1,161	366	1,748
平成28年度	72	1,095	365	1,716

資料：健康づくり課

M-8. 出生数の状況

年次	出生数	母の年齢						
		15~19歳	20~24歳	25~29歳	30~34歳	35~39歳	40~44歳	45歳以上
	人	人	人	人	人	人	人	人
平成24年	1,066	9	64	272	426	240	55	-
平成25年	1,080	9	66	258	415	278	52	2
平成26年	1,045	10	58	281	414	220	61	1
平成27年	1,053	7	65	285	388	244	63	1
平成28年	1,068	9	64	244	428	259	63	1

年次	(再掲) 出生の順位					出生率	合計特殊出生率
	第1児	第2児	第3児	第4児	第5児以上		
	人	人	人	人	人	%	%
平成24年	552	388	110	11	5	8.3	1.27
平成25年	526	392	142	14	6	8.4	1.32
平成26年	505	387	128	19	6	8.1	1.33
平成27年	529	383	103	31	7	8.1	1.38
平成28年	489	424	127	19	9	8.2	1.41

注) 1. 「出生率」は、その年に生まれた人口1,000人あたりの出生数。
 2. 「合計特殊出生率」は、15歳から49歳までの女子の年齢別出生率の合計であり、1人の女子が一生の間に生むとしたときの子ども数に相当する。

資料：IT推進課
 (神奈川県衛生統計年報)

M-9. 死亡数の状況

年次	死亡数	死亡した年齢									
		0～9歳	10～19歳	20～29歳	30～39歳	40～49歳	50～59歳	60～69歳	70～79歳	80～89歳	90歳以上
平成24年	892	1	3	2	15	26	45	121	220	298	160
平成25年	884	3	3	7	10	27	34	139	222	283	156
平成26年	863	4	1	6	8	32	41	112	214	300	145
平成27年	907	3	-	3	11	21	36	98	248	322	165
平成28年	972	4	1	2	10	31	39	115	219	354	196

年次	主な死因										
	悪性 新生物	糖尿病	神経系 疾患	心疾患	脳血管 疾患	肺炎	肝疾患	老衰	不慮の 事故	自殺	その他
平成24年	305	3	15	117	84	90	14	36	26	21	181
平成25年	277	4	17	148	88	75	17	34	34	31	159
平成26年	255	8	13	140	62	77	11	53	33	19	192
平成27年	279	10	24	116	84	74	13	68	23	19	197
平成28年	292	13	20	135	84	99	17	54	26	16	216

注) 「死亡数」は年齢不詳を含むため、内訳と一致しない。

資料：IT推進課
(神奈川県衛生統計年報)

M-10. 献血の受付状況

年度	400ml. 献血		200ml. 献血	
	献血希望者	献血者	献血希望者	献血者
平成24年度	3,025	2,546	107	85
平成25年度	4,516	3,695	391	285
平成26年度	3,933	3,205	287	221
平成27年度	4,718	3,732	399	290
平成28年度	4,455	3,661	325	228

資料：健康づくり課

M-11. 医療施設の状況

(各年12月末現在)

年次	総数		病院		一般診療所				歯科診療所	
	施設	病床	施設	病床	施設			病床	施設	病床
					計	有床	無床			
平成24年	146	1,044	5	959	83	5	78	84	58	1
平成25年	146	1,044	5	959	83	5	78	84	58	1
平成26年	150	1,044	5	959	87	5	82	84	58	1
平成27年	151	1,044	5	959	88	5	83	84	58	1
平成28年	155	927	4	842	93	5	88	84	58	1

資料：厚木保健福祉事務所

M-12. ごみ及び資源の処理状況

年 度	処理人口	年間総排出量	年間処理量			
			家庭系	事業系	その他	資源
	人	t		t		t
平成24年度	128,531	39,196	21,219	7,130	-	10,847
平成25年度	129,037	38,684	21,101	7,387	-	10,196
平成26年度	129,259	38,223	21,096	7,185	-	9,942
平成27年度	130,287	39,142	21,206	7,772	-	10,164
平成28年度	130,581	39,338	21,270	8,336	-	9,732

(別掲) 資源の処理状況

年 度	総 量	紙類	布類	鉄類	アルミ類	生びん	カレット (破砕びん)
	t	t	t	t	t	t	t
平成24年度	10,847	5,675	908	641	217	11	939
平成25年度	10,196	5,461	633	520	242	11	948
平成26年度	9,942	5,431	638	309	247	10	952
平成27年度	10,164	5,221	657	700	265	9	957
平成28年度	9,732	4,858	643	707	254	10	922

年 度	ペットボトル	容器包装 プラスチック	廃食油	その他 プラスチック	電池	蛍光管
	t	t	t	t	t	t
平成24年度	473	1,566	41	330	34	12
平成25年度	475	1,510	40	309	35	12
平成26年度	478	1,525	41	270	31	10
平成27年度	483	1,509	41	281	31	10
平成28年度	489	1,484	43	281	33	8

資料：資源対策課

M-13. し尿の処理状況

年 度	処 理 人 口				処 理 量	
	総 数	汲み取り	水 洗		汲み取り	浄化槽汚泥
			浄化槽	下水道		
	人	人	人	人	kl	kl
平成24年度	128,531	393	8,329	119,809	883	3,130
平成25年度	129,037	372	8,130	120,535	721	2,793
平成26年度	129,259	431	7,750	121,078	726	3,692
平成27年度	130,287	447	7,753	122,087	697	3,702
平成28年度	130,581	250	7,811	122,520	621	2,979

資料：資源対策課

M-14. 光化学スモッグ注意報の発令状況

年 次	総 数	4月	5月	6月	7月	8月	9月	10月
	回	回	回	回	回	回	回	回
平成25年	5	-	-	-	3	2	-	-
平成26年	3	-	-	1	2	-	-	-
平成27年	5	-	1	-	3	1	-	-
平成28年	2	-	-	-	2	-	-	-
平成29年	2	-	-	-	-	2	-	-

資料：環境みどり課

N 財 政

N-1. 会計別決算の状況

年 度	総 額		一般会計	
	歳入決算額	歳出決算額	歳入決算額	歳出決算額
	円	円	円	円
平成24年度	61,950,902,756	59,479,352,755	39,027,821,834	37,393,737,310
平成25年度	62,422,184,574	59,957,830,270	38,932,357,164	37,117,982,269
平成26年度	67,563,656,544	65,319,929,895	43,964,986,922	42,319,133,999
平成27年度	68,537,490,659	66,535,099,958	42,541,102,570	41,115,057,718
平成28年度	65,568,378,535	63,433,174,847	39,761,419,190	38,280,634,401

年 度	特別会計			
	計		国民健康保険事業	
	歳入決算額	歳出決算額	歳入決算額	歳出決算額
	円	円	円	円
平成24年度	22,923,080,922	22,085,615,445	13,104,180,297	12,674,021,694
平成25年度	23,489,827,410	22,839,848,001	13,583,510,196	13,262,024,703
平成26年度	23,598,669,622	23,000,795,896	13,206,877,405	13,025,491,936
平成27年度	25,996,388,089	25,420,042,240	15,097,588,620	14,907,728,773
平成28年度	25,806,959,345	25,152,540,446	14,771,733,034	14,582,142,599

年 度	特別会計			
	下水道事業		介護保険事業	
	歳入決算額	歳出決算額	歳入決算額	歳出決算額
	円	円	円	円
平成24年度	3,342,963,786	3,194,196,944	5,420,268,203	5,173,471,539
平成25年度	2,973,482,544	2,861,429,283	5,803,021,634	5,599,522,546
平成26年度	3,033,573,777	2,922,668,285	6,148,476,787	5,851,397,502
平成27年度	3,156,141,662	2,972,232,229	6,427,942,992	6,227,307,492
平成28年度	2,937,337,457	2,662,480,589	6,652,182,250	6,465,778,780

年 度	特別会計	
	後期高齢者医療事業	
	歳入決算額	歳出決算額
	円	円
平成24年度	1,055,668,636	1,043,925,268
平成25年度	1,129,813,036	1,116,871,469
平成26年度	1,209,741,653	1,201,238,173
平成27年度	1,314,714,815	1,312,773,746
平成28年度	1,445,706,604	1,442,138,478

資料：企画財政課

N-2. 一般会計歳入決算額及び予算額の状況

年 度	総 額		自主財源					
			計		市税		分担金及び負担金	
	決算額	構成比	決算額	構成比	決算額	構成比	決算額	構成比
	千円	%	千円	%	千円	%	千円	%
平成25年度	38,932,357	100.0	25,410,556	65.3	21,055,834	54.1	561,818	1.4
平成26年度	43,964,987	100.0	27,456,848	62.5	21,412,902	48.7	848,769	1.9
平成27年度	42,541,102	100.0	26,883,602	63.2	21,732,544	51.1	681,637	1.6
平成28年度	39,761,419	100.0	26,146,752	65.8	22,415,514	56.4	460,209	1.2
平成29年度	40,371,000	100.0	25,822,000	64.0	22,589,291	56.0	490,588	1.2

年 度	自主財源									
	使用料及び手数料			財産収入			寄附金		繰入金	
	決算額	構成比	決算額	構成比	決算額	構成比	決算額	構成比		
	千円	%	千円	%	千円	%	千円	%		
平成25年度	219,233	0.6	48,445	0.1	4,775	0.0	887,309	2.3		
平成26年度	215,765	0.5	815,981	1.9	1,749	0.0	1,352,723	3.1		
平成27年度	229,595	0.5	578,285	1.4	27,822	0.1	921,870	2.2		
平成28年度	393,730	1.0	19,978	0.1	116,978	0.3	468,060	1.2		
平成29年度	408,896	1.0	28,246	0.1	151,180	0.4	539,834	1.3		

年 度	自主財源				依存財源				
	繰越金		諸収入		計		地方譲与税		
	決算額	構成比	決算額	構成比	決算額	構成比	決算額	構成比	
	千円	%	千円	%	千円	%	千円	%	
平成25年度	1,634,084	4.2	999,058	2.6	13,521,801	34.7	257,537	0.7	
平成26年度	1,814,375	4.1	994,584	2.3	16,508,139	37.5	246,140	0.6	
平成27年度	1,645,853	3.9	1,065,996	2.5	15,657,500	36.8	259,782	0.6	
平成28年度	1,426,045	3.6	846,238	2.1	13,614,667	34.2	258,069	0.6	
平成29年度	800,000	2.0	813,965	2.0	14,549,000	36.0	260,000	0.6	

年 度	依存財源							
	利子割交付金		配当割交付金		株式等譲渡所得割交付金		地方消費税交付金	
	決算額	構成比	決算額	構成比	決算額	構成比	決算額	構成比
	千円	%	千円	%	千円	%	千円	%
平成25年度	39,132	0.1	86,666	0.2	152,386	0.4	1,186,149	3.0
平成26年度	37,497	0.1	163,300	0.4	102,313	0.2	1,427,888	3.2
平成27年度	32,726	0.1	126,969	0.3	136,758	0.3	2,346,499	5.5
平成28年度	17,029	0.0	88,673	0.2	54,849	0.1	2,150,998	5.4
平成29年度	12,000	0.0	117,000	0.3	58,000	0.1	2,200,000	5.4

年 度	依存財源							
	自動車取得税交付金		国有提供施設等所在市町村助成		地方特例交付金		地方交付税	
	決算額	構成比	決算額	構成比	決算額	構成比	決算額	構成比
	千円	%	千円	%	千円	%	千円	%
平成25年度	131,967	0.3	300	0.0	106,039	0.3	334,804	0.9
平成26年度	69,640	0.2	300	0.0	96,516	0.2	249,530	0.6
平成27年度	96,166	0.2	300	0.0	91,340	0.2	129,138	0.3
平成28年度	112,379	0.3	300	0.0	93,451	0.2	43,849	0.1
平成29年度	120,000	0.3	300	0.0	93,518	0.2	20,000	0.0

年 度	依存財源							
	交通安全対策特別交付金		国庫支出金		県支出金		市債	
	決算額	構成比	決算額	構成比	決算額	構成比	決算額	構成比
	千円	%	千円	%	千円	%	千円	%
平成25年度	21,825	0.1	5,350,797	13.7	2,048,499	5.3	3,805,700	9.8
平成26年度	19,395	0.0	6,883,387	15.7	2,309,534	5.3	4,902,699	11.2
平成27年度	19,932	0.0	6,399,481	15.0	2,302,123	5.4	3,716,286	8.7
平成28年度	18,789	0.0	6,427,547	16.2	2,428,784	6.1	1,919,950	4.8
平成29年度	19,000	0.0	6,418,181	15.9	2,433,111	6.0	2,797,890	6.9

注) 平成29年度の決算額欄は予算額。

資料：企画財政課

N-3. 一般会計歳出目的別決算額及び予算額の状況

年 度	総 額		議会費		総務費		民生費	
	決算額	構成比	決算額	構成比	決算額	構成比	決算額	構成比
	千円	%	千円	%	千円	%	千円	%
平成25年度	37,117,982	100.0	307,099	0.8	5,321,407	14.3	13,686,314	36.9
平成26年度	42,319,134	100.0	306,809	0.7	6,056,106	14.3	14,830,316	35.0
平成27年度	41,115,058	100.0	323,998	0.8	4,407,448	10.7	15,054,759	36.6
平成28年度	38,280,634	100.0	296,287	0.8	4,566,885	11.9	16,126,644	42.1
平成29年度	40,371,000	100.0	296,668	0.7	4,831,847	12.0	17,350,824	43.0

年 度	衛生費		労働費		農林水産業費		商工費	
	決算額	構成比	決算額	構成比	決算額	構成比	決算額	構成比
	千円	%	千円	%	千円	%	千円	%
平成25年度	2,749,623	7.4	229,574	0.6	327,118	0.9	270,438	0.7
平成26年度	2,733,177	6.5	207,791	0.5	376,816	0.9	281,482	0.7
平成27年度	2,574,627	6.3	187,406	0.5	339,007	0.8	303,610	0.7
平成28年度	2,766,714	7.2	143,749	0.4	354,243	0.9	259,047	0.7
平成29年度	3,021,631	7.5	144,882	0.4	291,799	0.7	302,574	0.7

年 度	土木費		消防費		教育費		災害復旧費	
	決算額	構成比	決算額	構成比	決算額	構成比	決算額	構成比
	千円	%	千円	%	千円	%	千円	%
平成25年度	5,353,478	14.4	2,020,500	5.4	3,580,083	9.6	41,981	0.1
平成26年度	6,598,050	15.6	2,638,310	6.2	4,239,543	10.0	-	-
平成27年度	6,870,975	16.7	1,804,574	4.4	5,064,500	12.3	306	0.0
平成28年度	4,885,902	12.8	2,037,932	5.3	3,895,740	10.2	-	-
平成29年度	4,947,875	12.3	2,056,771	5.1	3,975,308	9.8	1,000	0.0

年 度	公債費		諸支出金		予備費	
	決算額	構成比	決算額	構成比	決算額	構成比
	千円	%	千円	%	千円	%
平成25年度	2,944,508	7.9	285,859	0.8	-	-
平成26年度	2,935,295	6.9	1,115,439	2.6	-	-
平成27年度	2,493,982	6.1	1,689,866	4.1	-	-
平成28年度	2,593,103	6.8	354,388	0.9	-	-
平成29年度	2,745,476	6.8	351,345	0.9	50,000	0.1

注) 平成29年度の決算額欄は予算額。

資料：企画財政課

N-4. 市税決算額及び予算額の状況

年 度	総 額		市民税(個人)		市民税(法人)		固定資産税	
	決算額	構成比	決算額	構成比	決算額	構成比	決算額	構成比
	千円	%	千円	%	千円	%	千円	%
平成25年度	21,055,834	100.0	8,347,055	39.6	1,413,532	6.7	9,054,497	43.0
平成26年度	21,412,902	100.0	8,306,335	38.8	1,572,268	7.3	9,263,508	43.3
平成27年度	21,732,544	100.0	8,409,360	38.7	1,547,207	7.1	9,513,498	43.8
平成28年度	22,415,514	100.0	8,497,501	37.9	1,585,539	7.1	9,993,350	44.6
平成29年度	22,589,291	100.0	8,691,726	38.5	1,493,433	6.6	10,058,908	44.5

年 度	軽自動車税		市たばこ税		特別土地保有税		都市計画税	
	決算額	構成比	決算額	構成比	決算額	構成比	決算額	構成比
	千円	%	千円	%	千円	%	千円	%
平成25年度	115,909	0.6	910,430	4.3	-	-	1,214,411	5.8
平成26年度	122,135	0.6	893,707	4.2	-	-	1,254,949	5.9
平成27年度	127,332	0.6	870,722	4.0	-	-	1,264,425	5.8
平成28年度	155,546	0.7	865,471	3.9	-	-	1,318,107	5.9
平成29年度	160,456	0.7	849,159	3.8	-	-	1,335,609	5.9

注) 平成29年度の決算額欄は予算額。

資料：企画財政課

N-5. 市債目的別現在高の状況

年 度	総 額	一般公共 事業債	公営住宅 建設事業債	教育・福祉施設等 整備事業債	一般単独 事業債	厚生福祉施設 整備事業債
	千円	千円	千円	千円	千円	千円
平成24年度	22,295,000	3,039,049	85,743	5,819,924	6,260,380	202,716
平成25年度	23,713,674	3,975,335	82,690	5,582,747	6,858,433	127,807
平成26年度	25,970,348	5,812,675	216,162	5,241,164	7,550,133	70,350
平成27年度	27,463,664	5,348,120	203,141	7,107,722	7,978,523	33,386
平成28年度	27,027,556	5,554,474	188,973	7,164,373	7,837,503	15,034

年 度	地域改善対策 特定事業債	臨時財政 特例債	県貸付金	住民税等減税 補てん債	臨時税収 補てん債	臨時財政 対策債
	千円	千円	千円	千円	千円	千円
平成24年度	330	3,115	1,570,002	1,882,436	199,079	3,232,226
平成25年度	-	2,605	1,679,449	1,508,481	160,909	3,479,618
平成26年度	-	2,071	1,690,286	1,129,541	121,933	3,769,333
平成27年度	-	1,513	1,766,637	965,959	82,135	3,584,182
平成28年度	-	928	1,766,413	799,055	41,496	3,301,527

年 度	災害復旧事業債	(旧)緊急防災 ・減災事業債	全国防災事業債	国の予算貸付・政 府関係機関貸付債
	千円	千円	千円	千円
平成24年度	-	-	-	-
平成25年度	33,600	212,000	-	10,000
平成26年度	33,600	212,000	111,100	10,000
平成27年度	33,600	203,446	145,300	10,000
平成28年度	29,459	177,281	141,040	10,000

資料：企画財政課

N-6. 市債借入先別現在高の状況

年 度	総 額	財務省	旧日本郵政公社	その他
	千円	千円	千円	千円
平成24年度	22,416,038	9,276,215	3,149,492	9,990,331
平成25年度	23,713,674	8,847,858	2,665,164	12,200,652
平成26年度	25,970,348	9,525,918	2,275,652	14,168,778
平成27年度	27,463,664	9,205,646	1,961,217	16,296,801
平成28年度	27,027,556	8,389,078	1,675,278	16,963,200

資料：企画財政課

N-7. 市有財産の状況

(各年3月末日現在)

年 次	総 数		公 用 財 産			
	土地	建物	庁 舎		消 防 施 設	
			土地	建物	土地	建物
	m ²	m ²	m ²	m ²	m ²	m ²
平成25年	1,005,687.56	241,969.37	17,022.46	15,972.50	17,563.90	7,868.55
平成26年	1,007,608.57	241,699.70	17,022.46	15,972.50	17,563.90	8,881.08
平成27年	995,940.90	245,593.31	17,022.46	15,972.50	17,563.90	8,881.08
平成28年	991,498.42	246,995.09	17,022.46	15,972.50	17,563.90	8,881.08
平成29年	1,014,805.05	247,263.38	17,022.46	15,972.50	17,952.68	8,881.08

年 次	公 共 用 財 産					
	学 校		公 営 住 宅		保 育 園	
	土地	建物	土地	建物	土地	建物
	m ²	m ²	m ²	m ²	m ²	m ²
平成25年	340,995.30	120,249.83	12,211.01	4,008.64	9,232.48	2,667.89
平成26年	340,995.30	120,249.83	15,362.21	4,008.64	9,232.48	2,667.89
平成27年	340,995.30	120,249.83	15,362.21	4,008.64	9,232.48	2,667.89
平成28年	342,900.30	120,249.83	7,217.15	4,725.27	10,501.24	3,353.04
平成29年	339,606.84	120,249.83	7,217.15	4,725.27	10,501.24	3,353.04

年 次	公 共 用 財 産					
	公 民 館		公 園		そ の 他 の 施 設	
	土地	建物	土地	建物	土地	建物
	m ²	m ²	m ²	m ²	m ²	m ²
平成25年	-	1,866.25	362,277.48	21,015.36	196,194.92	67,658.97
平成26年	-	-	362,509.19	21,026.76	194,015.18	68,231.62
平成27年	-	-	361,518.19	21,026.76	194,091.18	72,125.23
平成28年	-	-	360,735.19	21,026.76	194,243.54	72,125.23
平成29年	-	-	367,192.21	21,127.96	213,799.73	72,292.32

年 次	普通財産	
	土地	建物
	m ²	m ²
平成25年	50,190.01	661.38
平成26年	50,907.85	661.38
平成27年	40,155.18	661.38
平成28年	41,314.64	661.38
平成29年	41,512.74	661.38

資料：施設管理課

N-8. 市税の収入状況

年 度	予算額	調定額	収入済額	不納欠損額	収入未済額	収納率
	千円	千円	千円	千円	千円	%
平成24年度	20,303,355	21,932,554	20,814,679	85,546	1,032,329	94.90
平成25年度	20,752,313	22,119,479	21,055,834	75,970	987,675	95.19
平成26年度	21,336,432	22,423,591	21,412,902	61,344	949,345	95.49
平成27年度	21,648,018	22,707,117	21,732,544	62,371	912,202	95.71
平成28年度	22,233,512	23,356,213	22,415,514	87,263	853,436	95.97

資料：収納課

N-9. 市民 1 人当たりの市税負担額

年 度	総 額	市民税		固定資産税	軽自動車税	市たばこ税	特別 土地保有税	都市計画税
		個人	法人					
	円	円	円	円	円	円	円	円
平成24年度	163,536	65,093	11,830	69,969	879	6,380	-	9,385
平成25年度	161,928	64,192	10,871	69,633	891	7,002	-	9,339
平成26年度	164,430	63,784	12,073	71,135	938	6,863	-	9,637
平成27年度	165,991	64,230	11,817	72,663	973	6,650	-	9,658
平成28年度	170,607	64,675	12,068	76,061	1,184	6,587	-	10,032

注) 「総額」は市税総計÷人口により算出のため各税額の合計額とは必ずしも一致しない。

資料：市民税課

N-10. 個人市・県民税の課税状況

(1) 納税者数

年 度	総 数	普通徴収	特別徴収
	人	人	人
平成25年度	62,669	26,236	36,433
平成26年度	62,885	26,252	36,633
平成27年度	63,465	24,699	38,766
平成28年度	64,455	21,686	42,769
平成29年度	65,574	21,434	44,140

(2) 税額

年 度	総 額				
	総 額	普通徴収		特別徴収	
		均等割	所得割	均等割	所得割
	千円	千円	千円	千円	千円
平成25年度	13,805,381	113,013	3,885,721	159,698	9,646,949
平成26年度	13,625,755	140,000	3,844,620	193,879	9,447,256
平成27年度	13,807,030	131,270	3,622,130	205,894	9,847,736
平成28年度	13,953,146	114,877	3,180,212	226,189	10,431,868
平成29年度	14,044,591	113,987	3,105,233	232,617	10,592,754

年 度	市 民 税				
	計	普通徴収		特別徴収	
		均等割	所得割	均等割	所得割
	千円	千円	千円	千円	千円
平成25年度	8,290,439	78,846	2,326,299	111,417	5,773,877
平成26年度	8,176,682	92,453	2,301,804	128,033	5,654,392
平成27年度	8,285,383	86,688	2,168,647	135,968	5,894,080
平成28年度	8,373,083	75,862	1,904,225	149,370	6,243,626
平成29年度	8,427,779	75,274	1,859,120	153,615	6,339,770

年 度	県 民 税				
	計	普通徴収		特別徴収	
		均等割	所得割	均等割	所得割
	千円	千円	千円	千円	千円
平成25年度	5,514,942	34,167	1,559,422	48,281	3,873,072
平成26年度	5,449,073	47,547	1,542,816	65,846	3,792,864
平成27年度	5,521,647	44,582	1,453,483	69,926	3,953,656
平成28年度	5,580,063	39,015	1,275,987	76,819	4,188,242
平成29年度	5,616,812	38,713	1,246,113	79,002	4,252,984

資料：市民税課

N-11. 個人市民税の課税標準額段階別、所得区分別の納税義務者数及び総所得金額

年度・課税標準額	総数		給与所得者		営業等所得者	
	納税義務者数	総所得金額	納税義務者数	総所得金額	納税義務者数	総所得金額
	人	千円	人	千円	人	千円
平成25年度	59,629	207,694,538	47,084	168,279,728	1,629	5,531,813
平成26年度	59,628	208,557,540	46,748	166,491,017	1,623	5,482,710
平成27年度	60,084	211,196,958	47,435	170,321,105	1,681	5,682,664
平成28年度	61,056	215,939,008	48,137	173,449,820	1,714	6,019,935
平成29年度	62,129	218,961,730	49,057	177,482,353	1,806	6,435,202
10万円以下	2,287	2,837,846	1,650	822,713	84	70,574
10万円超 100万円以下	17,467	24,586,170	10,935	14,567,496	571	800,960
100万円超 200万円以下	16,526	41,268,250	13,408	33,253,478	474	1,188,852
200万円超 300万円以下	10,755	41,076,231	9,581	36,170,247	276	1,014,279
300万円超 400万円以下	6,206	31,902,901	5,631	28,590,775	166	796,782
400万円超 550万円以下	5,201	34,691,657	4,781	31,246,531	122	738,832
550万円超 700万円以下	1,764	14,855,600	1,585	13,037,510	36	286,988
700万円超 1000万円以下	1,183	12,388,629	986	10,185,222	37	372,743
1000万円を超えるもの	740	15,354,446	500	9,608,381	40	1,165,192

年度・課税標準額	農業所得者		その他の所得者		分離譲渡所得者	
	納税義務者数	総所得金額	納税義務者数	総所得金額	納税義務者数	総所得金額
	人	千円	人	千円	人	千円
平成25年度	38	151,225	10,223	24,682,456	655	9,049,316
平成26年度	41	167,985	10,151	24,253,564	1,065	12,162,264
平成27年度	40	146,825	10,027	23,654,404	901	11,391,960
平成28年度	46	201,428	10,274	24,352,418	885	11,915,407
平成29年度	41	175,474	10,421	24,706,394	804	10,162,307
10万円以下	2	2,455	443	386,408	108	1,555,696
10万円超 100万円以下	11	14,714	5,824	8,204,001	126	998,999
100万円超 200万円以下	9	23,598	2,517	5,925,573	118	876,749
200万円超 300万円以下	3	10,274	769	2,719,852	126	1,161,579
300万円超 400万円以下	3	14,462	317	1,474,071	89	1,026,811
400万円超 550万円以下	6	36,777	192	1,147,451	100	1,522,066
550万円超 700万円以下	3	24,892	105	800,608	35	705,602
700万円超 1000万円以下	2	23,062	106	1,043,357	52	764,245
1000万円を超えるもの	2	25,240	148	3,005,073	50	1,550,560

資料：市民税課

N-12. 宅地の用途地域別面積及び平均価格

年 度	総 数		商業地区		住宅地区	
	面積	平均価格	面積	平均価格	面積	平均価格
	m ²	円	m ²	円	m ²	円
平成25年度	9,257,275	79,993	271,405	194,948	6,273,339	88,943
平成26年度	9,305,714	80,076	277,008	196,579	6,301,505	88,909
平成27年度	9,421,034	82,689	277,988	199,317	6,398,969	91,999
平成28年度	9,481,122	82,552	277,995	199,285	6,453,622	91,784
平成29年度	9,575,369	82,077	278,132	199,293	6,497,868	91,459

年 度	工業地区		村落地区	
	面積	平均価格	面積	平均価格
	m ²	円	m ²	円
平成25年度	1,508,053	52,564	1,204,478	41,819
平成26年度	1,520,203	52,687	1,206,998	41,722
平成27年度	1,394,737	54,918	1,349,340	43,210
平成28年度	1,396,272	54,905	1,353,233	43,066
平成29年度	1,399,295	54,800	1,400,074	42,511

注) 法定免税点以上の数値。

資料：資産税課

N-13. 家屋の課税状況

(各年1月1日現在)

年 次	木 造 家 屋					木造家屋以外の家屋				
	棟 数		面 積		㎡単価 (免点以上)	棟 数		面 積		㎡単価 (免点以上)
	免点未満	免点以上	免点未満	免点以上		免点未満	免点以上	免点未満	免点以上	
棟	棟	m ²	m ²	円	棟	棟	m ²	m ²	円	
平成25年	362	25,510	12,005	2,593,218	28,809	72	7,994	1,357	4,035,644	49,275
平成26年	358	25,819	11,794	2,633,012	30,091	71	8,058	1,344	4,077,146	49,685
平成27年	355	25,942	11,351	2,654,903	28,888	79	8,160	1,500	4,122,191	49,056
平成28年	344	26,149	10,901	2,686,194	29,900	74	8,256	1,343	4,152,768	49,885
平成29年	335	26,281	10,554	2,711,465	30,814	75	8,333	1,359	4,294,207	51,363

資料：資産税課

○ 行政

0-1. 市民相談等の受理状況

年度	市民相談									
	計	一般	法律	登記	税務	人権	行政	建築	住宅	消費生活
平成24年度	4,082	2,024	594	42	61	15	11	12	10	838
平成25年度	4,314	2,088	626	39	57	20	14	8	13	1,021
平成26年度	4,589	2,352	624	49	64	12	16	8	4	984
平成27年度	4,371	2,237	590	45	71	10	15	6	5	1,008
平成28年度	3,589	1,590	602	46	64	13	13	6	7	921

年度	市民相談						投書	市長への手紙	陳情・要望
	不動産	交通事故	行政書士	女性	DV	開発行為等			
平成24年度	21	25	56	171	202	-	123	622	62
平成25年度	21	31	56	111	204	5	101	587	64
平成26年度	23	27	64	135	225	2	85	625	59
平成27年度	25	26	62	124	146	1	100	869	50
平成28年度	26	16	58	68	159	-	63	538	56

注) 「DV」は、パートナーからの暴力。

資料：地域づくり課

0-2. 戸籍及び住民票等の交付及び閲覧状況

年度	戸籍関係		住民票関係		印鑑証明関係		諸証明		閲覧			
	有料	無料	有料	無料	有料	無料	有料	無料	有料			無料
									計	戸籍	住民	
平成24年度	22,587	4,960	64,797	7,713	48,075	119	2,254	5,357	920	-	920	2
平成25年度	22,339	4,437	73,378	7,602	46,957	64	1,962	2,907	822	-	822	-
平成26年度	22,164	5,124	67,513	7,806	43,196	66	1,667	2,348	823	-	823	-
平成27年度	23,059	5,032	69,274	7,144	43,113	84	1,378	1,861	1,068	-	1,068	-
平成28年度	22,139	5,256	68,690	6,991	43,839	82	1,446	1,812	1,006	-	1,006	-

注) 住民票関係には住基カード交付件数、印鑑証明関係には市民カード再交付件数、諸証明には電子証明書交付件数を含む。

資料：窓口サービス課

0-3. 選挙の執行状況

執行年月日	選挙名	定数	立候補者数	有権者数		
				総数	男	女
平成19. 4. 8	県知事選挙	1	3	98,807	50,051	48,756
平成19. 4. 8	県議会議員選挙	1	2	98,807	50,051	48,756
平成19. 7. 29	参議院議員選挙	3	8	101,201	51,380	49,821
平成19. 11. 11	市長選挙	1	2	99,965	50,640	49,325
平成19. 11. 11	市議会議員選挙	24	29	99,965	50,640	49,325
平成21. 8. 30	衆議院議員選挙	1	4	102,167	51,831	50,336
平成21. 10. 25	参議院県選出議員補欠選挙	1	4	102,182	51,828	50,354
平成22. 7. 11	参議院議員選挙	3	10	102,420	51,921	50,499
平成23. 4. 10	県知事選挙	1	4	100,982	51,116	49,866
平成23. 4. 10	県議会議員選挙	1	2	100,982	51,116	49,866
平成23. 11. 13	市長選挙	1	2	101,670	51,428	50,242
平成23. 11. 13	市議会議員選挙	22	29	101,670	51,428	50,242
平成24. 12. 16	衆議院議員選挙	1	5	103,358	52,278	51,080
平成25. 7. 21	参議院議員選挙	4	11	103,945	52,501	51,444
平成26. 12. 14	衆議院議員選挙	1	3	104,137	52,501	51,636
平成27. 4. 12	県知事選挙	1	2	103,334	52,010	51,324
平成27. 4. 12	県議会議員選挙	1	2	103,334	52,010	51,324
平成27. 11. 15	市長選挙	1	2	103,401	51,992	51,409
平成27. 11. 15	市議会議員選挙	22	25	103,401	51,992	51,409
平成28. 7. 10	参議院議員選挙	4	12	107,062	53,794	53,268
平成29. 10. 22	衆議院議員選挙	1	3	108,002	54,254	53,748

執行年月日	選挙名	投票者数			投票率		
		総数	男	女	総数	男	女
平成19. 4. 8	県知事選挙	47,228	23,750	23,478	47.80	47.45	48.15
平成19. 4. 8	県議会議員選挙	47,213	23,744	23,469	47.78	47.44	48.14
平成19. 7. 29	参議院議員選挙	59,418	30,150	29,268	58.71	58.68	58.75
平成19. 11. 11	市長選挙	52,175	25,258	26,917	52.19	49.88	54.57
平成19. 11. 11	市議会議員選挙	52,178	25,262	26,916	52.20	49.89	54.57
平成21. 8. 30	衆議院議員選挙	72,273	36,574	35,699	70.65	70.46	70.84
平成21. 10. 25	参議院県選出議員補欠選挙	30,826	16,563	14,263	30.13	31.91	28.29
平成22. 7. 11	参議院議員選挙	58,641	30,003	28,638	57.79	56.71	57.26
平成23. 4. 10	県知事選挙	44,658	22,673	21,985	44.22	44.36	44.09
平成23. 4. 10	県議会議員選挙	44,527	21,921	22,606	44.09	44.22	43.96
平成23. 11. 13	市長選挙	54,127	26,217	27,910	53.24	50.98	55.55
平成23. 11. 13	市議会議員選挙	54,129	26,219	27,910	53.24	50.98	55.55
平成24. 12. 16	衆議院議員選挙	63,715	32,406	31,309	61.64	61.99	61.29
平成25. 7. 21	参議院議員選挙	58,749	30,032	28,717	56.52	57.20	55.82
平成26. 12. 14	衆議院議員選挙	58,973	30,046	28,927	56.63	57.23	56.02
平成27. 4. 12	県知事選挙	40,878	20,653	20,225	39.56	39.71	39.41
平成27. 4. 12	県議会議員選挙	40,604	20,515	20,089	39.29	39.44	39.14
平成27. 11. 15	市長選挙	52,180	25,340	26,840	50.46	48.74	52.21
平成27. 11. 15	市議会議員選挙	52,181	25,340	26,841	50.46	48.74	52.21
平成28. 7. 10	参議院議員選挙	61,146	30,986	30,160	57.11	57.60	56.62
平成29. 10. 22	衆議院議員選挙	59,177	29,914	29,263	54.79	55.14	54.44

注) 1. 参議院議員選挙は、神奈川県選出議員選挙のみ。
 2. 衆議院議員選挙は、小選挙区選出議員選挙のみ。

資料：選挙管理委員会

0-4. 選挙人名簿登録者の推移

(各年9月2日現在)

年次	総数	男	女
	人	人	人
平成25年	103,781	52,431	51,350
平成26年	104,100	52,524	51,576
平成27年	104,549	52,675	51,874
平成28年	107,664	54,114	53,550
平成29年	108,233	54,400	53,833

注) 1. 平成28年以降は、18歳及び19歳を含む。
2. 平成29年は、9月1日現在。

資料：選挙管理委員会

0-5. 議会の状況

年次	定例会				臨時会				請願陳情 処理件数	傍聴人数
	回数	会期日数	市長提出 議案	議員提出 議案	回数	会期日数	市長提出 議案	議員提出 議案		
	回	日	件	件	回	日	件	件	件	人
平成25年	4	93	77	9	3	7	9	2	28	413
平成26年	4	98	95	10	4	4	15	2	19	537
平成27年	4	94	114	5	3	3	6	1	26	478
平成28年	4	97	110	7	2	2	6	-	27	352
平成29年	4	95	96	4	2	2	3	1	23	432

資料：市議会

0-6. 部局別組織数及び職員定数

(平成29年10月1日現在)

区分	組織数			職員数	職員定数
	部等	課等	係等		
総数	10	48	114	811	810
市長の事務部局	7	36	74	572	560
議会の事務部局	1	-	2	7	8
選挙管理委員会の事務部局	-	1	1	2	4
監査委員の事務部局	-	1	1	4	4
農業委員会の事務部局	-	1	1	2	5
教育委員会の事務部局 及び学校その他の教育機関	1	4	9	65	64
消防長の事務部局	1	5	26	159	165

注) 1. 職員数は再任用フルタイム及び任期付フルタイム職員を含まない。
2. 選挙管理委員会及び農業委員会事務局の数は併任人数を含まない。
3. 教育委員会の職員数は教育長を含まない。
4. 職員数は育児休業中の職員等を含む。

資料：企画財政課
職員課

0-7. 行政機構図

(平成29年4月1日現在)

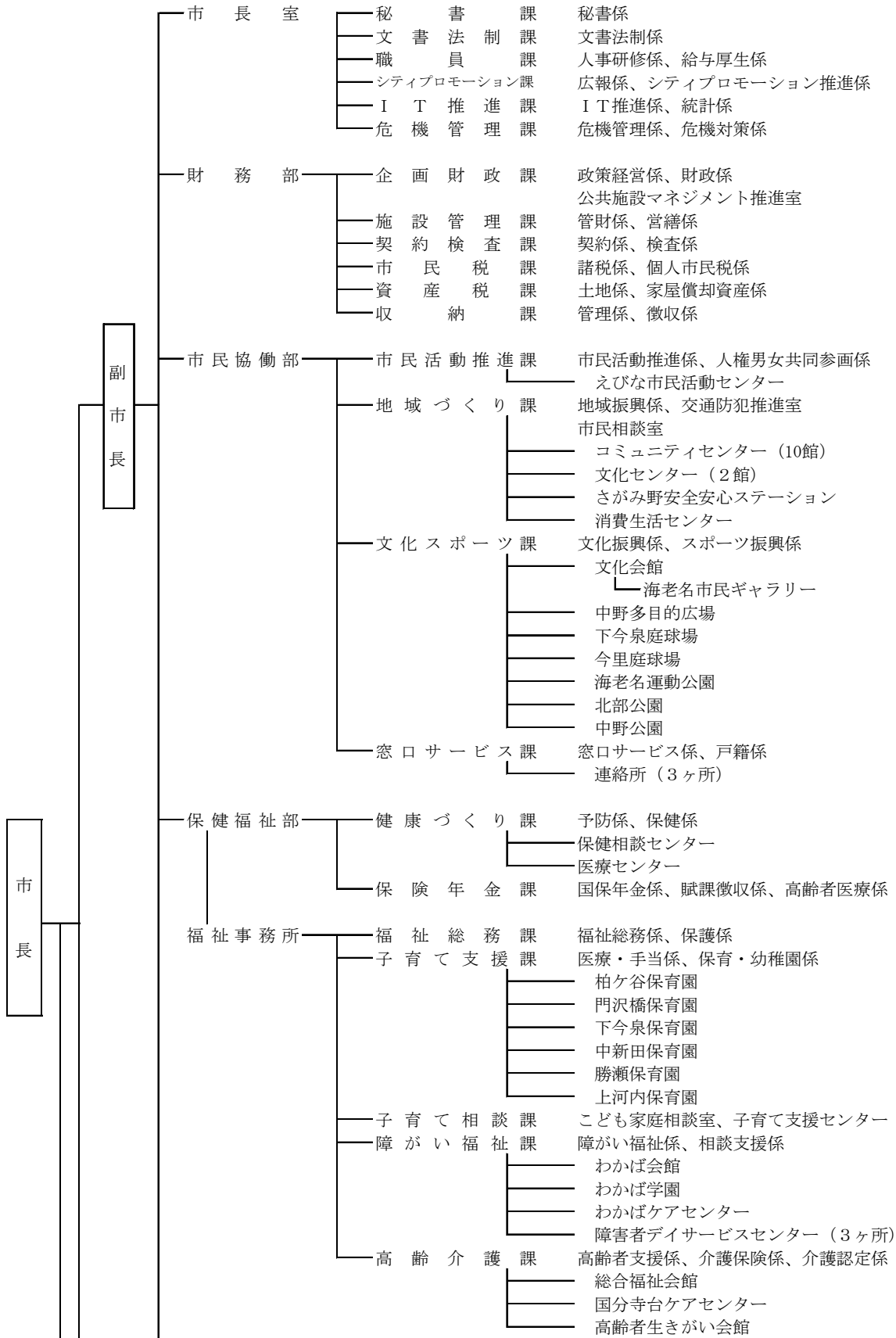

0-7. 行政機構図 (つづき)

(平成29年4月1日現在)

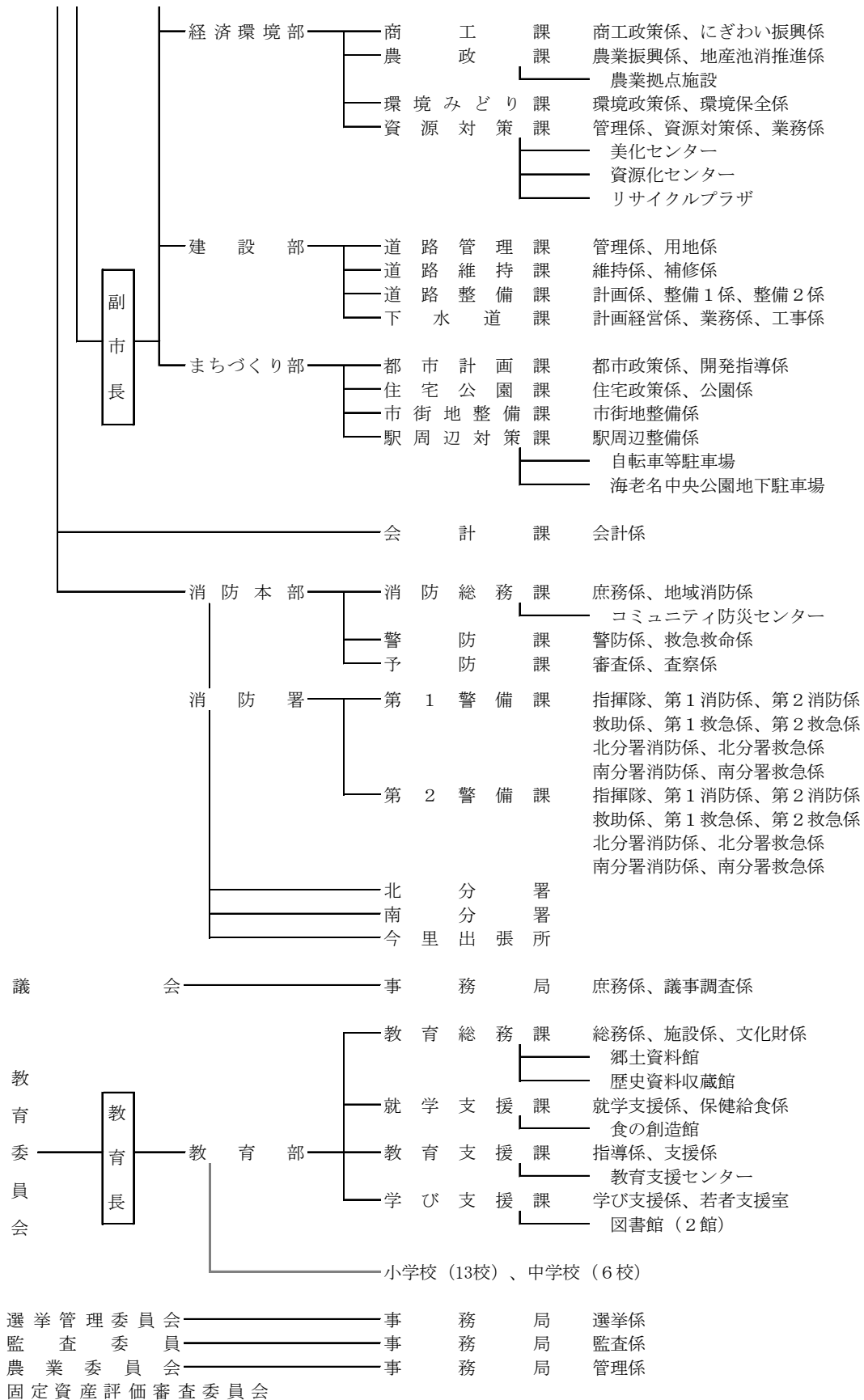

注) 市長、副市長、教育長は、特別職。

資料：企画財政課

0-8. 職員の配置状況

(平成29年10月1日現在)

部 課 名	職員数			
	計	男	女	
総 数	811	524	287	
理事（総務担当）	1	1	-	
参事（特命・財政担当参与）	1	1	-	
参事（都市・経済担当）	1	1	-	
市長室				
室長・次長	2	2	-	
秘書課	5	3	2	
文書法制課	9	7	2	
職員課	30	12	18	
シティプロモーション課	9	3	6	
IT推進課	11	5	6	
危機管理課	10	9	1	
財務部				
部長・次長・参事	3	2	1	
企画財政課	13	10	3	
施設管理課	15	11	4	
契約検査課	6	6	-	
市民税課	13	8	5	
資産税課	15	10	5	
収納課	10	8	2	
市民協働部				
部長・次長・参事	3	3	-	
市民活動推進課	10	7	3	
地域づくり課	10	7	3	
文化スポーツ課	12	7	5	
窓口サービス課	10	3	7	
保健福祉部				
部長・次長・参事	4	4	-	
健康づくり課	18	5	13	
保険年金課	21	12	9	
福祉総務課	19	17	2	
子育て支援課	99	17	82	
子育て相談課	6	-	6	
障がい福祉課	16	7	9	
高齢介護課	19	7	12	
経済環境部				
部長・担当部長・次長・専任参事・主幹	5	5	-	
商工課	6	3	3	
農政課	11	9	2	
環境みどり課	10	6	4	
資源対策課	42	39	3	
建設部				
部長・次長	2	2	-	
道路管理課	11	10	1	
道路維持課	8	7	1	
道路整備課	12	10	2	
下水道課	18	15	3	
まちづくり部				
部長（理事）・次長	2	2	-	
都市計画課	13	11	2	
住宅公園課	9	7	2	
市街地整備課	8	7	1	
駅周辺対策課	7	5	2	
会計課				
会計管理者	1	1	-	
会計課	6	2	4	

注) 1. 短時間勤務職員を除いた人数。

2. 選挙管理委員会、農業委員会事務局の人数に併任は含んでいない。

3. 育児休業中の職員等を含む。

資料：職員課

0-8. 職員の配置状況（つづき）

（平成29年10月1日現在）

部 課 名	職員数		
	計	男	女
消防本部	人	人	人
消防長・次長・参事	4	4	-
消防総務課	19	16	3
警防課	7	6	1
予防課	9	8	1
第1警備課	60	58	2
第2警備課	60	58	2
議会事務局			
局長・次長	2	1	1
事務局	5	2	3
教育委員会			
部長・次長	2	1	1
教育総務課	27	13	14
就学支援課	16	5	11
教育支援課	13	7	6
学び支援課	7	4	3
選挙管理委員会			
局長	1	1	-
事務局	1	-	1
監査委員会			
局長	1	1	-
事務局	3	1	2
農業委員会			
局長	1	1	-
事務局	1	1	-

- 注) 1. 短時間勤務職員を除いた人数。
 2. 選挙管理委員会、農業委員会事務局の人数に併任は含んでいない。
 3. 育児休業中の職員等を含む。

資料：職員課

P 治安・消防

P-1. 階級別消防職員数

(各年4月1日現在)

年次	総数	消防監	消防司令長	消防司令	消防司令補	消防士長	消防副士長	消防士	事務員
平成25年	153	1	11	43	15	29	17	37	-
平成26年	153	1	11	43	15	29	17	37	-
平成27年	156	1	13	39	24	23	23	33	-
平成28年	160	1	14	39	22	19	31	34	-
平成29年	161	1	12	39	27	17	27	38	-

資料：消防総務課

P-2. 階級別消防団員数

(各年4月1日現在)

年次	総数	団長	副団長	分団長	副分団長	班長	団員
平成25年	199	1	2	14	14	81	87
平成26年	195	1	2	14	14	79	85
平成27年	189	1	2	14	14	78	80
平成28年	190	1	2	14	14	79	80
平成29年	191	1	2	14	14	79	81

資料：消防総務課

P-3. 消防水利の状況

(各年4月1日現在)

年次	消火栓		防火水槽（飲料水兼貯水槽含む）								河川等	プール	その他
	公設	私設	公設				私設						
			20～40t未満	40～60t未満	60～100t未満	100t以上	20～40t未満	40～60t未満	60～100t未満	100t以上			
平成25年	1,201	10	63	249	56	31	40	187	151	25	か所	か所	か所
平成26年	1,196	19	59	242	59	32	41	197	156	30	-	6	4
平成27年	1,198	19	57	244	60	32	41	199	158	31	-	6	4
平成28年	1,210	20	57	247	64	32	41	208	158	31	-	6	4
平成29年	1,217	20	57	251	64	32	38	211	157	31	-	6	3

資料：警防課
(海老名市消防年報)

P-4. 消防車両の保有状況

(各年4月1日現在)

年次	消防署										
	指揮車	ポンプ車	化学車	水槽車	救助工作車	梯子車	支援車	ボートトレーラー	情報収集車(バイク)	高規格救急車	
平成25年	1	3	1	1	1	2	1	1	1	3	5
平成26年	1	3	1	1	1	2	1	1	1	3	5
平成27年	1	3	1	1	1	2	1	1	1	3	5
平成28年	1	3	1	1	1	2	1	1	1	3	5
平成29年	1	3	1	1	1	2	1	1	1	3	5

年次	消防本部					今里出張所	消防団	
	指令車	査察車	広報車	資機材運搬車	連絡車	ローリー	消防ポンプ自動車	小型動力ポンプ
平成25年	1	2	2	2	1	-	14	15
平成26年	1	2	2	2	1	2	14	15
平成27年	1	2	2	2	1	2	14	15
平成28年	1	2	2	2	1	2	14	14
平成29年	1	2	2	2	1	2	14	14

資料：警防課
(海老名市消防年報)

P-5中高層建築物の状況

(各年4月1日現在)

年次	総数	3階	4階	5階	6階	7階	8階	9階	10階	11階	12階	13階	14階	15階	22階	23階	25階
平成25年	1,017	506	186	132	58	39	23	11	11	19	10	8	8	2	1	2	1
平成26年	1,043	522	192	133	59	39	23	11	11	21	10	8	8	2	1	2	1
平成27年	1,071	569	178	116	64	39	24	12	12	21	10	9	11	2	1	2	1
平成28年	1,391	894	175	118	59	39	23	13	13	21	10	9	11	2	1	2	1
平成29年	1,467	961	183	116	63	39	22	12	14	21	10	9	11	2	1	2	1

資料：予防課

P-6. 消防用設備等の設置が必要な防火対象物の状況

(各年4月1日現在)

年次	総数	劇場・公会堂等	キャパレー・遊技場等	飲食店等	店舗等	旅館・共同住宅等	病院・施設・幼稚園等	学校等	図書館等	公衆浴場等
平成25年	3,111	35	7	55	136	1,271	108	68	3	4
平成26年	3,139	35	8	56	140	1,281	112	68	3	4
平成27年	3,321	57	9	60	135	1,448	134	47	1	3
平成28年	3,272	50	9	60	137	1,499	133	48	3	3
平成29年	3,325	29	8	60	144	1,520	133	43	1	3

年次	車両の停車場等	神社・寺院等	工場・作業場	自動車庫・駐車場等	倉庫	左に該当しない事業所	複合用途対象物	重要文化財施設等	延長50m以上のアーケード
平成25年	6	38	398	26	349	269	337	1	-
平成26年	6	38	399	27	352	271	338	1	-
平成27年	6	47	261	25	340	307	435	2	-
平成28年	6	30	236	23	319	275	439	2	-
平成29年	9	30	239	23	322	308	451	2	-

資料：予防課

P-7. 危険物施設等の状況

(各年4月1日現在)

年次	施設数													事業所数
	計	製造所	貯蔵所							取扱所				
			屋内	屋外タンク	屋内タンク	地下タンク	簡易タンク	移動タンク	屋外	給油	販売	一般		
平成25年	171	1	48	16	-	34	-	12	1	35	1	23	94	
平成26年	168	1	49	13	-	33	-	13	1	34	1	23	93	
平成27年	167	1	48	13	1	31	-	14	1	35	1	22	93	
平成28年	159	1	46	12	1	28	-	14	1	34	1	21	91	
平成29年	156	1	46	12	1	27	-	13	1	34	1	20	89	

資料：予防課

P-8. 火災発生状況

年次、月次	火災種別				死傷別		建 物 火 災							
							損 傷 棟 数							
	火 元				類 焼									
	総数	建物	車両	その他	死者	負傷者	全焼	半焼	部分焼	ぼや	全焼	半焼	部分焼	ぼや
件	件	件	件	人	人	棟	棟	棟	棟	棟	棟	棟	棟	棟
平成24年	30	15	5	10	2	4	-	1	4	10	-	-	-	-
平成25年	38	25	1	12	4	7	6	-	4	15	1	-	6	2
平成26年	28	17	3	8	-	3	1	1	6	9	-	-	1	-
平成27年	32	19	4	9	3	7	1	1	4	13	-	-	5	2
平成28年	22	12	3	7	1	6	-	-	5	7	-	-	-	-
1月	1	-	-	1	-	-	-	-	-	-	-	-	-	-
2月	1	1	-	-	-	-	-	-	-	1	-	-	-	-
3月	6	1	2	3	-	3	-	-	-	1	-	-	-	-
4月	2	2	-	-	-	-	-	-	1	1	-	-	-	-
5月	1	-	-	1	-	-	-	-	-	-	-	-	-	-
6月	1	1	-	-	-	1	-	-	-	1	-	-	-	-
7月	-	-	-	-	-	-	-	-	-	-	-	-	-	-
8月	3	2	1	-	-	1	-	-	1	1	-	-	-	-
9月	3	2	-	1	1	-	-	-	1	1	-	-	-	-
10月	1	1	-	-	-	-	-	-	1	-	-	-	-	-
11月	1	1	-	-	-	1	-	-	-	1	-	-	-	-
12月	2	1	-	1	-	-	-	-	1	-	-	-	-	-

年次、月次	建 物 火 災								損 害 額					
	焼 損 面 積 (表面積含)								建物火災			林野	車両	その他
	火 元				類 焼									
	全焼	半焼	部分焼	ぼや	全焼	半焼	部分焼	ぼや	建物	収容物	その他			
m ²	m ²	m ²	m ²	m ²	m ²	m ²	m ²	千円	千円	千円	千円	千円	千円	
平成24年	-	58	227	-	-	-	-	19,983	6,339	-	-	3,370	231	
平成25年	1,121	-	18	4	-	-	108	88,085	18,011	-	-	53	3,026	
平成26年	5	39	48	2	-	-	5	4,802	1,695	3	-	285	10,245	
平成27年	99	20	141	4	-	-	125	23,199	12,982	-	-	848	178	
平成28年	-	-	32	-	-	-	-	3,439	836	-	-	885	156	
1月	-	-	-	-	-	-	-	-	-	-	-	-	-	
2月	-	-	-	-	-	-	-	1	195	-	-	-	-	
3月	-	-	-	-	-	-	-	-	15	-	-	153	36	
4月	-	-	5	-	-	-	-	7	25	-	-	-	-	
5月	-	-	-	-	-	-	-	-	-	-	-	-	96	
6月	-	-	-	-	-	-	-	57	12	-	-	-	-	
7月	-	-	-	-	-	-	-	-	-	-	-	-	-	
8月	-	-	3	-	-	-	-	293	347	-	-	732	-	
9月	-	-	15	-	-	-	-	1,733	28	-	-	-	6	
10月	-	-	9	-	-	-	-	1,318	214	-	-	-	18	
11月	-	-	-	-	-	-	-	3	-	-	-	-	-	
12月	-	-	-	-	-	-	-	27	-	-	-	-	-	

資料：警防課
(海老名市消防年報)

P-9. 原因別火災件数

年次	総数	たばこ	こんろ	かまど	風呂 かまど	炉	焼却炉	ストーブ	こたつ	ボイラー	煙突・ 煙道	排気管	電気機 器・電 気装置	電灯・ 電話等 の配線
平成24年	30	2	6	-	-	-	-	1	-	-	-	2	3	-
平成25年	38	1	7	-	-	-	-	2	-	-	-	-	-	-
平成26年	28	3	2	-	-	-	-	-	-	-	-	-	4	-
平成27年	32	2	5	-	-	-	-	3	-	-	-	1	1	1
平成28年	22	4	3	-	-	-	-	-	-	-	-	-	-	-

年次	内燃 機関	配線 器具	火遊び	マッチ・ ライター	たき火	溶接 機・切 断機	灯火	衝突の 火花	取灰	火入れ	放火	放火の 疑い	その他	不明・ 調査中
平成24年	-	2	1	-	-	1	-	-	-	-	2	1	1	8
平成25年	-	2	1	-	-	-	-	-	-	-	7	4	2	12
平成26年	-	3	1	2	1	-	-	-	-	-	1	4	1	6
平成27年	-	-	-	1	-	-	1	-	-	1	4	6	2	4
平成28年	1	1	1	-	1	1	-	-	-	-	1	2	6	1

資料：警防課
(海老名市消防年報)

P-10. 覚知別火災状況

年次	総数	火災報知 専用電話	加入電話	警察電話	駆け付け 通報	事後聞知	その他
平成24年	30	16	4	-	1	9	-
平成25年	38	23	4	-	-	11	-
平成26年	28	15	1	-	-	12	-
平成27年	32	23	4	-	-	5	-
平成28年	22	17	2	-	-	3	-

資料：警防課

P-11. 救急業務出動件数

年次	総数	火災	自然 災害	水難	交通 事故	労働 災害	運動 競技	一般 負傷	加害	自損 行為	急病	その他
平成25年	6,218	21	6	4	617	70	54	981	52	84	3,829	500
平成26年	6,231	16	-	4	553	61	62	1,020	36	55	3,885	539
平成27年	6,575	26	-	4	585	73	48	1,040	39	72	4,142	546
平成28年	6,983	35	-	5	600	79	56	1,052	40	49	4,558	509
平成29年	6,826	23	2	1	594	71	53	1,000	42	55	4,427	558

資料：警防課

P-12. 交通事故の状況

年次	海老名市			神奈川県			全国		
	件数	死者	負傷者	件数	死者	負傷者	件数	死者	負傷者
平成25年	599	-	747	33,850	168	43,333	629,021	4,373	781,494
平成26年	463	4	536	30,434	185	35,998	573,842	4,113	711,374
平成27年	486	3	569	28,313	178	33,773	536,899	4,117	666,023
平成28年	381	1	462	27,091	140	32,299	499,232	3,904	617,931
平成29年	391	2	444	28,540	149	33,642	472,165	3,694	580,847

資料：地域づくり課

P-13. 交通安全施設の整備状況

年度	道路反射鏡	道路照明灯
	基	基
平成24年度	1,198	1,300
平成25年度	1,215	1,328
平成26年度	1,236	1,377
平成27年度	1,262	1,471
平成28年度	1,293	1,504

資料：道路維持課

P-14. 刑法犯罪の発生と件数

年次	総数	凶悪犯					粗暴犯				
		殺人	強盗 傷人強姦	強盗	放火	強姦	凶器準備 集合	暴行	傷害	脅迫	恐喝
平成25年	1,164	1	-	7	-	-	-	40	20	2	4
平成26年	1,055	-	-	2	1	4	-	30	25	1	4
平成27年	1,076	-	-	3	1	-	-	36	21	-	5
平成28年	1,055	-	-	1	-	-	-	40	23	4	2
平成29年	1,099	2	-	3	2	-	-	29	28	2	2

年次	窃盗犯	知能犯			風俗犯			その他刑法犯罪
		詐欺	横領	偽造	強制 わいせつ	公然 わいせつ	わいせつ 物頒布等	
平成25年	890	46	4	-	15	1	-	134
平成26年	844	25	1	-	9	2	-	107
平成27年	858	26	1	4	8	4	2	107
平成28年	821	41	-	-	8	4	6	105
平成29年	848	65	1	1	5	1	13	97

資料：地域づくり課

P-15. 公害の苦情処理状況

年 度	総 数			大気汚染			水質汚濁			騒 音		
	受付	処理	処理率	受付	処理	処理率	受付	処理	処理率	受付	処理	処理率
	件	件	%	件	件	%	件	件	%	件	件	%
平成24年度	87	87	100	40	40	100	8	8	100	21	21	100
平成25年度	104	104	100	45	45	100	8	8	100	29	29	100
平成26年度	81	81	100	38	38	100	5	5	100	21	21	100
平成27年度	48	48	100	19	19	100	7	7	100	12	12	100
平成28年度	46	46	100	16	16	100	6	6	100	16	16	100

年 度	振 動			地盤沈下			悪 臭			その他		
	受付	処理	処理率	受付	処理	処理率	受付	処理	処理率	受付	処理	処理率
	件	件	%	件	件	%	件	件	%	件	件	%
平成24年度	6	6	100	-	-	-	10	10	100	2	2	100
平成25年度	8	8	100	-	-	-	14	14	100	-	-	-
平成26年度	12	12	100	-	-	-	4	4	100	1	1	100
平成27年度	4	4	100	1	1	100	2	2	100	3	3	100
平成28年度	3	3	100	-	-	-	4	4	100	1	1	100

資料：環境みどり課

P-16. 発生源別苦情発生状況

年 度	総 数	生産工場	修理工場	建築・土木工事	交通機関	牧畜・養豚 養鶏業	農作業	家庭生活
	件	件	件	件	件	件	件	件
平成24年度	87	8	1	14	-	-	9	8
平成25年度	104	10	2	15	-	1	18	12
平成26年度	81	5	2	16	-	2	18	5
平成27年度	48	4	-	7	-	-	9	7
平成28年度	46	10	1	8	2	-	10	1

年 度	娯楽遊興	商店・飲食店	運送業・倉庫業	サービス業	資材置き場	空閑地	その他	不明
	件	件	件	件	件	件	件	件
平成24年度	1	2	3	4	11	-	6	20
平成25年度	1	1	3	2	4	-	6	29
平成26年度	1	2	2	3	4	-	7	14
平成27年度	1	2	-	3	2	-	6	7
平成28年度	-	2	1	3	-	-	4	4

資料：環境みどり課

Q 資料

Q-1. 海老名市のミニストーリー

(平成30年2月末まで)

(1) 町名変更及び住居表示

昭和48年5月1日	河原口の一部と中新田の一部をさつき町に変更
昭和49年7月1日	国分寺台一丁目～五丁目の住居表示実施
昭和51年1月1日	上今泉一丁目～五丁目の住居表示実施
昭和52年5月1日	東柏ヶ谷一丁目～六丁目の住居表示実施
昭和55年6月1日	大字大谷字上打越の一部と同上浜田の一部と同下浜田の一部を浜田町として住居表示実施
昭和58年11月1日	上今泉六丁目の住居表示実施
昭和60年2月13日	上今泉五丁目の街区未整備箇所の住居表示実施
平成3年2月25日	国分南一・二丁目と中央一丁目の住居表示実施
平成3年11月11日	国分北一丁目～四丁目と国分南三・四丁目と中央二丁目の住居表示実施（国分の一部残し）
平成4年2月24日	国分と大谷の一部を国分寺台一丁目編入
平成5年2月22日	大字勝瀬字勝瀬の一部と大字大谷字市場の一部を勝瀬として住居表示実施
平成6年12月5日	河原口の一部と勝瀬の一部を中央三丁目として住居表示実施
平成9年9月29日	望地一丁目・二丁目の住居表示実施
平成12年8月28日	上郷一丁目～四丁目と下今泉一丁目～五丁目の住居表示実施
平成18年2月13日	中新田一丁目～五丁目と上今泉五丁目の街区未整備箇所の住居表示実施
平成19年2月13日	門沢橋一丁目～六丁目の住居表示実施
平成20年2月25日	大谷北一丁目～四丁目、大谷南一丁目～五丁目の住居表示実施
平成21年3月2日	杉久保北一丁目～五丁目、杉久保南一丁目～五丁目の住居表示実施
平成22年2月1日	今里一丁目～三丁目の住居表示実施
平成23年8月15日	中野一丁目～三丁目の住居表示実施
平成24年8月13日	河原口一丁目～五丁目の住居表示実施
平成27年6月15日	上郷の一部を扇町として住居表示実施
平成29年2月13日	上郷の一部と上今泉の一部と下今泉の一部を泉一丁目・二丁目として住居表示実施
平成29年2月13日	上郷の一部をめぐみ町として住居表示実施

(2) 鉄道及び道路

昭和48年12月21日	小田急電鉄(株)、相模鉄道(株)海老名駅移設
昭和50年8月17日	相模鉄道(株)さがみ野駅、かしわ台駅開設
昭和62年3月21日	相模線海老名駅開業（現在のJR東日本相模線）
昭和63年5月23日	南原隧道、ひさご塚隧道完成
平成8年2月1日	あゆみ橋開通
平成9年3月27日	かしわ台跨線橋完成
平成22年2月27日	圏央道海老名IC～海老名JCT間開通
平成25年3月30日	圏央道海老名IC～相模原愛川IC間開通
平成27年3月8日	さがみ縦貫道路海老名JCT～寒川北IC間開通
平成27年10月26日	そらかぜ通り（市道2679号線）、エビーロード（市道2680号線）供用開始
平成30年1月28日	新東名高速道路海老名南JCT～厚木南IC間開通

(3) 学校

明治25年5月5日	有馬小学校開校
明治42年11月1日	海老名小学校開校
昭和22年5月5日	海老名中学校開校
昭和22年5月5日	有馬中学校開校
昭和31年2月11日	有鹿小学校開校
昭和39年4月1日	柏ヶ谷小学校開校
昭和40年4月1日	県立中央農業高等学校開校
昭和44年4月1日	大谷小学校開校
昭和47年4月1日	上星小学校開校
昭和47年4月1日	中新田小学校開校
昭和48年4月1日	門沢橋小学校開校
昭和49年4月4日	海西中学校開校
昭和50年4月1日	東柏ヶ谷小学校開校

昭和51年4月1日	柏ヶ谷中学校開校
昭和53年4月1日	社家小学校開校
昭和54年4月1日	県立海老名高等学校開校
昭和54年4月1日	杉久保小学校開校
昭和55年4月1日	大谷中学校開校
昭和56年4月1日	今泉小学校開校
昭和57年4月1日	杉本小学校開校
昭和58年4月1日	県立有馬高等学校開校
昭和59年4月1日	今泉中学校開校
平成28年4月11日	県立えびな支援学校開校

(4) 公共施設

昭和45年7月11日	河原口児童館開館
昭和46年3月29日	柏ヶ谷保育園開園
昭和46年12月18日	消防本部・署庁舎落成 ※平成元年3月移転
昭和47年3月21日	大谷児童館開館
昭和47年4月1日	門沢橋保育園開園
昭和48年4月1日	下今泉保育園開園
昭和48年5月1日	学校給食センター操業開始
昭和50年4月1日	中新田保育園開園
昭和50年4月1日	中部福祉館開館
昭和50年8月20日	本郷老人福祉センター開館
昭和52年5月1日	健康センター開館
昭和52年8月1日	わかば学園開園
昭和53年11月1日	わかば第一作業所完成 ※平成23年2月移転 【現：障害者第一デイサービスセンター（レインボードリーム）】
昭和54年3月30日	消防署北分署完成 ※平成22年2月移転
昭和54年10月1日	美化センター業務開始
昭和55年4月1日	勝瀬保育園開園
昭和55年4月17日	文化会館開館 ※平成23年10月リニューアル
昭和55年4月17日	中央公民館開館
昭和57年6月	海老名運動公園一部利用開始
昭和57年10月1日	郷土資料館（温故館）開館 ※平成23年4月移築
昭和58年6月1日	総合福祉会館開館 ※平成24年4月リニューアル
昭和59年3月15日	消防署南分署完成
昭和60年4月1日	図書館・教育センター開館
昭和61年12月17日	柏ヶ谷コミュニティセンター開館 ※平成22年4月リニューアル
昭和62年11月10日	東柏ヶ谷連絡所開設
昭和63年1月1日	わかば第二作業所完成 ※平成24年2月リニューアル 【現：障害者第二デイサービスセンター（わかば堂）】
昭和63年4月20日	大谷コミュニティセンター開館 ※平成23年4月リニューアル
平成元年2月1日	中新田コミュニティセンター開館 ※平成23年11月リニューアル
平成元年3月31日	海老名市役所が勝瀬に移転
平成元年4月1日	海老名市消費生活相談室設置【現：海老名市消費生活センター】
平成元年8月27日	海老名運動公園総合体育館開館
平成2年4月1日	海老名運動公園屋内プールオープン
平成3年4月1日	わかば会館開館
平成3年4月16日	勝瀬文化センター開館 ※平成24年5月リニューアル
平成3年10月15日	上今泉コミュニティセンター開館 ※平成26年3月リニューアル
平成3年11月23日	海老名運動公園陸上競技場オープン
平成4年5月1日	保健相談センター開館
平成5年4月1日	国分コミュニティセンター開館
平成5年10月1日	あきば作業所完成【現：障害者第三デイサービスセンター（あきば）】
平成6年4月1日	杉久保コミュニティセンター開館
平成7年4月1日	本郷コミュニティセンター開館
平成7年4月1日	門沢橋コミュニティセンター開館
平成7年5月2日	有馬図書館開館

平成7年5月20日	海老名中央公園地下駐車場オープン
平成7年8月1日	市民ギャラリーオープン
平成7年8月1日	文化会館小ホールオープン
平成7年8月8日	野外教育施設 富士ふれあいの森オープン
平成8年3月31日	医療センター開館（健康センター跡地）
平成8年4月1日	社家コミュニティセンター開館
平成9年4月2日	下今泉コミュニティセンター開館
平成9年9月30日	えびな市民活動サポートセンター開館
平成10年4月1日	国分寺台文化センター開館
平成10年4月1日	国分寺台ケアセンター開館
平成10年4月1日	青少年会館開館
平成10年6月1日	子育て支援センターオープン
平成12年6月30日	北部公園体育館・庭球場オープン
平成12年9月3日	北部公園屋内プールオープン
平成13年5月1日	海老名警察署開署
平成13年6月1日	資源化センターオープン
平成13年10月1日	リサイクルプラザオープン
平成16年3月27日	県立相模三川公園開園
平成16年11月1日	かしわ台連絡所開設
平成17年4月1日	上郷スポーツ広場 県立相模三川公園の一部へ
平成17年4月1日	海老名運動公園庭球場移設
平成19年4月1日	高齢者生きがい会館開館
平成19年4月20日	大谷児童館閉館
平成19年6月1日	中部福祉館閉館
平成19年10月23日	さがみ野安全安心ステーション開所
平成20年9月30日	河原口児童館閉館
平成22年4月1日	歴史資料収蔵館開館
平成23年3月31日	青少年会館閉館
平成23年3月31日	中央公民館閉館
平成24年1月1日	中新田保育園増築棟（びよびよ棟）開園
平成24年3月1日	北部大型防災備蓄倉庫運用開始
平成24年4月1日	教育センター廃止
平成24年9月1日	食の創造館供用開始
平成24年10月4日	南部農業拠点施設開所
平成24年12月17日	消防署今里出張所設置
平成25年2月28日	えびな市民活動サポートセンター閉館
平成25年3月1日	えびな市民活動センターピナレッジ開館
平成25年3月1日	中部大型防災備蓄倉庫運用開始
平成25年12月1日	中野公園オープン
平成26年3月1日	南部大型防災備蓄倉庫運用開始
平成26年7月1日	野外教育施設 富士ふれあいの森廃止
平成26年10月16日	海老名駅連絡所（えび〜にゃハウス）開設
平成26年11月1日	えびな市民活動センターピナスボ開館（両館完成）
平成26年12月1日	中央図書館リニューアルオープンに向けた改修工事のため閉館
平成26年12月15日	青少年相談センター廃止
平成26年12月15日	教育支援センター開所
平成27年4月1日	海老名市・座間市・綾瀬市消防指令センター運用開始
平成27年4月1日	上河内保育園開園
平成27年4月1日	わかば会館リニューアルオープン
平成27年10月1日	中新田保育園西側増築棟開園
平成27年10月1日	中央図書館リニューアルオープン

Q-2. 公共施設等一覧

(平成29年12月末現在)

(1) 市役所等

施設名	所在地	電話番号
市役所	勝瀬175-1	046-231-2111
美化センター	杉久保北1-4-1	046-231-3366
リサイクルプラザ 【休館中】	大谷南5-7-35	046-237-3196
資源化センター	大谷南5-7-27	046-238-9121
保健相談センター	中新田377	046-235-7880
さがみ野安全安心ステーション	東柏ケ谷2-20-32	046-234-5692
東柏ケ谷連絡所	東柏ケ谷3-3-15 そうてつローゼンさがみ野店内2階	-
かしわ台連絡所	柏ケ谷1026 かしわ台駅内	-
海老名駅連絡所	中央1-2-2 ビナフロント2F	-

(2) 社会教育・文化施設

施設名	所在地	電話番号
海老名市文化会館	めぐみ町6-1	046-232-3231
海老名市民ギャラリー	中央2-9-50 海老名 [®] プライムタワーアネックス1F	046-235-0366
中央図書館	めぐみ町7-1	046-231-5152
有馬図書館	門沢橋1-20-41	046-238-4646
歴史資料収蔵館	河原口2-27-3	046-232-3611
郷土資料館(温故館)	国分南1-6-36	046-233-4028
えびな市民活動センター ビナレッジ	さつき町51-2	046-259-8116
えびな市民活動センター ビナスポ	さつき町51-2	046-259-9450

(3) 福祉施設・診療所

施設名	所在地	電話番号
総合福祉会館	めぐみ町6-3	046-231-4122
わかば会館	中新田383-1	046-235-2700
わかば学園	中新田383-1	046-235-2703
わかばケアセンター	中新田383-1	046-235-2701
障害者第一デイサービスセンター(レインボードリーム)	社家681-1	046-237-3055
障害者第二デイサービスセンター(かっぱ堂)	望地2-24-1	046-233-0333
障害者第三デイサービスセンター(あきば)	上今泉6-11-15	046-232-3893
国分寺台ケアセンター	国分寺台2-10-23	046-233-7091
医療センター	さつき町41	046-234-7007
座間・綾瀬・海老名小児救急医療センター	座間市緑が丘1-1-3 座間市休日急患センター内	046-255-9933

(4) 消防施設

施設名	所在地	電話番号
消防署	大谷816	046-231-0355
消防署北分署	上今泉6-13-17	046-231-5510
消防署南分署	上河内175-1	046-238-0181
消防署今里出張所	今里1-3-45	046-235-6188
海老名市・座間市・綾瀬市消防指令センター	柏ケ谷1047-3	046-234-8119

(5) 警察施設

施設名	所在地	電話番号
海老名警察署	大谷2-1	046-232-0110

(6) スポーツ施設

施設名	所在地	電話番号
海老名運動公園管理事務所	社家4032-1	046-235-7200
海老名運動公園野球場	社家4032-1	046-235-7200
海老名運動公園陸上競技場	中新田3291-12	046-235-7202
海老名運動公園屋内プール	中新田3291-12	046-235-7203
海老名運動公園総合体育館	中新田3291-12	046-235-7204
海老名運動公園庭球場	中新田3291-12	046-234-9711
北部公園体育館	上今泉6-14-1	046-292-3300
中野公園	中野1-2314-2	046-244-0085
下今泉庭球場	下今泉2-2-1	046-235-3776
今里庭球場	今里3-3-25	046-234-9630
中野多目的広場	中野2314-イ	-
サイクリング道路	河原口～上郷、門沢橋～中野	-

(7) コミュニティ施設

施設名	所在地	電話番号
柏ヶ谷コミュニティセンター	東柏ヶ谷2-14-12	046-231-7475
大谷コミュニティセンター	大谷南4-21-1	046-233-4457
中新田コミュニティセンター	中新田2-16-14	046-231-7438
上今泉コミュニティセンター	上今泉1-5-32	046-235-7100
国分コミュニティセンター	国分南4-14-1	046-235-2000
杉久保コミュニティセンター	杉久保北2-18-15	046-238-7950
門沢橋コミュニティセンター	門沢橋1-20-41	046-238-4773
本郷コミュニティセンター	本郷4626-1	046-238-4889
社家コミュニティセンター	社家962	046-231-8415
下今泉コミュニティセンター	下今泉1-17-55	046-231-3750
勝瀬文化センター	勝瀬4-40	046-235-3600
国分寺台文化センター	国分寺台2-10-23	046-233-0097
高齢者生きがい会館	杉久保北2-3-4	046-237-3001

(8) 子育て・教育関連施設

施設名	所在地	電話番号
食の創造館	中新田4-12-2	046-231-2151
教育支援センター	中新田392-1	046-234-8764
子育て支援センター	中新田377	046-233-6161

(9) 駐車場・駐輪場

施設名	所在地	電話番号
海老名中央公園地下駐車場	中央1-5-1	046-232-9299
海老名駅東口立体有料自転車駐車場	中央1-299-4	046-231-3990
海老名駅東口第2有料自転車駐車場	中央3-1491-1先	046-234-8664
海老名駅東口第3有料自転車駐車場	中央1-1148	046-234-8664
海老名駅西口第1有料自転車駐車場	扇町1076-1	046-235-8883
海老名駅西口第2有料自転車駐車場・原動機付自転車駐車場	扇町115	046-235-8883
海老名駅西口第3有料自転車・原動機付自転車駐車場	上郷762	(自)046-235-8883
		(原)046-235-5350
海老名駅西口第4有料自転車・原動機付自転車駐車場	めぐみ町1154	046-235-5350
かしわ台駅自転車等置場	柏ヶ谷658-5	-
社家駅自転車等置場	社家177	-
門沢橋駅東側自転車等置場	門沢橋1-1029-3	-
門沢橋駅西側自転車等置場	門沢橋2-1014-3	-

(10) 保育園

施設名	所在地	電話番号
柏ヶ谷保育園	東柏ヶ谷2-14-6	046-231-0103
下今泉保育園	下今泉5-8-23	046-232-1876
中新田保育園	中新田4-19-1	046-232-3259
勝瀬保育園	勝瀬8-1	046-232-5994
門沢橋保育園	門沢橋2-22-7	046-238-3231
上河内保育園	上河内258-3	046-239-3601

(11) 小学校

施設名	所在地	電話番号
海老名小学校	国分南3-12-3	046-231-2019
柏ヶ谷小学校	柏ヶ谷1090	046-231-1630
有鹿小学校	河原口3-13-1	046-231-2159
有馬小学校	中河内1784	046-238-2010
大谷小学校	国分寺台2-13-1	046-231-7370
上星小学校	上今泉1-23-1	046-232-3755
中新田小学校	中新田1-15-1	046-231-1452
門沢橋小学校	門沢橋1-19-1	046-238-0810
東柏ヶ谷小学校	東柏ヶ谷6-9-7	046-232-3716
社家小学校	社家678	046-238-1453
杉久保小学校	杉久保北4-4-1	046-238-4508
今泉小学校	上今泉2028	046-232-2295
杉本小学校	国分北4-10-1	046-233-6451

(12) 中学校

施設名	所在地	電話番号
海老名中学校	国分南3-11-1	046-231-3410
有馬中学校	本郷4601	046-238-3365
海西中学校	さつき町58	046-232-8103
柏ヶ谷中学校	柏ヶ谷884	046-233-0917
大谷中学校	大谷南2-10-1	046-233-3233
今泉中学校	上今泉1840	046-233-6341

(13) 高等学校

施設名	所在地	電話番号
県立海老名高等学校	中新田1-26-1	046-232-2231
県立有馬高等学校	社家240	046-238-1333
県立中央農業高等学校	中新田4-12-1	046-231-5202

(14) その他の学校

施設名	所在地	電話番号
県立えびな支援学校	中新田4-5-1	046-292-5612
県立かながわ農業アカデミー	杉久保北5-1-1	046-238-5274

(15) 都市公園

(平成29年4月1日現在)

①街区公園

公園名	所在地	公園名	所在地
柏ヶ谷第一児童公園	東柏ヶ谷2-1678-5	大島記念公園	中新田1-1529-3
国分寺台第一児童公園	国分寺台1-4124-148	柏ヶ谷長ヲサ児童公園	柏ヶ谷967-12
国分寺台第二児童公園	国分寺台2-5417-48	星谷児童公園	上今泉1-6-45
国分寺台第三児童公園	国分寺台3-5345-63	ふれあい公園	今里3-143-2
国分寺台第四児童公園	国分寺台4-5137-235	国分八景公園	国分南3-1173-1
門沢橋第一児童公園	門沢橋2-2138-1	亀島自然公園	上今泉6-164
上今泉第一児童公園	上今泉5-8-1	上今泉自然公園	上今泉4-809-1
上今泉第二児童公園	上今泉5-19-27	浜田三塚公園	浜田町1-1
上今泉第三児童公園	上今泉5-28-1	さつき町第二公園	さつき町4-1
杉久保第一児童公園	杉久保南2-1880	河原口第一公園	河原口4-1091-10
大谷第一児童公園	大谷北1-40-3	中新田第一公園	中新田4-1117-33
下今泉第一児童公園	下今泉2-588-14	柏ヶ谷第三公園	東柏ヶ谷5-1380-4
上郷第一児童公園	泉1-1059	上今泉高架下公園	上今泉1-3920-2
さつき町第一児童公園	さつき町9-2	国分第二公園	国分北1-3029
柏ヶ谷第二児童公園	柏ヶ谷600-1	望地地下公園	望地1-177-31
杉久保第二児童公園	杉久保南1-248-1	望地道上公園	望地2-341-3
上今泉中原児童公園	上今泉6-174-7	中新田丸田公園	中新田2-217
社家小町児童公園	社家170-4	河原口御手作公園	河原口4-878-6
杉久保富谷児童公園	杉久保北4-1711-1	門沢橋平泉公園	門沢橋5-2282-3
上今泉神後谷児童公園	上今泉5-39-1	国分第三公園	国分南2-1634-19
かしわ台児童公園	柏ヶ谷703-1	下今泉第二公園	下今泉1-1119-100
柏ヶ谷産川台児童公園	柏ヶ谷700	河原口相沢公園	河原口1385-1
国分尼寺公園	国分北1-437-4	河原口第二公園	河原口5-1060-2
国分緑地公園	国分北4-4060-5	扇町第一公園	扇町125
国分第一児童公園	国分北3-3360-1		

②近隣公園

公園名	所在地	公園名	所在地
海老名中央公園	中央1-291-3	北部公園	上今泉6-340-1
東柏ヶ谷近隣公園	東柏ヶ谷1-1766-3	中野公園	中野1-2314-2
大谷近隣公園	大谷南4-3285-1		

③運動公園

公園名	所在地
海老名運動公園	社家4032-1

④特殊公園

公園名	所在地	公園名	所在地
清水寺公園	国分北2-3336-1	ひさご塚公園	国分南3-1055
浜田歴史公園	浜田町5-13	今福薬医門公園	中新田1-1495-5

⑤都市緑地

公園名	所在地	公園名	所在地
伊勢山自然公園	国分南2-1718-4	国分第三緑地（佐藤自然緑地公園）	国分北4-4007-1
緑地やすらぎ公園	国分北3-4074-17	国分第四緑地（井上自然緑地公園）	国分北4-4007-3
上今泉秋葉台自然緑地	上今泉4-757-8	国分第五緑地	国分北4-4005-1
国分第一緑地	国分北3-3649-294	本郷第一緑地	本郷442-1
国分第二緑地	国分北3-3649-313	杉久保自然緑地	杉久保北3-1589

⑥緑道

公園名	所在地	公園名	所在地
国分寺台緑道	国分寺台3-5137-8	めぐみの小路	めぐみ町512-7
横須賀水道路緑道	中新田758-2		

⑦広場公園

公園名	所在地	公園名	所在地
まちかど公園	中央2-86-1	けやき通り公園	杉久保北4-1733-8

注）公園名は海老名市都市公園条例施行規則に基づく名称。

(16) 公共施設緑地

(平成29年4月1日現在)

①児童遊園

公園名	所在地	公園名	所在地
国分尼寺第一児童遊園	国分北1-3003-2	上今泉谷公園	上今泉1-858-6
国分尼寺第二児童遊園	国分北1-2964-7	上今泉第二児童遊園	上今泉2-1499-5
大松原第一児童遊園	国分北3-3402-63	上今泉才ノ神戸公園	上今泉2-2831-4
大松原第二児童遊園	国分北3-3402-24	上今泉涯第一児童遊園	上今泉3-1905-8
大松原第三児童遊園	国分北3-3649-217	上今泉涯第二児童遊園	上今泉3-1911-1
大松原第四児童遊園	国分北3-3649-137	上今泉第一児童遊園	上今泉4-949-41
大松原第五児童遊園	国分北3-3649-274	上今泉小桜団地児童遊園	上今泉4-842-27
国分やまに平児童遊園	国分南2-1613-5	上今泉山野児童遊園	上今泉4-1036-9
国分やまに平第二児童遊園	国分南2-1697-2	上今泉第四児童遊園	上今泉5-31-4
国分児童館児童遊園	国分南2-1726-39	柏ヶ谷瀧ノ本公園	柏ヶ谷306-63
国分逆川団地児童遊園	国分南2-1792-19	柏ヶ谷瀧ノ本第二公園	柏ヶ谷291-34
国分伊勢山児童遊園	国分南2-3593-2	柏ヶ谷谷谷原公園	柏ヶ谷608-14
国分南原児童遊園	国分南3-1062-95	柏ヶ谷中原児童遊園	東柏ヶ谷1-1625-54
国分宮ノ台児童遊園	国分南4-1350-9	東柏ヶ谷谷大道付児童遊園	東柏ヶ谷4-1919-4
国分宮ノ台第二児童遊園	国分南4-1347-7	東柏ヶ谷谷大道付第二公園	東柏ヶ谷4-1985-76
国分宮ノ台第三児童遊園	国分南4-1344-6	東柏ヶ谷谷大道付第三公園	東柏ヶ谷4-1985-81
国分宮ノ台第四児童遊園	国分南4-1336-27	東柏ヶ谷谷大道付第四公園	東柏ヶ谷4-1985-185
国分宮ノ台第五公園	国分南4-1331-14	いちご広場（東柏ヶ谷四丁目広場）	東柏ヶ谷4-2028-2
国分宮ノ台第六公園	国分南4-1304-13	東柏ヶ谷東原第三公園	東柏ヶ谷5-1418-73
坊原第一児童遊園	大谷北3-3635-11	柏ヶ谷東原児童遊園	東柏ヶ谷6-1450-101
坊原第二児童遊園	大谷北3-3645-30	柏ヶ谷東原第二児童遊園	東柏ヶ谷6-1452-7
大谷吉久保児童遊園	大谷南3-4756-5	さがみ野児童遊園	東柏ヶ谷6-1480-13
大谷市場公園	大谷北2-3923-9	東柏ヶ谷東原第四公園	東柏ヶ谷6-1444-13
国分寺台樽井児童遊園	国分寺台3-5344-56	望地道上児童公園	望地2-341-4
国分寺台鍛冶返児童遊園	国分寺台5-5137-123	中河内中道児童遊園	中河内1392-5
中新田南田児童遊園	中新田1-722-4	中野桜野児童遊園	中野2-184-2
中新田蔵ノ下児童遊園	中新田2-892-7	中野雪里児童遊園	中野2-780-17
中新田五反田児童遊園	中新田22-3	今里第一児童遊園	今里2-408-25
中新田名古屋児童遊園	中新田2-174-3	杉久保釜坂公園	杉久保北3-4906-14
中新田神成畑児童遊園	中新田3-2010-15	杉久保蓮谷児童遊園	杉久保北5-2122-12
中新田上ヶ見公園	中新田1-337-5	杉久保団地児童遊園	杉久保南4-2580-1
さつき町第二児童遊園	さつき町3-1	本郷本宿児童遊園	本郷2298-1
河原口上島合児童遊園	河原口2-644-5	門沢橋新田第一児童遊園	門沢橋3-1067-4
河原口代官分第二児童遊園	河原口4-720-2	門沢橋新田第二児童遊園	門沢橋3-1067-34
河原口四大縄児童遊園	河原口5-1191	柏ヶ谷長ヲサ第二公園	柏ヶ谷1084-1
河原口二大縄公園	河原口5-1071-4	望地道上第三公園	望地2-508
いちご遊園	上今泉1-5-6	望地道上第四公園	望地2-551

①児童遊園（つづき）

公園名	所在地	公園名	所在地
中野月ノ浦公園	中野1-414-6	中新田第一児童遊園	中新田3-2066-1
柏ヶ谷瀧ノ本広場	柏ヶ谷240-4	中新田諏訪神社児童遊園	中新田2-828-1
柏ヶ谷峰下公園	柏ヶ谷386-5	今里八幡社児童遊園	今里1-274
河原口一大縄公園	河原口5-923-13	勝瀬小宝児童遊園	勝瀬220-1
柏ヶ谷峰下第二公園	柏ヶ谷399-9	社家児童館児童遊園	社家3392-1
柏ヶ谷瀧ノ本第三公園	柏ヶ谷275-13	河原口多目的広場	河原口2049-13
柏ヶ谷瀧ノ本第四公園	柏ヶ谷230-1	河原口多目的広場（東側）	河原口2042-2
柏ヶ谷瀧ノ本第五公園	柏ヶ谷303-17	産川せせらぎ公園	上今泉6-286-2
国分押堀児童遊園	中央1-243-3	社家業平公園	社家2977
大谷神明社児童遊園	大谷北2-3888		

②都市公園を除く公共空地

公園名	所在地	公園名	所在地
国分北一丁目緑地	国分北1-3074-3	望地道下農業観察園	望地1-200-2
中新田一本木緑地	中新田4-1117-45	杉久保農業観察園	杉久保南3-2510-1
中新田神成畑緑地	中新田3-2010-61	社家宇治山広場	社家3665-3
河原口御手作緑道	河原口4-884-7	下今泉あさま広場	下今泉5-498
国分北三丁目緑地	国分北3-3402-4	ビナ・よりみち広場	めぐみ町507-11

Q-3. 指定文化財

豊かな自然と文化に恵まれた本市は遠く奈良時代には聖武天皇の詔勅により相模国分寺、国分尼寺が建立されるなど貴重な史跡文化財が数多く散在している。

郷土の歴史や人々の生活を知るうえで貴重な資料となる文化財を市の文化財として指定・保存し、活用を図る。

(平成29年12月末現在)

種別	No.	名 称	区分	所 在 地	指定年月日
史跡	1	相模国分寺跡	国	国分南一丁目1925番2ほか	大正10. 3. 3
	2	相模国分寺尼寺跡	国	国分北二丁目3220番ほか	平成 9. 4. 3
	3	秋葉山古墳群	国	上今泉四丁目841番101ほか	平成17. 7. 14
	4	上浜田中世建築遺構群	県	浜田町5番13号	昭和56. 2. 10
	5	瓢箪塚古墳	市	国分南三丁目1055番	平成10. 8. 28
天然記念物	6	海老名の大ケヤキ	県	国分南一丁目23	昭和29. 3. 30
	7	有馬のハルニレ	県	本郷3881番地	昭和29. 7. 27
	8	椿地藏のツバキ	市	杉久保南四丁目2621番2	平成10. 8. 28
有形文化財(建築物)	9	龍峰寺・観音堂(旧清水寺)	市	国分北二丁目13番40号	昭和50. 3. 19
	10	龍峰寺・仁王門(旧清水寺)	市	国分北二丁目13番40号	昭和50. 3. 19
	11	有鹿神社・本殿	市	上郷一丁目4番41号	平成 4. 10. 1
	12	海源寺・鐘楼門	市	中新田一丁目1番22号	平成 6. 10. 20
	13	八坂神社・本殿	市	勝瀬9番1号	平成10. 8. 28
	14	渋谷神社・本殿	市	門沢橋四丁目11番14号	平成15. 4. 30
	15	中野八幡宮・本殿	市	中野一丁目1番1号	平成16. 5. 18
有形文化財	16	国分寺・銅鐘	国	国分南一丁目25番38号	大正12. 8. 4
	17	龍峰寺・木造千手観音立像	国	国分北二丁目13番40号	大正14. 4. 24
	18	正覚寺・十一面観世音菩薩像	市	門沢橋四丁目13番13号	昭和49. 4. 23
	19	海源寺・大島豊後守正時座像	市	中新田一丁目1番22号	昭和49. 4. 23
	20	豊受大神・絵馬3点	市	杉久保北二丁目22番1号	昭和49. 4. 23
	21	龍峰寺・仁王像	市	国分北二丁目13番40号	昭和50. 3. 19
	22	本覚寺・大日如来坐像	市	本郷4618番地	昭和52. 10. 12
	23	東林寺・大日如来坐像	市	今里三丁目10番7号	昭和52. 10. 12
	24	寿閑寺・脇侍二菩薩像(普賢、文殊)	市	本郷3453番地	昭和52. 10. 12
	25	龍峰寺・絵馬(歌川国経)	市	国分北二丁目13番40号	昭和52. 10. 12
	26	有鹿神社拝殿天井龍の絵図(藤原隆秀筆)	市	上郷一丁目4番41号	平成 4. 10. 1
	27	常念寺(現在廃寺)・石造宝篋印塔・石灯籠	市	本郷3067番地	平成 5. 4. 1
	28	浄久寺・木造阿弥陀如来坐像	市	門沢橋四丁目11番1号	平成17. 5. 18
	29	浄久寺・長谷川家石造宝篋印塔群	市	門沢橋四丁目11番1号	平成17. 5. 18
無形民俗文化財	30	海老名名のささら踊り(相模のささら踊り)	県	—	平成20. 2. 5
	31	大谷芸能保存会(素人歌舞伎)	市	—	昭和50. 3. 19
	32	国分囃子保存会	教	—	昭和52. 10. 12
	33	柏ヶ谷囃子保存会	教	—	昭和52. 10. 12
考古	34	海老名市上浜田遺跡出土塊状耳飾(6点)	県	—	平成13. 2. 13

注) 区分の国は国指定、県は県指定、市は市指定、教は市教育委員会指定。

資料: 教育総務課

Q-4. 広域避難場所等一覧

(平成29年12月末現在)

(1) 広域避難場所【19か所】

「広域避難場所」は、火災が発生し、更に延焼拡大し、その幅（ふく）射熱から身を保護するのに十分な広さを持つ場所で、身の周辺若しくは地域全体が危険な状態になったとき又はそのおそれがあるときに避難する場所

名 称	所在地	名 称	所在地
東柏ケ谷近隣公園	東柏ケ谷1-1766-3	今泉小学校	上今泉2028
大谷近隣公園	大谷南4-3285-1	杉本小学校	国分北4-10-1
北部公園	上今泉6-340-1	海西中学校	さつき町58
史跡相模国分寺跡	国分南1-1912-2	柏ケ谷中学校	柏ケ谷884
上星小学校	上今泉1-23-1	大谷中学校	大谷南2-10-1
中新田小学校	中新田1-15-1	今泉中学校	上今泉1840
有馬小学校及び有馬中学校	中河内1784及び本郷4601	神奈川県立中央農業高等学校	中新田4-12-1
社家小学校	社家678	神奈川県立有馬高等学校	社家240
門沢橋小学校	門沢橋1-19-1	富士ゼロックス(株)海老名事業所	本郷2274
杉久保小学校	杉久保北4-4-1		

(2) 避難所予定施設【32か所】

「避難所予定施設」は、災害が発生し、又は発生するおそれがある場合に、避難所として開設する予定の施設で、避難を余儀なくされた者等の生命及び身体の安全を一定の期間又は一時的に保護する施設

名 称	所在地	名 称	所在地
柏ケ谷コミュニティセンター	東柏ケ谷2-14-12	東柏ケ谷小学校	東柏ケ谷6-9-7
大谷コミュニティセンター	大谷南4-21-1	上星小学校	上今泉1-23-1
中新田コミュニティセンター	中新田2-16-14	有鹿小学校	河原口3-13-1
上今泉コミュニティセンター	上今泉1-5-32	中新田小学校	中新田1-15-1
国分コミュニティセンター	国分南4-14-1	大谷小学校	国分寺台2-13-1
杉久保コミュニティセンター	杉久保北2-18-15	有馬小学校及び有馬中学校	中河内1784及び本郷4601
門沢橋コミュニティセンター及び有馬図書館	門沢橋1-20-41	社家小学校	社家678
本郷コミュニティセンター	本郷4626-1	門沢橋小学校	門沢橋1-19-1
社家コミュニティセンター	社家962	杉久保小学校	杉久保北4-4-1
下今泉コミュニティセンター	下今泉1-17-55	今泉小学校	上今泉2028
勝瀬文化センター	勝瀬4-40	杉本小学校	国分北4-10-1
国分寺台文化センター及び国分寺台ケアセンター	国分寺台2-10-23	海老名中学校	国分南3-11-1
北部公園体育館	上今泉6-14-1	海西中学校	さつき町58
えびな市民活動センター（ビナレッジ）	さつき町51-2	柏ケ谷中学校	柏ケ谷884
海老名小学校	国分南3-12-3	大谷中学校	大谷南2-10-1
柏ケ谷小学校	柏ケ谷1090	今泉中学校	上今泉1840

(3) 補完避難所予定施設【6か所】

「補完避難所予定施設」は、災害が発生し、又は発生するおそれがある場合に、避難を余儀なくされた者等を既に開設している避難所に収容しきれない場合等に、それを補完する避難所として開設する予定の施設で、避難を余儀なくされた者等の生命及び身体の安全を一定の期間又は一時的に保護する施設

名 称	所在地	名 称	所在地
えびな市民活動センター（ビナスポ）	さつき町51-2	神奈川県立有馬高等学校	社家240
神奈川県立中央農業高等学校	中新田4-12-1	神奈川県立かながわ農業アカデミー	杉久保北5-1-1
神奈川県立海老名高等学校	中新田1-26-1	神奈川県立えびな支援学校	中新田4-5-1

(4) 福祉避難所予定施設【2か所】

「福祉避難所予定施設」は、災害が発生し、又は発生するおそれがある場合に、原則として福祉的支援の体制が確保できたときに福祉避難所として開設する予定の施設で、避難所等での生活が困難で福祉的支援が必要な要配慮者（高齢者及び障がい者）の生命及び身体の安全を一定の期間又は一時的に保護する施設

名 称	所在地	名 称	所在地
総合福祉会館	めぐみ町6-3	わかば会館	中新田383-1

(5) 一時滞在所予定施設【1か所】

「一時滞在所予定施設」は、災害が発生し、又は発生するおそれがある場合に、一時滞在所として開設する予定の施設で、鉄道等の運行の中止等により徒歩等で帰宅する駅滞留者又は交通機関の不通等により交通機関情報を収集する帰宅困難者の生命及び身体の安全を一時的に保護する施設

名 称	所在地
文化会館及び中央図書館	めぐみ町6-1 及びめぐみ町7-1

資料：危機管理課

Q-5. グラフで見る海老名市

(1) 人口ピラミッド

平成30年1月1日現在の人口は131,789人（男性66,448人、女性65,341人）で、世帯数は57,695世帯となっている。女性100人に対する男性の数（性比）は102人で、昭和46～49年の第2次ベビーブーム生まれの世代の人口が一番多い構造となっている。

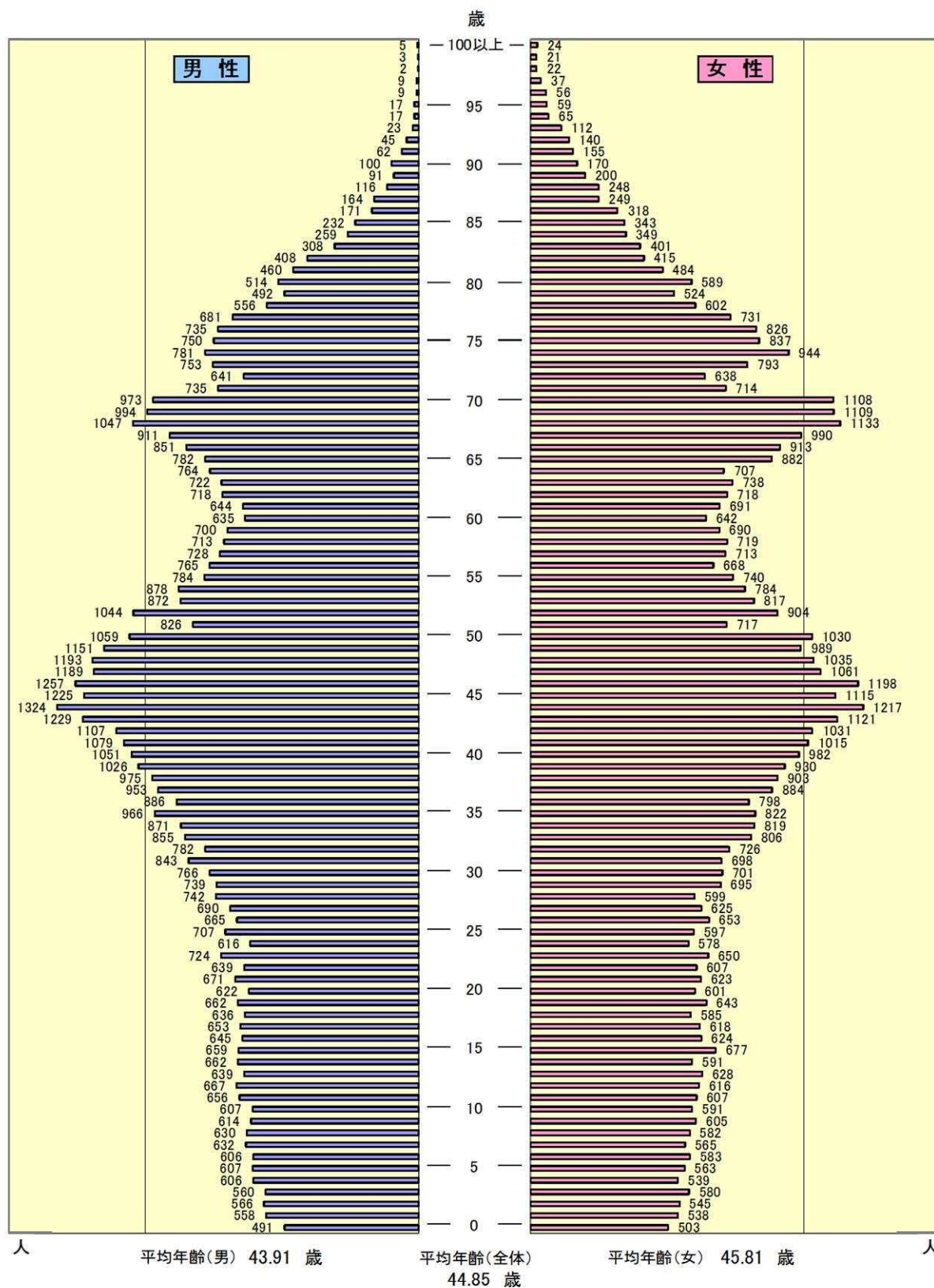

(平成30年1月1日現在)
(住民基本台帳人口)

(2) 人口と世帯数の推移

近年、人口は増加傾向にあり、平成27年度には13万人を超えた。また、世帯数も同様に増加傾向で推移している。

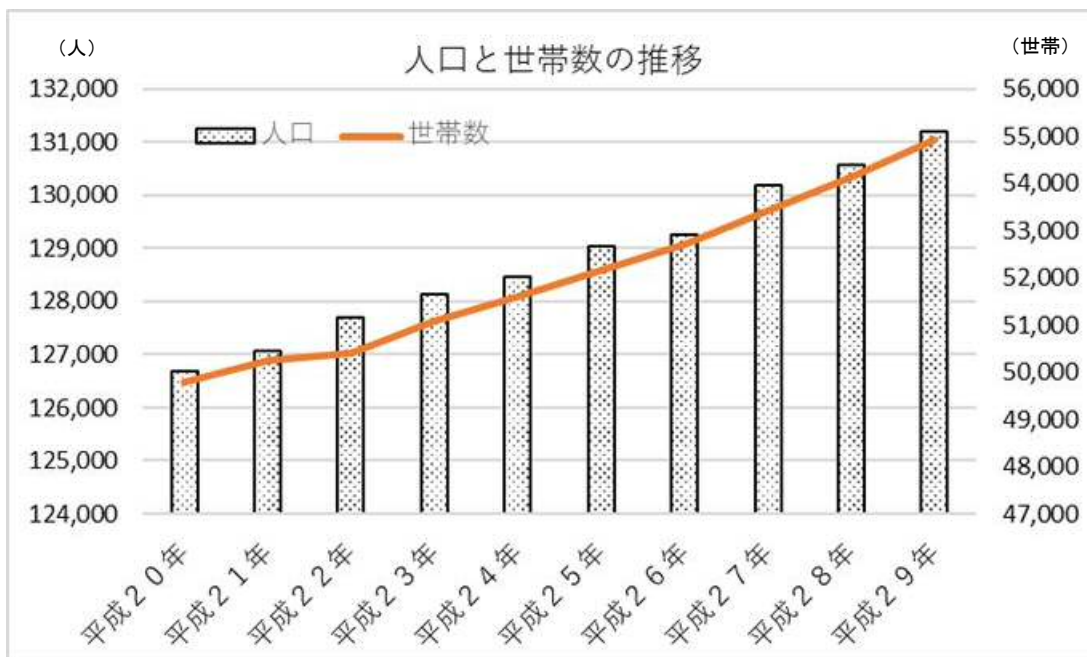

(平成30年10月1日現在)
(国勢調査の確定数を基にした推計人口)

(3) 年齢3区分別人口の推移

近年、生産年齢人口割合は減少、高齢人口割合は増加傾向にあり、高齢化が進んでいる。一方、年少人口割合は、ほぼ横ばい傾向となっている。



(平成30年1月1日現在)
(住民基本台帳人口)

(4) 自然増減（出生・死亡）の推移

出生数は、平成29年は1,016人であり、微減傾向で推移している。一方、死亡数は、平成29年は980人であり、年々増加傾向にある。現時点までは、死亡数より出生数が上回る自然増となっているが、近年ではその差が接近してきている。

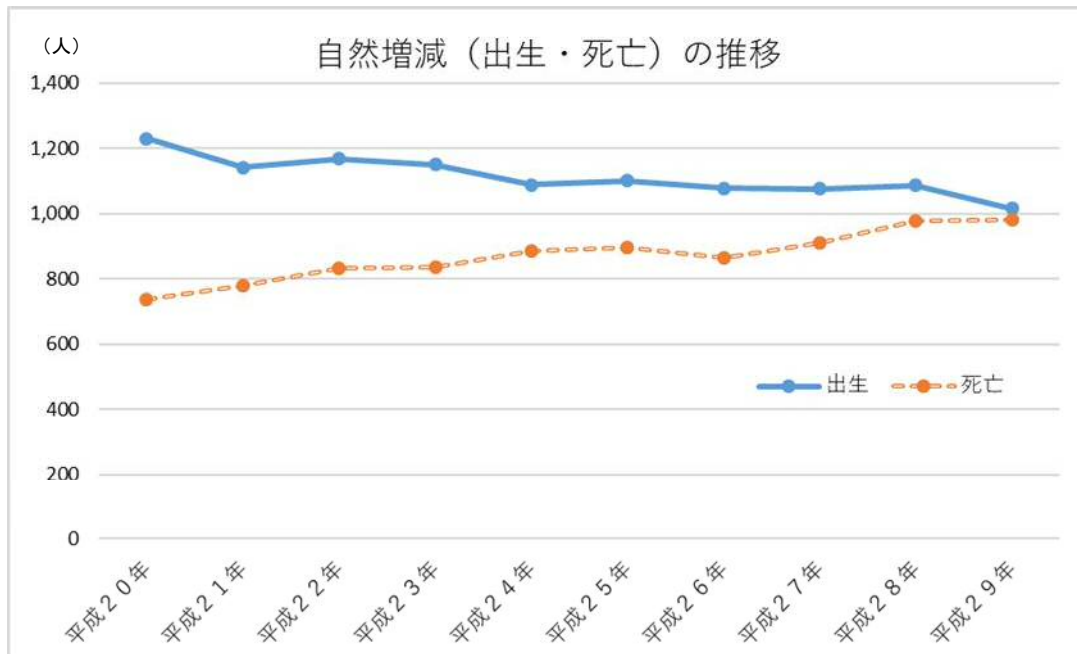

(神奈川県年齢別人口統計調査)

(5) 社会増減（転入・転出）の推移

転入者数は、平成29年は6,320人であり、平成26年までは減少傾向にあったが、近年は増加傾向で推移している。転出者数は、平成29年は5,632人であり、近年は微増傾向にあったが、平成29年は大きく減少し、この10年間で社会増が最も大きい年となった。

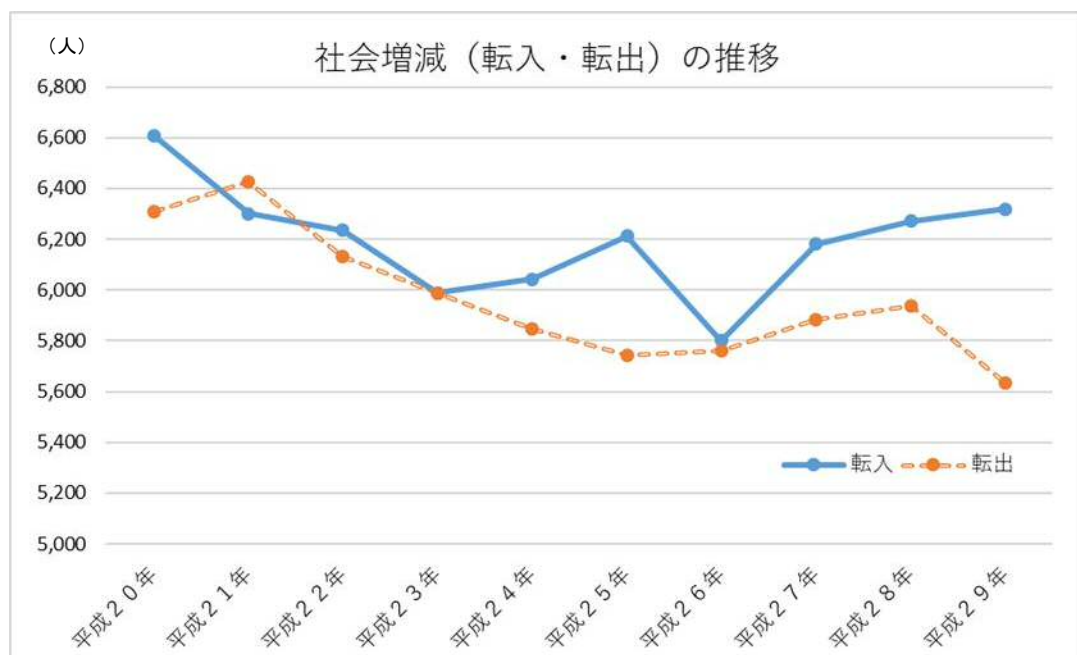

(神奈川県年齢別人口統計調査)

統計えびな 平成 29 年版

発行日 平成 30 年 3 月

発行 海老名市

編集 市長室IT推進課

〒243-0492 海老名市勝瀬175番地の1

電話 046-231-2111

URL <http://www.city.ebina.kanagawa.jp>

※ 本書の内容は海老名市のホームページでもご覧いただけます。



海老名市
イメージキャラクター
えび～にゃ